



## **Statistische Sonderhefte**

**Wahlen 1999**

**Wahl der Abgeordneten des Europäischen Parlaments  
aus der Bundesrepublik Deutschland  
in Mecklenburg-Vorpommern  
am 13. Juni 1999**

**- Ergebnisse der repräsentativen Wahlstatistik -**

**Kostenloser PDF-Download der Veröffentlichung  
Statistische Sonderhefte Mecklenburg-Vorpommern, 10. Jahrgang, 2000, Heft 1**

Statistisches Amt   
Mecklenburg-Vorpommern

Bestell-Nr.: B751R 1999 01

Herausgabe: September 2008

## Inhalt

Wahlen 1999

Wahl der Abgeordneten des Europäischen Parlaments  
aus der Bundesrepublik Deutschland  
in Mecklenburg-Vorpommern  
am 13. Juni 1999

- Ergebnisse der repräsentativen Wahlstatistik -

## Zeichen- erklärung

- nichts vorhanden
- 0 weniger als die Hälfte von 1 in der letzten besetzten Stelle, jedoch mehr als nichts
- . Zahlenwert unbekannt oder geheim zu halten
- ... Zahl lag bei Redaktionsschluss noch nicht vor
- x Aussage nicht sinnvoll oder Fragestellung nicht zutreffend
- / keine Angabe, da Zahlenwert nicht ausreichend genau oder nicht repräsentativ
- ( ) Zahl hat eingeschränkte Aussagefähigkeit
- p vorläufige Zahl
- s geschätzte Zahl
- r berichtigte Zahl

## Impressum

### Statistische Sonderhefte Mecklenburg-Vorpommern

10. Jahrgang, 2000, Heft 1

Herausgeber: Statistisches Amt Mecklenburg-Vorpommern  
(ehemals Statistisches Landesamt Mecklenburg-Vorpommern)  
Lübecker Str. 287, 19059 Schwerin

Telefon: 0385 4801-0  
Telefax: 0385 4801-4123  
Internet: <http://www.statistik-mv.de>  
E-Mail: [statistik.post@statistik-mv.de](mailto:statistik.post@statistik-mv.de)

Vertrieb: Telefon: 0385 4801-4548  
E-Mail: [statistik.vertrieb@statistik-mv.de](mailto:statistik.vertrieb@statistik-mv.de)

Preis (Print): EUR 5,00

© Statistisches Amt Mecklenburg-Vorpommern, Schwerin, 2008  
Vervielfältigung und Verbreitung, auch auszugsweise, mit Quellenangabe gestattet.

Titelfoto: Landesmarketing Mecklenburg-Vorpommern

# Inhaltsverzeichnis

|  | Seite |
|--|-------|
| <b>1. Vorbemerkung</b>   | 3     |
| 1.1 Methodische Hinweise   | 3     |
| 1.2 Verzeichnis der Parteien, die in Mecklenburg-Vorpommern an der Europaparlamentswahl teilgenommen haben         | 5     |
| <b>2. Ergebnisse im Vergleich</b>  | 6     |
| 2.1 Wahlberechtigte nach dem Alter und Geschlecht  | 6     |
| 2.2 Wahlbeteiligung  | 7     |
| 2.2.1 Wahlbeteiligung nach dem Alter   | 8     |
| 2.2.2 Wahlbeteiligung nach dem Alter und Geschlecht  | 9     |
| 2.2.3 Wahlbeteiligung mit Wahrschein   | 10    |
| 2.3 Stimmabgabe nach Parteien, Alter und Geschlecht  | 12    |
| 2.3.1 Stimmabgabe im Vergleich zwischen Mecklenburg-Vorpommern, den neuen Bundesländern und dem Bundesdurchschnitt | 12    |
| 2.3.2 Stimmabgabe nach dem Alter   | 13    |
| 2.3.3 Stimmabgabe nach dem Alter und Geschlecht  | 14    |
| 2.3.4 Wählerschaft der Parteien  | 17    |
| 2.4 Ungültige Stimmen  | 18    |
| <b>3. Ergebnisse in Tabellen</b>   | 19    |
| 3.1 Vergleich der Europawahlergebnisse mit den Ergebnissen der Repräsentativen Wahlstatistik                       | 20    |
| 3.2 Wahlberechtigte mit Wahrschein nach dem Alter und Geschlecht 1999 und 1994                                     | 21    |
| 3.3 Nichtwähler nach Altersgruppen und Geschlecht  | 22    |
| 3.4 Wahlberechtigte, Wähler und Wahlbeteiligung nach Alter und Geschlecht  | 23    |
| 3.5 Wähler und Stimmabgabe nach dem Alter und Geschlecht   | 24    |



## 1. Vorbemerkung

Am 13. Juni 1999 waren in Mecklenburg-Vorpommern mehr als 1,4 Millionen Wahlberechtigte zur Teilnahme an der fünften Direktwahl des Europäischen Parlaments aufgerufen. Mit insgesamt 715 638 Wählerinnen und Wählern machten 50,8 Prozent der Wahlberechtigten von ihrem Wahlrecht Gebrauch. Die Stimmabgabe erfolgte in den 2 229 Urnenwahlbezirken des Landes oder mittels Briefwahl. Die Stimmenauszählung der 62 283 Briefwähler wurde in den eigens dafür geschaffenen 109 Briefwahllokalen vorgenommen.

Rechtzeitig zur Europaparlamentwahl 1999 ist die gesetzliche Grundlage für die bundesweite Durchführung einer repräsentativen Wahlstatistik geschaffen worden. Mit dem Wahlstatistikgesetz – WStatG vom 21. Mai 1999 besteht nach der Europaparlamentwahl 1994 nun erstmals wieder die Möglichkeit, das Wahlverhalten der Wahlberechtigten und die Stimmabgabe nach dem Alter und Geschlecht statistisch auszuwerten. Dafür sind bundesweit etwa 2 590 Stichprobenwahlbezirke nach dem Zufallsprinzip ausgewählt und statistisch ausgezählt worden.

Die Auswahl für Mecklenburg-Vorpommern umfaßt 92 Stichprobenwahlbezirke mit über 69 000 Wahlberechtigten. Damit wurden 4,9 Prozent aller Wahlberechtigten des Bundeslandes in die statistische Auswertung einbezogen.

Die nach Altersgruppen und Geschlecht vorliegenden Ergebnisse der repräsentativen Wahlstatistik ergänzen die endgültigen Ergebnisse der Europaparlamentwahl 1999 in Mecklenburg-Vorpommern, veröffentlicht im Statistischen Sonderheft - 9. Jahrgang, 1999, Heft 5.

### 1.1 Methodische Hinweise

Die repräsentative Wahlstatistik beinhaltet für die ausgewählten Wahlbezirke (Stichprobenwahlbezirke) Untersuchungen

- zur Wahlbeteiligung der Wahlberechtigten nach dem Alter und Geschlecht und
- zum Wahlverhalten der männlichen und weiblichen Wähler bestimmter Altersgruppen bei der Stimmabgabe, einschließlich der abgegebenen ungültigen Stimmen.

Die Auszählung der Wählerverzeichnisse und der Stimmzettel mit Unterscheidungsmerkmalen erfolgt örtlich und zeitlich getrennt von der im Wahllokal durchgeführten Ermittlung des Wahlergebnisses.

Zur Wahrung des Wahlgeheimnisses werden die Auszählungen zur Wahlbeteiligung in der Gemeindebehörde des jeweiligen Stichprobenwahlbezirkes und zur Stimmabgabe im Statistischen Landesamt und damit grundsätzlich getrennt voneinander vorgenommen.

Wahlbezirke müssen mindestens 400 Wahlberechtigte umfassen.

Ergebnisse der repräsentativen Wahlstatistik für einzelne Wahlbezirke werden nicht veröffentlicht.

Die Ermittlung der Wahlbeteiligung nach dem Alter und Geschlecht anhand des Wählerverzeichnisses erfolgt nach folgenden zehn Altersgruppen:

| Geburtsjahrgruppe | Ungefähre Altersgruppe |
|-------------------|------------------------|
| 1979 bis 1981     | 18 bis unter 21 Jahre  |
| 1975 bis 1978     | 21 bis unter 25 Jahre  |
| 1970 bis 1974     | 25 bis unter 30 Jahre  |
| 1965 bis 1969     | 30 bis unter 35 Jahre  |
| 1960 bis 1964     | 35 bis unter 40 Jahre  |
| 1955 bis 1959     | 40 bis unter 45 Jahre  |
| 1950 bis 1954     | 45 bis unter 50 Jahre  |
| 1940 bis 1949     | 50 bis unter 60 Jahre  |
| 1930 bis 1939     | 60 bis unter 70 Jahre  |
| 1929 und früher   | 70 Jahre und älter     |

Für die Auszählung der Stimmabgabe nach Alter und Geschlecht werden in den ausgewählten Wahlbezirken Stimmzettel mit Unterscheidungsaufdruck für folgende fünf Altersgruppen verwendet:

| Geschlecht |          | Geburtsjahrguppe | Altersgruppe          |
|------------|----------|------------------|-----------------------|
| männlich   | weiblich |                  |                       |
| A          | F        | 1975 bis 1981    | 18 bis unter 25 Jahre |
| B          | G        | 1965 bis 1974    | 25 bis unter 35 Jahre |
| C          | H        | 1955 bis 1964    | 35 bis unter 45 Jahre |
| D          | I        | 1940 bis 1954    | 45 bis unter 60 Jahre |
| E          | K        | 1939 und früher  | 60 Jahre und älter    |

Briefwähler, die im Wählerverzeichnis eines Stichprobenwahlbezirkes eingetragen sind, erhalten zur Stimmabgabe nur Stimmzettel ohne Unterscheidungsaufdruck und finden in der repräsentativen Auswertung keine Berücksichtigung. Aussagen über ihr Wahlverhalten nach dem Alter und Geschlecht sind daher nicht möglich.

Wahrscheininhaber, die in einem ausgewählten Stichprobenwahlbezirk an der Urnenwahl teilnehmen, erhalten dagegen Stimmzettel mit einem Unterscheidungsaufdruck und werden in die Auswertung einbezogen.

Die Ergebnisse der Stichprobe weisen in Abhängigkeit von der Anzahl der Merkmalsträger Zufallsfehler auf, die in den Abweichungen der Stichprobenergebnisse von den endgültigen Wahlergebnissen sichtbar werden.

Wie die nachfolgende Übersicht zeigt, liegen die Abweichungen zwischen dem amtlichen Landesergebnis und der Stichprobe in dem für repräsentative Wahlstatistiken üblichen Rahmen.

#### Totalergebnis im Vergleich mit dem Ergebnis der Repräsentativen Wahlstatistik 1999

| Merkmal                       | Wahl-<br>beteiligung <sup>1)</sup> | Anteil der gültigen Stimmen <sup>2)</sup> |       |       |       |        |          |           |
|-------------------------------|------------------------------------|---|-------|-------|-------|--------|----------|-----------|
|                               |                                    | SPD                                       | CDU   | GRÜNE | PDS   | F.D.P. | Sonstige | dar.: REP |
| %                             |                                    |   |       |       |       |        |          |           |
| Stichprobe                    | 48,6                               | 20,3                                      | 45,0  | 2,4   | 24,5  | 1,3    | 6,5      | 1,2       |
| Landesergebnis ohne Briefwahl | 48,6                               | 20,5                                      | 45,7  | 2,4   | 24,0  | 1,3    | 6,2      | 1,2       |
| Abweichung                    | -                                  | - 0,2                                     | - 0,7 | -     | + 0,5 | -      | + 0,3    | -         |

1) Wahlbeteiligung der Wahlberechtigten ohne Wahrscheinvermerk

2) ohne Briefwähler

## **1.2 Verzeichnis der Parteien, die in Mecklenburg-Vorpommern an der Europaparlamentswahl teilgenommen haben**

|    |                      |   |
|----|----------------------|---|
| 1  | CDU                  | Christlich Demokratische Union Deutschlands                 |
| 2  | PDS                  | Partei des Demokratischen Sozialismus                       |
| 3  | SPD                  | Sozialdemokratische Partei Deutschlands                     |
| 4  | GRÜNE                | BÜNDNIS 90/DIE GRÜNEN                                       |
| 5  | REP                  | DIE REPUBLIKANER  |
| 6  | F.D.P.               | Freie Demokratische Partei                                  |
| 7  | APD                  | AUTOFAHRER- und BÜRGERINTERESSEN PARTEI DEUTSCHLANDS        |
| 8  | PASS                 | Partei der Arbeitslosen und Sozial Schwachen                |
| 9  | GRAUE                | DIE GRAUEN - Graue Panther                                  |
| 10 | NPD                  | Nationaldemokratische Partei Deutschlands                   |
| 11 | NATURGESETZ          | NATURGESETZ PARTEI, AUFBRUCH ZU NEUEM BEWUSSTSEIN           |
| 12 | ödp                  | Ökologisch-Demokratische Partei                             |
| 13 | BüSo                 | Bürgerrechtsbewegung Solidarität                            |
| 14 | PBC                  | Partei Bibeltreuer Christen                                 |
| 15 | CM                   | CHRISTLICHE MITTE - Für ein Deutschland nach GOTTES Geboten |
| 16 | ASP                  | Automobile - Steuerzahler - Partei                          |
| 17 | ZENTRUM              | Deutsche Zentrumspartei                                     |
| 18 | DIE FRAUEN           | Feministische Partei DIE FRAUEN                             |
| 19 | HP                   | Humanistische Partei  |
| 20 | Die Tierschutzpartei | Mensch Umwelt Tierschutz                                    |

## 2. Ergebnisse im Vergleich

### 2.1 Wahlberechtigte nach dem Alter und Geschlecht

In Mecklenburg-Vorpommern waren zur Europawahl 1999 insgesamt 1 409 453 Personen wahlberechtigt. Damit hat sich der seit 1990 zu verzeichnende ständige Rückgang der wahlberechtigten Bevölkerung nicht weiter fortgesetzt. Wie auch schon bei den Bundes- und Landtagswahlen 1998 ersichtlich, ist der leichte Anstieg um annähernd 29 000 Wahlberechtigte vorrangig auf das Eintreten geburtenstarker Jahrgänge in das wahlfähige Alter zurückzuführen. Einflüsse durch Zuwanderungen ausländischer Unionsbürger bzw. von Deutschen aus anderen Bundesländern nach Mecklenburg-Vorpommern auf die gegenwärtige Entwicklung der Wahlberechtigtenanzahl sind dagegen vergleichsweise gering.

Die Stichprobe macht sichtbar, daß nur 26,6 Prozent der Wahlberechtigten jünger als 35 Jahre, aber 41 Prozent älter als 50 Jahre sind.

Dabei wird eine vom Bundesdurchschnitt (hier gehören u. a. 45 Prozent der Wahlberechtigten der Altersgruppe der über 50jährigen an) abweichende Altersstruktur sichtbar, die sich im Vergleich zur Europawahl 1994 entsprechend zugunsten des jüngeren Wählerpotentials verändert hat. Während der Anteil der über 50jährigen Wahlberechtigten um über 4 Prozentpunkte zurückgegangen ist, stieg gleichzeitig der Wahlberechtigtenanteil der 18 bis unter 25jährigen aus den bereits dargelegten Gründen (geburtenstarke Jahrgänge) von 9 auf 11 Prozent an.

Ungeachtet dessen zeigt die nachfolgende Tabelle (vergleiche auch Tabelle 3.2), daß auch in Mecklenburg-Vorpommern die oberen Altersgruppen nach wie vor das größte Wählerpotential bilden.

**Wahlberechtigte nach Geschlecht und Alter zu den Europawahlen 1994 und 1999**

| Altersgruppe<br>von ...<br>bis unter ...<br>Jahren | Wahlberechtigte |        |                      |                 |        |                      |                         |        |                      |
|--|-----------------|--------|----------------------|-----------------|--------|----------------------|-------------------------|--------|----------------------|
|  | Europawahl 1994 |        |                      | Europawahl 1999 |        |                      | Veränderung 1994 : 1999 |        |                      |
|  | Männer          | Frauen | Männer und<br>Frauen | Männer          | Frauen | Männer und<br>Frauen | Männer                  | Frauen | Männer und<br>Frauen |
| %  |                 |        |                      |                 |        |                      |                         |        |                      |
| 18 - 21  | 4,0             | 3,3    | 3,6                  | 5,4             | 4,7    | 5,0                  | + 1,4                   | + 1,4  | + 1,4                |
| 21 - 25  | 6,4             | 4,8    | 5,6                  | 6,8             | 5,4    | 6,1                  | + 0,4                   | + 0,6  | + 0,5                |
| 25 - 30  | 9,2             | 8,1    | 8,6                  | 7,4             | 6,0    | 6,7                  | - 1,8                   | - 2,1  | - 1,9                |
| 30 - 35  | 11,7            | 10,0   | 10,8                 | 9,3             | 8,4    | 8,8                  | - 2,4                   | - 1,6  | - 2,0                |
| 35 - 40  | 11,0            | 9,3    | 10,1                 | 12,3            | 10,8   | 11,5                 | + 1,3                   | + 1,5  | + 1,4                |
| 40 - 45  | 10,6            | 9,2    | 9,9                  | 11,0            | 10,3   | 10,6                 | + 0,4                   | + 1,1  | + 0,7                |
| 45 - 50  | 6,4             | 5,7    | 6,1                  | 10,7            | 9,8    | 10,2                 | + 4,3                   | + 4,1  | + 4,1                |
| 50 - 60  | 20,0            | 19,4   | 19,7                 | 14,8            | 13,6   | 14,2                 | - 5,2                   | - 5,8  | - 5,5                |
| 60 - 70  | 13,9            | 14,6   | 14,3                 | 15,0            | 15,4   | 15,2                 | + 1,1                   | + 0,8  | + 0,9                |
| 70 und älter                                       | 6,7             | 15,6   | 11,3                 | 7,3             | 15,7   | 11,6                 | + 0,6                   | + 0,1  | + 0,3                |

Mit 51,2 Prozent stellen die Frauen den etwas größeren Anteil an der wahlberechtigten Bevölkerung in Mecklenburg-Vorpommern. Wie die nachfolgende Grafik veranschaulicht, überwiegt zunächst in allen Altersgruppen bis unter 60 Jahren der Anteil der wahlberechtigten Männer um 0,7 bis 1,5 Prozentpunkte. Dieses Verhältnis verändert sich jedoch ab der Altersgruppe der über 60jährigen zugunsten der Frauen. Besonders in der Altersgruppe der über 70jährigen Wahlberechtigten werden deutliche Unterschiede sichtbar. Der Altersgruppe gehören 15,7 Prozent aller wahlberechtigten Frauen, aber nur 7,3 Prozent der wahlberechtigten Männer an. Frauen stellen damit fast 70 Prozent der Wahlberechtigten in dieser Altersgruppe.



## Wahlberechtigte 1999 nach Geschlecht und Altersgruppen

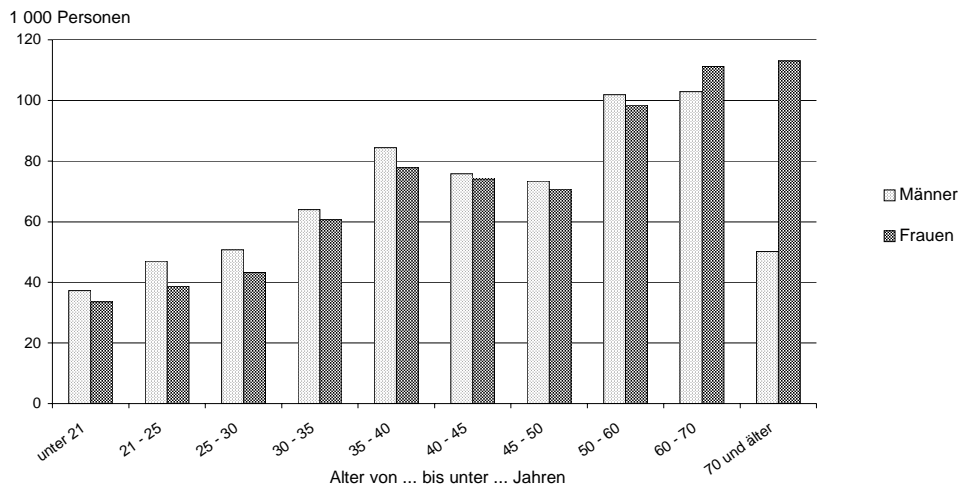

## 2.2 Wahlbeteiligung

Mit 50,8 Prozent (endgültiges Wahlergebnis) liegt Mecklenburg-Vorpommern in der Wahlbeteiligung um 5,6 Prozentpunkte über dem Bundesdurchschnitt (45,2 Prozent) und nach Rheinland-Pfalz, dem Saarland, Thüringen und Sachsen an fünfter Stelle aller Bundesländer (1994 an siebenter Stelle). Im Vergleich zur Europawahl 1994 machten jedoch 15 Prozent weniger Wahlberechtigte von ihrem Wahlrecht Gebrauch, eine Entwicklung, die dem durchschnittlichen Rückgang der Wahlbeteiligung auf Bundesebene von 14,8 Prozent entspricht.

### Wahlbeteiligung bei Europawahlen in der Bundesrepublik Deutschland nach Bundesländern

| Land                              | Wahlbeteiligung           |                           |                         |
|-----------------------------------|---------------------------|---------------------------|-------------------------|
|                                   | 1999                      | 1994                      | Entwicklung 1999 : 1994 |
| Schleswig-Holstein                | 38,7                      | 51,3                      | - 12,6                  |
| Hamburg                           | 37,0                      | 51,7                      | - 14,7                  |
| Niedersachsen                     | 44,2                      | 52,7                      | - 8,5                   |
| Bremen                            | 43,8                      | 52,7                      | - 8,9                   |
| Nordrhein-Westfalen               | 43,8                      | 59,5                      | - 15,7                  |
| Hessen                            | 42,1                      | 56,4                      | - 14,3                  |
| Rheinland-Pfalz                   | 63,8 <sup>*)</sup>        | 74,3 <sup>*)</sup>        | - 10,8                  |
| Baden-Württemberg                 | 40,6                      | 66,4 <sup>*)</sup>        | - 25,8                  |
| Bayern                            | 44,8                      | 56,4                      | - 11,6                  |
| Saarland                          | 60,5 <sup>*)</sup>        | 74,1 <sup>*)</sup>        | - 13,6                  |
| Berlin                            | 39,9                      | 53,5                      | - 13,6                  |
| <b>Mecklenburg-Vorpommern</b>     | <b>50,8 <sup>*)</sup></b> | <b>65,8 <sup>*)</sup></b> | <b>- 15,0</b>           |
| Brandenburg                       | 30,0                      | 41,5                      | - 11,5                  |
| Sachsen                           | 53,6 <sup>*)</sup>        | 70,2 <sup>*)</sup>        | - 16,6                  |
| Sachsen-Anhalt                    | 49,5 <sup>*)</sup>        | 66,1 <sup>*)</sup>        | - 16,6                  |
| Thüringen                         | 58,1 <sup>*)</sup>        | 71,9 <sup>*)</sup>        | - 13,8                  |
| <b>Bundesrepublik Deutschland</b> | <b>45,2</b>               | <b>60,0</b>               | <b>- 14,8</b>           |

<sup>\*)</sup> gleichzeitig landesweite Kommunalwahlen

Die Wahlbeteiligung zur Europawahl 1999 machte erneut sichtbar, daß der Wähler den nationalen Wahlen (Bundestags-, Landtags- und Kommunalwahlen) einen vergleichsweise höheren Stellenwert als der Europawahl beimißt. Entsprechend höher ist die Wahlbeteiligung in den Bundesländern, in denen am 13. Juni 1999 wie in Mecklenburg-Vorpommern zeitgleich Kommunalwahlen stattfanden. Während die Wahlbeteiligung in Bundesländern ohne verbundene Wahlen zwischen 30,0 Prozent in Brandenburg und 44,8 Prozent in Bayern betrug, verzeichneten alle Bundesländer mit zeitgleich durchgeführten Kommunalwahlen deutlich höhere Wahlbeteiligungen von 49,5 Prozent (Sachsen-Anhalt) bis 63,8 Prozent (Rheinland-Pfalz).

Im Vergleich zur Europawahl 1994 ging der Anteil der Urnenwähler in Mecklenburg-Vorpommern deutlich um 16,2 Prozent zurück und umfaßte nur noch 46,2 Prozent der Wahlberechtigten. 1994 haben noch 62,4 Prozent aller Wahlberechtigten ihr Wahlrecht mittels Urnenwahl ausgeübt.

Demgegenüber ist bei den Briefwählern erneut ein Anstieg zu verzeichnen. 4,6 Prozent der Wahlberechtigten nahmen an der Briefwahl teil. Ihr Anteil an den Wählern erhöhte sich damit auf annähernd 9 Prozent.

| Bezeichnung               | 1999 | 1994 | Entwicklung |      |
|---------------------------|------|------|-------------|------|
|                           |      | %    |             |      |
| Wahlbeteiligung insgesamt | 50,8 | 65,8 | -           | 15,0 |
| davon:                    |      |      |             |      |
| Urnenwähler               | 46,2 | 62,4 | -           | 16,2 |
| Briefwähler               | 4,6  | 3,4  | +           | 1,2  |

### 2.2.1 Wahlbeteiligung nach dem Alter

Die Ergebnisse der Stichprobe (ohne Briefwählergebnisse) zeigen, daß mit steigendem Alter die Wahlfreudigkeit zunimmt. Wahlberechtigte aller Altersgruppen bis unter 40 Jahren haben unterdurchschnittlich und über 40 Jahren verstärkt von ihrem Wahlrecht Gebrauch gemacht. Am Rekordtief in der Wahlbeteiligung haben somit insbesondere jüngere Wähler Anteil.

Mit 26,8 Prozent ist die Wahlbeteiligung der 21 bis 24jährigen besonders gering. Nur etwa jeder vierte Wahlberechtigte dieser Altersgruppe entschied sich somit für den Gang zur Wahlurne, gefolgt von den beiden angrenzenden Altersgruppen der 25 bis 29jährigen (32,8 Prozent) und der 18 bis 20jährigen (35,5 Prozent). Erst bei den Wahlberechtigten über 40 Jahren wird die in der Stichprobe ausgewiesene durchschnittliche Wahlbeteiligung (48,6 Prozent) überschritten. Auch danach steigt sie mit zunehmenden Alter stetig an und erreicht in der Altersgruppe der 60 bis 69jährigen mit 62,6 Prozent die höchste Beteiligungsquote.

Ausdruck sowohl der Wahlfreudigkeit als auch der hohen Anzahl von Wahlberechtigten in den oberen Altersgruppen ist die Tatsache, daß über 70 Prozent aller Wähler das 40. Lebensjahr überschritten haben.

Allein aus der Gruppe der über 60jährigen kommen 31,5 Prozent der Wähler. Ihr Wähleranteil entspricht vergleichsweise der Anzahl aller Wähler der Altersgruppen von 18 bis 39 Jahren zusammengenommen (31,8 Prozent).

#### Wahlbeteiligung zu den Europawahlen 1999 und 1994 nach dem Alter

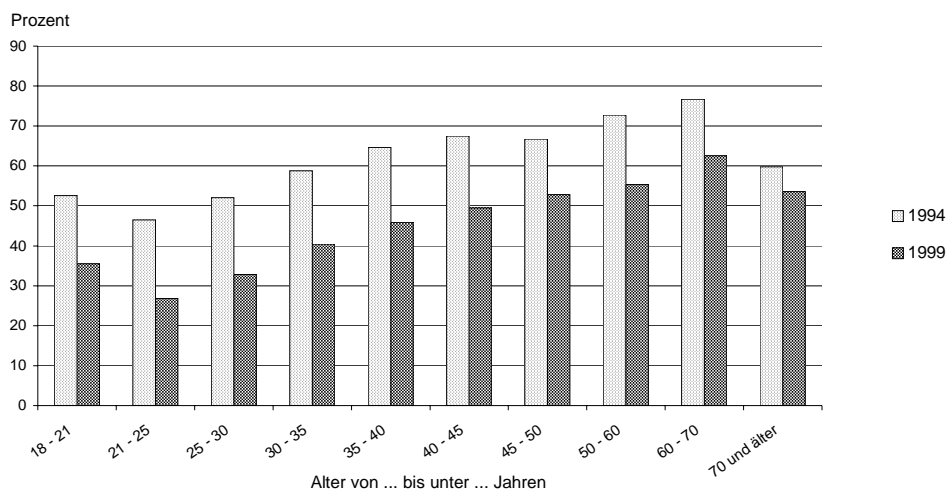

Am deutlichen Rückgang der Wahlbeteiligung gegenüber der Europawahl 1994 haben alle Altersgruppen Anteil. Mit 17 bis über 19 Prozent Rückgang der Wahlbeteiligung sind die Stimmenverluste in den Altersgruppen von 21 bis 44 Jahren überdurchschnittlich hoch. Nur bei den über 70jährigen Wählern hält sich der Rückgang um 6,2 Prozentpunkte noch vergleichsweise in Grenzen.

## 2.2.2 Wahlbeteiligung nach dem Alter und Geschlecht

### Wahlbeteiligung zu den Europawahlen 1999 und 1994 nach Altersgruppen und Geschlecht

| Altersgruppe<br>von ...<br>bis unter ...<br>Jahren | Wahlbeteiligung <sup>1)</sup> |             |                      |                 |             |                      |                         |               |                      |
|--|-------------------------------|-------------|----------------------|-----------------|-------------|----------------------|-------------------------|---------------|----------------------|
|  | Europawahl 1994               |             |                      | Europawahl 1999 |             |                      | Veränderung 1999 : 1994 |               |                      |
|  | Männer                        | Frauen      | Männer und<br>Frauen | Männer          | Frauen      | Männer und<br>Frauen | Männer                  | Frauen        | Männer und<br>Frauen |
| %  |                               |             |                      |                 |             |                      |                         |               |                      |
| 18 - 21  | 52,8                          | 52,5        | 52,6                 | 36,1            | 34,7        | 35,5                 | - 16,7                  | - 17,8        | - 17,1               |
| 21 - 25  | 46,9                          | 46,0        | 46,5                 | 27,8            | 25,6        | 26,8                 | - 19,1                  | - 20,4        | - 19,7               |
| 25 - 30  | 48,4                          | 55,8        | 52,0                 | 30,7            | 35,2        | 32,8                 | - 17,7                  | - 20,6        | - 19,2               |
| 30 - 35  | 55,8                          | 62,1        | 58,8                 | 37,4            | 43,6        | 40,4                 | - 18,4                  | - 18,5        | - 18,4               |
| 35 - 40  | 61,6                          | 67,8        | 64,6                 | 43,2            | 48,7        | 45,9                 | - 18,4                  | - 19,1        | - 18,7               |
| 40 - 45  | 65,0                          | 70,0        | 67,5                 | 47,5            | 51,5        | 49,5                 | - 17,5                  | - 18,5        | - 18,0               |
| 45 - 50  | 65,3                          | 68,2        | 66,7                 | 51,7            | 54,0        | 52,8                 | - 13,6                  | - 14,2        | - 13,9               |
| 50 - 60  | 71,3                          | 74,0        | 72,7                 | 53,7            | 57,1        | 55,3                 | - 17,6                  | - 16,9        | - 17,4               |
| 60 - 70  | 77,7                          | 75,9        | 76,7                 | 62,9            | 62,3        | 62,6                 | - 14,8                  | - 13,6        | - 14,1               |
| 70 und älter                                       | 68,5                          | 56,3        | 59,8                 | 60,6            | 50,5        | 53,6                 | - 7,9                   | - 5,8         | - 6,2                |
| <b>Insgesamt</b>                                   | <b>63,5</b>                   | <b>65,6</b> | <b>64,6</b>          | <b>47,3</b>     | <b>49,8</b> | <b>48,6</b>          | <b>- 16,2</b>           | <b>- 15,8</b> | <b>- 16,0</b>        |

1) ohne Personen mit Wahlschein

49,8 Prozent der wahlberechtigten Frauen und 47,3 Prozent der wahlberechtigten Männer haben ihre Stimme in einem Wahllokal abgegeben. Das Beteiligungsniveau der Frauen liegt somit um 2,5 Prozentpunkte geringfügig über dem der männlichen Wähler.

Sowohl innerhalb einzelner Altersgruppen als auch von Altersgruppe zu Altersgruppe zeigen beide Geschlechter hinsichtlich der Wahlbeteiligung ein annähernd gleiches Verhalten.

Männer und Frauen haben gleichermaßen in der Altersgruppe der 21 bis 24jährigen die geringste und in der Altersgruppe der 60 bis 69jährigen die höchste Wahlbeteiligung.

Die zwischen den einzelnen Altersgruppen bestehenden Unterschiede in der Wahlbeteiligung von bis zu 35,8 Prozentpunkten sind bei beiden Geschlechtern, mit Ausnahme der über 70jährigen wahlberechtigten Männer, annähernd gleichermaßen zu beobachten. Dabei überwiegen zunächst die männlichen Wähleranteile in den Altersgruppen von 18 bis 24 Jahren geringfügig. In den folgenden Altersgruppen der 25 bis 59jährigen überwiegt jedoch die Wahlfreudigkeit der Frauen und führt in der Altersgruppe der 30 bis 34jährigen zu einem um 6,2 Prozentpunkte höheren Wähleranteil. Erst in den Altersgruppen der über 60jährigen kehrt sich dieses Verhältnis erneut um und erreicht in der Altersgruppe ab 70 Jahren einen deutlichen Unterschied von 10,1 Prozentpunkten zugunsten der männlichen Wähler.

## Wahlbeteiligung nach Alter und Geschlecht 1999

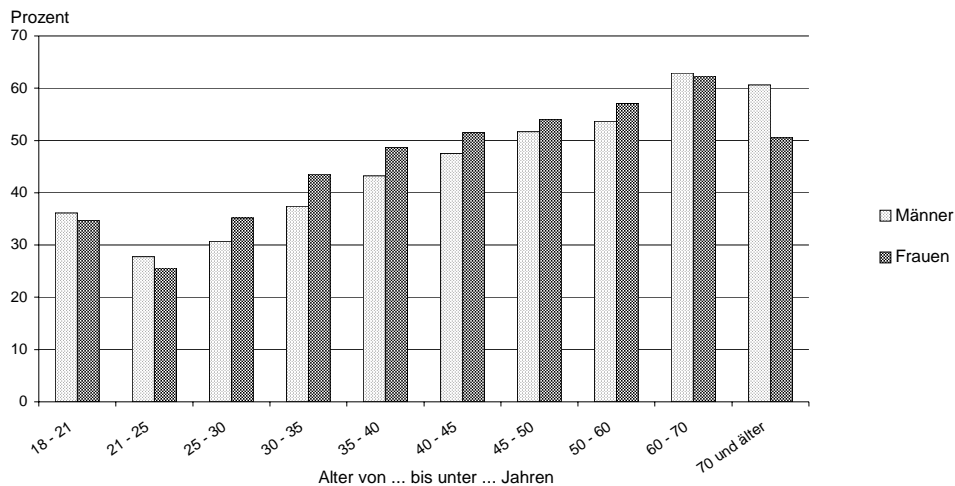

Die negative Entwicklung der Wahlbeteiligung nach dem Geschlecht zeigt ebenfalls, daß an dem starken Rückgang der Urnenwähler um über 16 Prozent gegenüber der Europawahl 1994 die Frauen mit 15,8 Prozent und Männer mit 16,2 Prozent annähernd gleich beteiligt sind. Auffallend gering fallen dabei die Abweichungen innerhalb der einzelnen Altersgruppen aus. Lediglich in den Altersgruppen der 25 bis 29jährigen und der über 70jährigen Wählerinnen und Wähler zeigen sich nennenswerte Unterschiede von 2,9 bzw. 2,1 Prozentpunkten.

### 2.2.3 Wahlbeteiligung mit Wahlschein

Bei der Europawahl 1999 hat sich der Anteil der Wahlberechtigten mit Wahlschein, ausgehend von der Stichprobe gegenüber der Europawahl 1994, von 4,1 Prozent auf 5,3 Prozent erhöht (vgl. Tabelle 3.2).

Der Zuwachs an Wahlscheininhabern verteilt sich auf alle Altersgruppen beider Geschlechter. Frauen haben mit einem Anteil von 5,7 Prozent häufiger von der Möglichkeit der Beantragung eines Wahlscheines Gebrauch gemacht als die wahlberechtigten Männer (4,9 Prozent).

Der Bundesdurchschnitt von 7,4 Prozent wurde auch 1999 noch nicht erreicht, obwohl sich der Abstand im Vergleich zur Europawahl 1994 weiter verringert hat.

Der Anteil der Wahlscheininhaber an den Wahlberechtigten beträgt in den einzelnen Altersgruppen von 18 bis 49 Jahren zwischen 3,4 und 4,7 Prozent. In diesen Altersgruppen machen Wahlberechtigte noch weniger vom Bezug eines Wahlscheines Gebrauch, als es der Landesdurchschnitt ausweist.

In den Altersgruppen ab 50 Jahren nimmt dann der Anteil der Wahlscheininhaber von 6,3 Prozent bei den 50 bis 59jährigen bis auf 8,8 Prozent bei den über 70jährigen Wahlberechtigten zu.

### Wahlberechtigte mit Wahlschein nach Alter und Geschlecht 1999 und 1994

| Bezeichnung          | Wahl-<br>jahr | Ins-<br>gesamt | Altersgruppe |         |         |         |         |         |         |         |         |              |
|----------------------|---------------|----------------|--------------|---------|---------|---------|---------|---------|---------|---------|---------|--------------|
|                      |               |                | 18 - 21      | 21 - 25 | 25 - 30 | 30 - 35 | 35 - 40 | 40 - 45 | 45 - 50 | 50 - 60 | 60 - 70 | 70 und älter |
|                      |               |                | in %         |         |         |         |         |         |         |         |         |              |
| Männer               | 1999          | 4,9            | 3,0          | 4,2     | 4,8     | 4,0     | 3,3     | 3,4     | 3,9     | 5,7     | 7,3     | 8,7          |
|                      | 1994          | 3,5            | 1,9          | 3,0     | 3,0     | 2,4     | 2,1     | 2,4     | 3,3     | 4,5     | 5,1     | 6,0          |
| Frauen               | 1999          | 5,7            | 4,4          | 5,3     | 4,5     | 4,1     | 3,6     | 4,2     | 4,6     | 6,8     | 6,6     | 8,8          |
|                      | 1994          | 4,5            | 3,1          | 4,7     | 3,0     | 2,7     | 2,2     | 2,4     | 3,8     | 5,2     | 5,1     | 8,1          |
| Männer und<br>Frauen | 1999          | 5,3            | 3,7          | 4,7     | 4,7     | 4,0     | 3,4     | 3,8     | 4,3     | 6,3     | 6,9     | 8,8          |
|                      | 1994          | 4,1            | 2,5          | 3,8     | 3,0     | 2,5     | 2,1     | 2,4     | 3,6     | 4,9     | 5,1     | 7,5          |

Der überdurchschnittlich hohe Anteil von Wahlscheininhabern in den oberen Altersgruppen hatte zur Folge, daß über 55 Prozent aller Wahlscheine von den über 50jährigen Wahlberechtigten bezogen wurden. Bei den Frauen waren sogar 58 Prozent aller Wahlscheininhaberinnen 50 Jahre und älter.

Während in allen Altersgruppen der 18 bis 69jährigen beide Geschlechter in einem relativ ausgeglichenen Verhältnis Wahlscheine bezogen, zeigten sich bei den über 70jährigen beachtliche Unterschiede. 70 Prozent der Wahlscheininhaber dieser Altersgruppe sind Frauen und nur 30 Prozent männliche Wahlberechtigte.

| Altersgruppe<br>von ...<br>bis unter ...<br>Jahren | Von 100<br>Wahlscheininhabern waren 1999 |        |
|--|--|--------|
|  | Männer                                   | Frauen |
| 18 - 21  | 43,0                                     | 57,0   |
| 21 - 25  | 48,7                                     | 51,3   |
| 25 - 30  | 55,3                                     | 44,7   |
| 30 - 35  | 50,2                                     | 49,8   |
| 35 - 40  | 49,8                                     | 50,2   |
| 40 - 45  | 45,0                                     | 55,0   |
| 45 - 50  | 46,5                                     | 53,5   |
| 50 - 60  | 46,5                                     | 53,5   |
| 60 - 70  | 50,5                                     | 49,5   |
| 70 und älter                                       | 30,3                                     | 69,7   |

## 2.3 Stimmabgabe nach Parteien, Alter und Geschlecht

Ausgehend von den hochgerechneten Ergebnissen der Stichprobe ging die CDU in Mecklenburg-Vorpommern mit 45,0 Prozent als stärkste politische Kraft aus der Europawahl 1999 hervor. PDS (24,5 Prozent) und SPD (20,3 Prozent) folgten weit abgeschlagen. Die SPD wurde, wie bereits 1994, hinter der PDS nur drittstärkste politische Kraft. Die Wahlergebnisse der GRÜNEN mit 2,4 Prozent und der F.D.P. mit 1,3 Prozent zeigen, daß diese Parteien in der Wählergunst der Wahlberechtigten des Landes eine inzwischen doch eher untergeordnete Rolle spielen.

Die verbleibenden und unter „Sonstige“ zusammengefaßten 15 Parteien haben nur insgesamt 6,5 Prozent Stimmenanteile erzielt, darunter die REP 1,2 Prozent.

Gegenüber der Europawahl 1994 hat die CDU (33,6 Prozent) einen beachtlichen Stimmenzuwachs von 11,8 Prozentpunkten erzielt. Rückläufig sind dagegen die Wahlergebnisse der anderen Parteien.

Dabei halten sich die Verluste der PDS und der SPD mit 2,3 bzw. 2,8 Prozentpunkten in Grenzen. Die im Vergleich zur Europawahl 1994 ohnehin geringen Stimmenanteile der GRÜNEN, der F.D.P. und auch der REP wurden durch die weiteren Stimmenverluste nahezu halbiert.

### Wahlergebnisse zu den Europawahlen 1999/1994

| Partei   | 1999 | 1994 | Veränderungen<br>% |
|----------|------|------|--------------------|
|          |      |      |                    |
| CDU      | 45,0 | 33,6 | + 11,4             |
| PDS      | 24,5 | 26,8 | - 2,3              |
| SPD      | 20,3 | 23,1 | - 2,8              |
| GRÜNE    | 2,4  | 4,5  | - 2,1              |
| F.D.P.   | 1,3  | 2,1  | - 0,8              |
| Sonstige | 6,5  | 9,9  | - 3,4              |
| dar. REP | 1,2  | 2,6  | - 1,4              |

### 2.3.1 Stimmabgabe im Vergleich zwischen Mecklenburg-Vorpommern, den neuen Bundesländern und dem Bundesdurchschnitt

Wie in allen neuen Bundesländern (ohne Berlin) weichen auch in Mecklenburg-Vorpommern die Stimmenanteile der Parteien deutlich vom Bundesdurchschnitt ab.

#### Ergebnisse der Stichprobe 1999

| Partei   | Bundesdurchschnitt | Neue Länder<br>(ohne Berlin) | Mecklenburg-Vorpommern |
|----------|--------------------|------------------------------|------------------------|
|          | %                  |                              |                        |
| SPD      | 31,7               | 24,0                         | 20,3                   |
| CDU/CSU  | 48,1               | 42,0                         | 45,0                   |
| PDS      | 5,6                | 21,6                         | 24,5                   |
| FDP      | 2,5                | 2,1                          | 1,3                    |
| GRÜNE    | 7,2                | 2,6                          | 2,4                    |
| Sonstige | 4,8                | 7,6                          | 6,5                    |

Dem Bundesdurchschnitt (48,1 Prozent) am nächsten kommt die CDU. Mit ihrem hohen Stimmenanteil liegt sie über dem durchschnittlichen Wahlergebnis aller neuen Bundesländer und erzielte hier nach Sachsen (46 Prozent) das zweitbeste Ergebnis. Die größten Abweichungen mit fast 19 Prozentpunkten zum Bundesergebnis weist die PDS auf, die im Bundesdurchschnitt lediglich 5,6 Prozent der Stimmen erhielt. Der weitaus überwiegende Anteil ihres Gesamtergebnisses resultiert aus dem hohen Stimmenanteil der neuen Bundesländer (durchschnittlich 21,6 Prozent). Mit 24,5 Prozent wurde sie in Mecklenburg-Vorpommern zweitstärkste politische Kraft.

Das Ergebnis der PDS geht in Mecklenburg-Vorpommern vorrangig zu Lasten der SPD und der GRÜNEN. Im Vergleich zum Bundesdurchschnitt erhielten die SPD über 11 Prozentpunkte und die GRÜNEN fast 5 Prozentpunkte weniger Stimmenanteile. Die SPD liegt mit ihrem Landesergebnis sogar an vorletzter Stelle aller Bundesländer. Nur in Sachsen schnitt diese Partei noch schlechter ab.

### 2.3.2 Stimmabgabe nach dem Alter

Die Stimmenanteile der Parteien nach Altersgruppen machen ein ausgeprägtes Wahlverhalten der Wähler zu den einzelnen Parteien sichtbar. Mit steigendem Alter werden in der Tendenz mehr die großen und weniger die kleinen bzw. Splitterparteien gewählt.

Stimmabgabe 1999 nach Parteien und Altersgruppen

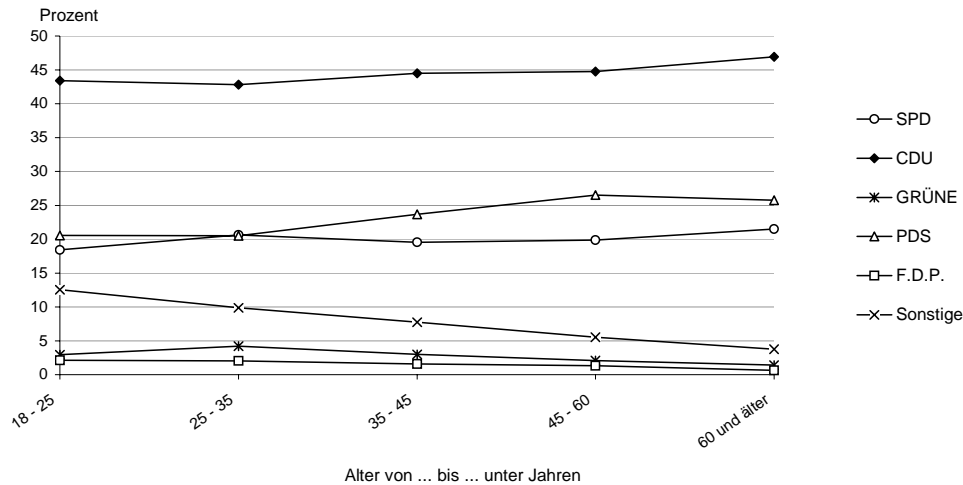

Bei CDU, SPD und F.D.P. weichen die Stimmenanteile in den einzelnen Altersgruppen nur geringfügig vom durchschnittlichen Gesamtergebnis der Parteien ab. Für die PDS nimmt die Zahl der Wähler mit zunehmenden Alter zu. Beginnend bei den Wählern ab 35 Jahren konnte sie in den oberen Altersgruppen größere Wähleranteile für sich verbuchen. Diese liegen bei den 45 bis 59jährigen um 5 Prozentpunkte über denen der 18 bis 34jährigen Wähler.

Bemerkenswert sind die Veränderungen gegenüber der Europawahl 1994.

Die CDU war zur Europawahl 1994 eindeutig eine Partei mit hohen Stimmenanteilen in den oberen Altersgruppen. Nur 20,3 Prozent der 18 bis 24jährigen, aber 41,3 Prozent der über 60jährigen wählten damals CDU.

Mit jetzt 42,8 bis 44,8 Prozent Stimmenanteilen in allen Altersgruppen bis 59 Jahren hat sie durchweg beachtliche Wählerzuwanderungen und hier insbesondere bei den jüngeren Wählern aufzuweisen. In der Altersgruppe der 18 bis 24jährigen Wähler hat sich ihr Stimmenanteil auf jetzt 43,4 Prozent mehr als verdoppelt. Darüber hinaus blieben auch die über 60jährigen Wähler der CDU treu. Ihr Stimmenanteil erhöhte sich um weitere 5,6 Prozentpunkte auf 46,9 Prozent.

Wie die nachfolgende Übersicht verdeutlicht, hat die PDS gegenüber der Europawahl 1994 überdurchschnittliche Stimmenverluste zwischen 3,9 und 5,7 Prozentpunkten in den Altersgruppen der 18 bis 44jährigen hinnehmen müssen.

GRÜNE und die unter „Sonstige“ zusammengefaßten Parteien, darunter die REP, die ihre Stimmen 1994 noch verstärkt von jüngeren Wählern erhielten, haben in diesen Altersgruppen ebenfalls empfindliche Verluste zu verzeichnen.

Bei den GRÜNEN fallen die Unterschiede zwischen 4,2 und 1,4 Prozent Wähleranteile in Richtung der älteren Wähler mangels Wählerzuspruch auch 1999 noch deutlich erkennbar aus.

Die 1994 noch markante Abstufung von 10,1 Prozent Stimmenanteile bei den 18 bis 24jährigen auf 1,5 Prozent bei den über 60jährigen tritt mit der annähernden Halbierung des Gesamtergebnisses und den dabei überdurchschnittlich hohen Verlusten in den unteren Altersgruppen jedoch nicht mehr so stark hervor. Auch konnte das durch Alterung verursachte Hineinwachsen der verbleibenden Wähler in die nächst höheren Altersgruppen nicht in gleichem Maße durch den Zustrom junger Wähler ausgeglichen werden. In der ursprünglich stärksten Altersgruppe der 18 bis 24jährigen (10,1 Prozent Stimmenanteile) sind somit nur noch 2,9 Prozent der Wählerstimmen für die GRÜNEN verblieben.

12,6 Prozent der 18 bis 24jährigen, aber nur 3,8 Prozent der über 60jährigen wählten „Sonstige“ Parteien.

Auch bei diesen Parteien ist der Zuspruch jüngerer Wähler doch sichtbar stärker als in den oberen Altersgruppen.

Am Beispiel der REP wird sichtbar, daß sie die ihr noch verbliebenen Stimmenanteile von insgesamt 1,2 Prozent weiterhin verstärkt in den unteren Altersgruppen erzielt, obwohl die Stimmenverluste gegenüber der Europawahl 1994 (1,4 Prozentpunkte) überwiegend auf Abwanderungen jüngerer Wähler zurückzuführen sind. Der ehemals mit 6,8 Prozent höchste Wähleranteil der Altersgruppe von 18 bis 24 Jahren sank dabei auf jetzt 1,6 Prozent und liegt nun anteilig unterhalb der nächstfolgenden Altersgruppe (2,0 Prozent). Altersbedingte Verschiebungen der Wähleranteile konnten durch Zuwanderungen junger Wähler ebenfalls bei den REP nicht ausgeglichen werden.

## Vergleich der Stimmenabgabe zu den Europawahlen 1999 und 1994 nach Altersgruppen

| Alter von ... bis<br>unter ... Jahren | Wahl-<br>jahr | Von 100 gültigen Stimmen je Altersgruppe entfielen auf |             |            |             |            |            |            |
|---------------------------------------|---------------|--|-------------|------------|-------------|------------|------------|------------|
|                                       |               | SPD  | CDU         | GRÜNE      | PDS         | F.D.P.     | Sonstige   | dar: REP   |
| <b>Männer und Frauen</b>              |               |  |             |            |             |            |            |            |
| 18 - 25                               | 1999          | 18,4   | 43,4        | 2,9        | 20,6        | 2,1        | 12,6       | 1,6        |
|                                       | 1994          | 22,9   | 20,3        | 10,1       | 24,8        | 3,2        | 18,8       | 6,8        |
| 25 - 35                               | 1999          | 20,6   | 42,8        | 4,2        | 20,5        | 2,0        | 9,8        | 2,0        |
|                                       | 1994          | 24,0   | 27,3        | 6,9        | 26,2        | 2,6        | 13,0       | 3,8        |
| 35 - 45                               | 1999          | 19,5   | 44,5        | 3,0        | 23,7        | 1,6        | 7,8        | 1,4        |
|                                       | 1994          | 22,4   | 30,8        | 5,5        | 27,6        | 2,4        | 11,2       | 3,0        |
| 45 - 60                               | 1999          | 19,8   | 44,8        | 2,1        | 26,5        | 1,3        | 5,5        | 0,9        |
|                                       | 1994          | 22,9   | 35,8        | 3,6        | 28,3        | 1,9        | 7,6        | 1,8        |
| 60 und älter                          | 1999          | 21,5   | 46,9        | 1,4        | 25,8        | 0,7        | 3,8        | 0,8        |
|                                       | 1994          | 23,5   | 41,3        | 1,5        | 25,5        | 1,3        | 6,8        | 1,1        |
| <b>Insgesamt</b>                      | <b>1999</b>   | <b>20,3</b>  | <b>45,0</b> | <b>2,4</b> | <b>24,5</b> | <b>1,3</b> | <b>6,5</b> | <b>1,2</b> |
|                                       | <b>1994</b>   | <b>23,1</b>  | <b>33,6</b> | <b>4,5</b> | <b>26,8</b> | <b>2,1</b> | <b>9,9</b> | <b>2,6</b> |

### 2.3.3 Stimmabgabe nach dem Alter und Geschlecht

An den insgesamt abgegebenen gültigen Stimmen für alle Parteien haben Frauen 52,4 und Männer 47,6 Prozent Anteil. Dieser Unterschied spiegelt zum einen die Geschlechtsstruktur der Wahlberechtigten mit 51,2 Prozent Frauen- und 47,1 Prozent Männeranteil, zum anderen aber auch die um 2,5 Prozentpunkte höhere Wahlbeteiligung der Frauen wider.

Sichtbar wird dieser Unterschied bei CDU, SPD und PDS, aber auch bei den GRÜNEN und den unter „Sonstige“ zusammengefaßten Parteien. Der Anteil der weiblichen Wähler überwiegt hier leicht.

Wie die nachfolgende Tabelle zeigt, entsprechen dabei die anteiligen Unterschiede bei der SPD, PDS und den „Sonstigen“ in etwa dem Gesamtdurchschnitt der Parteien. CDU und GRÜNE finden mit über 53 Prozent Wählerinnen etwas mehr Zuspruch bei dem weiblichen Geschlecht. Die F.D.P. erhielt dagegen 55,7 Prozent ihres Stimmenanteils von männlichen Wählern.

Die unter „Sonstige“ mit erfaßten REP weichen deutlich von den geschlechtsspezifischen durchschnittlichen Wähleranteilen ab. Sie erhielten ihre Stimmen zu 73,5 Prozent von männlichen und nur zu 26,5 Prozent von weiblichen Wählern.

### Stimmenanteil der Parteien 1999 nach dem Geschlecht

| Partei           | Von 100 gültigen Stimmen für die jeweilige Partei wurden abgegeben von |             |
|------------------|--|-------------|
|                  | Männern  | Frauen      |
| SPD              | 48,5   | 51,5        |
| CDU              | 46,3   | 53,7        |
| GRÜNE            | 46,7   | 53,3        |
| PDS              | 48,5   | 51,5        |
| F.D.P.           | 55,7   | 44,3        |
| Sonstige         | 48,6   | 51,4        |
| dar: REP         | 73,5   | 26,5        |
| <b>Insgesamt</b> | <b>47,6</b>  | <b>52,4</b> |



Die Betrachtung der männlichen und weiblichen Stimmenanteile innerhalb der einzelnen Altersgruppen zeigt, daß bei der SPD und den GRÜNEN beide Geschlechter in allen Altersgruppen zum Wahlergebnis gleichermaßen beigetragen haben. Die CDU findet dagegen bei den 25 bis 34jährigen Männern (plus 3,1 Prozentpunkte), aber auch bei den über 60jährigen Frauen (plus 7,0 Prozentpunkte) einen höheren Zuspruch als beim jeweils anderen Geschlecht. So wählten vergleichsweise 44,4 Prozent aller Männer, jedoch nur 41,3 Prozent aller Frauen zwischen 25 und 34 Jahren CDU. Bei den über 60jährigen gaben nur 42,9 Prozent aller Männer, jedoch 49,9 Prozent aller Frauen der CDU ihre Stimme.

Die PDS erhielt von den 25 bis 34jährigen Männern mit 17,9 Prozent (Frauen 22,9 Prozent) die wenigsten und von den über 60jährigen Männern mit 29,5 Prozent (Frauen 22,9 Prozent) die meisten Stimmen.

Bei der F.D.P. zeigen insbesondere die 18 bis 24jährigen Wählerinnen (1,1 Prozent) und Wähler (2,9 Prozent) ein unterschiedliches Wahlverhalten.

Die REP erhalten in allen Altersgruppen vorrangig von männlichen Wählern ihre Stimmen. Besonders in den drei Altersgruppen der 18 bis 44jährigen mit Stimmenanteilen von 2,3 bis 3,5 Prozent stellen sich die Anteile der Frauen mit 0,5 bis 0,7 Prozent vergleichsweise bescheiden dar.

### Stimmabgabe nach Parteien, Geschlecht und Altersgruppen 1999

| Alter von ... bis<br>unter ... Jahren | Von 100 gültigen Stimmen für die jeweilige Partei entfielen auf die Altersgruppen |             |            |             |            |            |            |
|---------------------------------------|---|-------------|------------|-------------|------------|------------|------------|
|                                       | SPD   | CDU         | GRÜNE      | PDS         | F.D.P.     | Sonstige   | dar: REP   |
| <b>Männer</b>                         |   |             |            |             |            |            |            |
| 18 - 25                               | 18,3  | 42,6        | 2,6        | 20,1        | 2,9        | 13,5       | 2,4        |
| 25 - 35                               | 20,2  | 44,4        | 4,3        | 17,9        | 2,5        | 10,7       | 3,5        |
| 35 - 45                               | 19,8  | 44,4        | 2,9        | 23,2        | 1,8        | 7,8        | 2,3        |
| 45 - 60                               | 20,6  | 44,4        | 2,1        | 26,4        | 1,5        | 5,0        | 1,4        |
| 60 und älter                          | 22,4  | 42,9        | 1,2        | 29,5        | 0,5        | 3,4        | 1,0        |
| <b>Insgesamt</b>                      | <b>20,7</b>   | <b>43,8</b> | <b>2,4</b> | <b>24,9</b> | <b>1,5</b> | <b>6,7</b> | <b>1,8</b> |
| <b>Frauen</b>                         |   |             |            |             |            |            |            |
| 18 - 25                               | 18,6  | 44,4        | 3,4        | 21,1        | 1,1        | 11,3       | 0,5        |
| 25 - 35                               | 21,0  | 41,3        | 4,1        | 22,9        | 1,6        | 9,0        | 0,7        |
| 35 - 45                               | 19,3  | 44,5        | 3,0        | 24,1        | 1,4        | 7,7        | 0,6        |
| 45 - 60                               | 19,1  | 45,2        | 2,1        | 26,6        | 1,1        | 6,0        | 0,4        |
| 60 und älter                          | 20,8  | 49,9        | 1,5        | 22,9        | 0,8        | 4,1        | 0,7        |
| <b>Insgesamt</b>                      | <b>19,9</b>   | <b>46,1</b> | <b>2,4</b> | <b>24,0</b> | <b>1,1</b> | <b>6,4</b> | <b>0,6</b> |
| <b>Männer und Frauen</b>              |   |             |            |             |            |            |            |
| 18 - 25                               | 18,4  | 43,4        | 2,9        | 20,6        | 2,1        | 12,6       | 1,6        |
| 25 - 35                               | 20,6  | 42,8        | 4,2        | 20,5        | 2,0        | 9,8        | 2,0        |
| 35 - 45                               | 19,5  | 44,5        | 3,0        | 23,7        | 1,6        | 7,8        | 1,4        |
| 45 - 60                               | 19,8  | 44,8        | 2,1        | 26,5        | 1,3        | 5,5        | 0,9        |
| 60 und älter                          | 21,5  | 46,9        | 1,4        | 25,8        | 0,7        | 3,8        | 0,8        |
| <b>Insgesamt</b>                      | <b>20,3</b>   | <b>45,0</b> | <b>2,4</b> | <b>24,5</b> | <b>1,3</b> | <b>6,5</b> | <b>1,2</b> |

Zum Stimmenzuwachs der CDU gegenüber der Europawahl 1994 um 11,4 Prozentpunkte haben männliche und weibliche Wähler anteilig gleichermaßen beigetragen. Auch die zum Teil deutlichen Unterschiede bei den durchschnittlichen Zuwachsraten in einzelnen Altersgruppen von 5,6 Prozentpunkten bei den über 60jährigen bis zu 15,5 Prozentpunkten in der Altersgruppe der 25 bis 34jährigen Wähler sind nicht geschlechtsspezifisch. Eine Ausnahme bilden die Wähler von 18 bis 24 Jahren. Hier ist der Anteil der Frauen um 25,4 Prozent besonders stark gestiegen, während vergleichsweise 21,3 Prozent mehr Männer die CDU wählten.

Der Stimmenrückgang der SPD um 2,8 Prozentpunkte resultiert aus Abwanderungen aller Altersgruppen beider Geschlechter. Dabei fallen die Abgänge bei den über 60jährigen Männern mit 1,4 Prozentpunkten am geringsten und bei den 18 bis 24jährigen Frauen mit 5,9 Prozentpunkten am höchsten aus.

Zum etwas schlechteren Wahlergebnis der PDS haben Abwanderungen männlicher und weiblicher Wähler der Altersgruppen von 18 bis 59 Jahren beigetragen. Der Rückgang der Wähleranteile um 5,2 Prozentpunkte bei den 35 bis 44jährigen Frauen und 2,6 Prozentpunkte bei den 35 bis 44jährigen Männern fiel dabei am deutlichsten aus. Die Wähleranteile bei den über 60jährigen beider Geschlechter blieben im Vergleich zu 1994 annähernd konstant.

Der Wählerschwund von 2,1 Prozentpunkten bei den GRÜNEN resultiert überwiegend aus den Stimmenverlusten der unteren drei Altersgruppen bis 44 Jahren mit einem um 0,8 Prozentpunkten höheren Rückgang der weiblichen Wähler. Die in der Altersgruppe von 18 bis 24 Jahren reduzierten Wähleranteile bei den Frauen von 12,1 auf 3,4 Prozent und bei den männlichen Wählern von 8,5 auf 2,6 Prozent machen die negativen Veränderungen besonders deutlich sichtbar.

Die Verluste der REP wurden zu drei viertel Anteil durch Abwanderungen männlicher Wähler der unteren Altersgruppen verursacht. Allein bei den 18 bis 24jährigen männlichen Wählern schrumpfte der Stimmenanteil von 9,1 auf 2,4 Prozent.

### Veränderung der Stimmenanteile der Parteien 1999 zu 1994

| Alter von ... bis<br>unter ... Jahren | Veränderung der Stimmenanteile 1999 zu 1994 |     |       |     |        |          |          |
|---------------------------------------|---|-----|-------|-----|--------|----------|----------|
|                                       | SPD   | CDU | GRÜNE | PDS | F.D.P. | Sonstige | dar: REP |

%

#### Männer

|                  |   |     |   |      |   |     |   |     |   |     |   |     |   |     |
|------------------|---|-----|---|------|---|-----|---|-----|---|-----|---|-----|---|-----|
| 18 - 25          | - | 3,2 | + | 21,3 | - | 5,9 | - | 3,7 | + | 0,1 | - | 8,5 | - | 6,7 |
| 25 - 35          | - | 2,5 | + | 16,0 | - | 2,3 | - | 6,9 | + | 0,2 | - | 4,6 | - | 2,8 |
| 35 - 45          | - | 3,6 | + | 13,4 | - | 1,9 | - | 2,6 | - | 0,7 | - | 4,6 | - | 2,5 |
| 45 - 60          | - | 2,9 | + | 9,3  | - | 0,9 | - | 1,8 | - | 0,4 | - | 3,2 | - | 1,3 |
| 60 und älter     | - | 1,4 | + | 5,2  | - | 0,1 | - | 0,2 | - | 0,7 | - | 2,9 | - | 0,9 |
| <b>Insgesamt</b> | - | 2,6 | + | 11,4 | - | 1,7 | - | 2,2 | - | 0,5 | - | 4,5 | - | 2,4 |

#### Frauen

|                  |   |     |   |      |   |     |   |     |   |     |   |     |   |     |
|------------------|---|-----|---|------|---|-----|---|-----|---|-----|---|-----|---|-----|
| 18 - 25          | - | 5,9 | + | 25,4 | - | 8,7 | - | 4,8 | - | 2,6 | - | 3,5 | - | 3,4 |
| 25 - 35          | - | 4,3 | + | 14,9 | - | 3,1 | - | 4,5 | - | 1,2 | - | 1,8 | - | 0,8 |
| 35 - 45          | - | 2,1 | + | 13,8 | - | 3,3 | - | 5,2 | - | 1,0 | - | 2,3 | - | 0,7 |
| 45 - 60          | - | 3,1 | + | 8,8  | - | 2,0 | - | 1,8 | - | 0,8 | - | 1,0 | - | 0,6 |
| 60 und älter     | - | 2,4 | + | 6,0  | - | 0,2 | + | 0,4 | - | 0,7 | - | 3,1 | + | 0,1 |
| <b>Insgesamt</b> | - | 3,1 | + | 11,4 | - | 2,5 | - | 2,5 | - | 1,0 | - | 2,4 | - | 0,6 |

#### Männer und Frauen

|                  |   |     |   |      |   |     |   |     |   |     |   |     |   |     |
|------------------|---|-----|---|------|---|-----|---|-----|---|-----|---|-----|---|-----|
| 18 - 25          | - | 4,5 | + | 23,1 | - | 7,2 | - | 4,2 | - | 1,1 | - | 6,2 | - | 5,2 |
| 25 - 35          | - | 3,4 | + | 15,5 | - | 2,7 | - | 5,7 | - | 0,6 | - | 3,2 | - | 1,8 |
| 35 - 45          | - | 2,9 | + | 13,7 | - | 2,5 | - | 3,9 | - | 0,8 | - | 3,4 | - | 1,6 |
| 45 - 60          | - | 3,1 | + | 9,0  | - | 1,5 | - | 1,8 | - | 0,6 | - | 2,1 | - | 0,9 |
| 60 und älter     | - | 2,0 | + | 5,6  | - | 0,1 | + | 0,3 | - | 0,6 | - | 3,0 | - | 0,3 |
| <b>Insgesamt</b> | - | 2,8 | + | 11,4 | - | 2,1 | - | 2,3 | - | 0,8 | - | 3,4 | - | 1,4 |

### 2.3.4 Wählerschaft der Parteien

Hohe Wahlberechtigtenanteile in den oberen Altersgruppen und die mit zunehmendem Alter wachsende Wahlfreudigkeit trugen gemeinsam dazu bei, daß annähernd 60 Prozent aller Wähler den Altersgruppen der über 45jährigen angehören. Entsprechend stark ist auch die Wählerschaft der Parteien aus diesen Altersgruppen. CDU und SPD erzielten jeweils über 59 Prozent, die PDS fast 62 Prozent ihrer Stimmen aus dem Wählerpotential der über 45jährigen. Über 32 Prozent der Wähler dieser Parteien sind sogar 60 Jahre und älter.

Mit den gegenüber 1994 erzielten überdurchschnittlichen Stimmenanteilen bei jüngeren Wählern vollzog sich in der CDU zugleich eine Verjüngung ihrer Wählerschaft. So erhöhte sich der Anteil der Wähler aus der Altersgruppe der 18 bis 24jährigen von 4,4 auf 7,1 Prozent. Der Anteil der über 45jährigen Wählerinnen und Wähler ging dagegen um über 3 Prozentpunkte zurück.

Die Stimmenverluste bei SPD und PDS zeigen demgegenüber eine entgegengesetzt verlaufene Entwicklung. Bei beiden Parteien ist eine Alterung der Wählerschaft durch die Zunahme der älteren und Abnahme der jüngeren Wählerzahlen ersichtlich. So ging der Wähleranteil aus der Altersgruppe der 25 bis 34jährigen bei der SPD von 18,0 auf 12,5 und bei der PDS von 16,9 auf 10,3 Prozent zurück.

Deutliche Veränderungen zeigen sich auch bei den GRÜNEN und den REP.

Die Wählerschaft der GRÜNEN verringerte sich in der Altersgruppe der 18 bis 24jährigen von 16,3 auf 9,0 Prozent, die der REP noch deutlicher von 19,0 auf 9,8 Prozent.

Bei beiden Parteien haben sich die Stimmenanteile der Wähler aus den Altersgruppen von 18 bis 44 Jahren um über 10 Prozentpunkte verringert.

Trotzdem bestehen die Wählerschaften von GRÜNE (58,4 Prozent), REP (57,8 Prozent) und F.D.P. (57,7 Prozent) immer noch überwiegend aus Wählerinnen und Wählern der Altersgruppen von 18 bis 44 Jahren.

#### Wählerschaft der Parteien 1999 nach Geschlecht und Alter

| Alter von ... bis<br>unter ... Jahren | Von 100 gültigen Stimmen für die jeweilige Partei entfielen auf die Altersgruppen |            |            |            |            |            |            |
|---------------------------------------|---|------------|------------|------------|------------|------------|------------|
|                                       | SPD   | CDU        | GRÜNE      | PDS        | F.D.P.     | Sonstige   | dar: REP   |
| <b>Männer</b>                         |   |            |            |            |            |            |            |
| 18 - 25                               | 7,6   | 8,4        | 9,5        | 6,9        | 16,4       | 17,5       | 11,4       |
| 25 - 35                               | 12,3  | 12,7       | 22,8       | 9,0        | 20,5       | 20,2       | 24,0       |
| 35 - 45                               | 21,9  | 23,2       | 28,4       | 21,3       | 26,4       | 27,0       | 28,1       |
| 45 - 60                               | 28,2  | 28,7       | 24,9       | 29,9       | 27,7       | 21,4       | 21,3       |
| 60 und älter                          | 30,0  | 27,1       | 14,5       | 32,8       | 9,1        | 14,0       | 15,2       |
| <b>Insgesamt</b>                      | <b>100</b>  | <b>100</b> | <b>100</b> | <b>100</b> | <b>100</b> | <b>100</b> | <b>100</b> |
| <b>Frauen</b>                         |   |            |            |            |            |            |            |
| 18 - 25                               | 5,8   | 6,0        | 8,6        | 5,4        | 6,3        | 11,0       | 5,3        |
| 25 - 35                               | 12,8  | 10,8       | 20,5       | 11,5       | 17,1       | 17,1       | 13,7       |
| 35 - 45                               | 21,2  | 21,1       | 27,3       | 21,9       | 27,4       | 26,2       | 23,2       |
| 45 - 60                               | 25,1  | 25,7       | 22,9       | 29,0       | 25,7       | 24,4       | 16,8       |
| 60 und älter                          | 35,2  | 36,5       | 20,8       | 32,1       | 23,4       | 21,4       | 41,1       |
| <b>Insgesamt</b>                      | <b>100</b>  | <b>100</b> | <b>100</b> | <b>100</b> | <b>100</b> | <b>100</b> | <b>100</b> |
| <b>Männer und Frauen</b>              |   |            |            |            |            |            |            |
| 18 - 25                               | 6,7   | 7,1        | 9,0        | 6,2        | 11,9       | 14,1       | 9,8        |
| 25 - 35                               | 12,5  | 11,7       | 21,6       | 10,3       | 19,0       | 18,6       | 21,2       |
| 35 - 45                               | 21,5  | 22,1       | 27,8       | 21,6       | 26,8       | 26,5       | 26,8       |
| 45 - 60                               | 26,6  | 27,0       | 23,8       | 29,5       | 26,8       | 22,9       | 20,1       |
| 60 und älter                          | 32,6  | 32,1       | 17,8       | 32,4       | 15,4       | 17,8       | 22,1       |
| <b>Insgesamt</b>                      | <b>100</b>  | <b>100</b> | <b>100</b> | <b>100</b> | <b>100</b> | <b>100</b> | <b>100</b> |

## 2.4 Ungültige Stimmen

Mit 5,1 Prozent ungültiger Stimmen laut Stichprobe (Landesergebnis 4,7 Prozent) hat Mecklenburg-Vorpommern den höchsten Anteil ungültiger Stimmen aller Bundesländer, gefolgt von Sachsen-Anhalt mit 3,7 Prozent. Gegenüber der Europawahl 1994 reduzierte sich der Anteil ungültiger Stimmen (7,1 Prozent) um 2 Prozentpunkte.

Ausgehend von der repräsentativen Wahlstatistik sind 76,6 Prozent der ungültigen Stimmen auf leere oder durchgestrichene Stimmzettel, 18,8 Prozent auf Stimmzettel mit mehreren Kreuzen und 4,7 Prozent auf sonstige Ursachen zurückzuführen.

Diese prozentualen Anteile haben sich im Vergleich zur Europawahl 1994 nur unwesentlich verändert.

Der auffallend hohe Anteil der nicht gekennzeichneten bzw. durchgestrichenen Stimmzettel deutet auf eine bewußte Handlungsweise dieser Wähler hin und läßt keinen Zusammenhang zur zeitgleichen Durchführung der Kommunalwahlen und den damit eventuell verbundenen Schwierigkeiten bei der Kennzeichnung unterschiedlicher Stimmzettel erkennen.

### Anteil der ungültigen Stimmen 1999 an den abgegebenen Stimmen insgesamt

| Wähler mit ungültiger Stimme             | Männer     | Frauen     | Männer und Frauen |
|--|------------|------------|-------------------|
|  | %          |            |                   |
| 1. Stimmzettel leer oder durchgestrichen | 1,9        | 1,9        | 3,9               |
| 2. Stimmzettel mehrere Kreuze            | 0,5        | 0,5        | 0,9               |
| 3. Sonstige Ursachen                     | 0,1        | 0,1        | 0,2               |
| <b>Insgesamt</b>                         | <b>2,5</b> | <b>2,5</b> | <b>5,1</b>        |

Während weibliche und männliche Wähler zu den Einzelursachen annähernd gleichermaßen beigetragen haben, werden bei der Betrachtung nach Alter und Geschlecht Unterschiede sichtbar.

Insgesamt liegt der Anteil ungültiger Stimmen bei Frauen geringfügig über dem der männlichen Wähler. Unterschiede bestehen auch zwischen den Altersgruppen. Mit steigendem Alter nimmt der Anteil ungültiger Stimmen zu, wobei die 18 bis 24jährigen mit durchschnittlich 2,1 Prozent die wenigsten und die über 60jährigen Wähler mit insgesamt 7,2 Prozent die meisten ungültigen Stimmen verursacht haben. Auch dieser Trend hat sich unter Berücksichtigung der Verringerung der ungültigen Stimmen zu den vorhergehenden Wahlen nicht verändert.

### Anteil der ungültigen Stimmen 1999 an den insgesamt abgegebenen Stimmen nach Geschlecht und Altersjahren

| Geschlecht        | Alter von ... bis unter ... Jahren |         |         |         |              | Insgesamt |
|-------------------|------------------------------------|---------|---------|---------|--------------|-----------|
|                   | 18 - 25                            | 25 - 35 | 35 - 45 | 45 - 60 | 60 und älter |           |
| Männer            | 1,7                                | 2,8     | 4,4     | 5,8     | 7,6          | 5,3       |
| Frauen            | 2,7                                | 2,4     | 3,6     | 4,8     | 6,9          | 4,9       |
| Männer und Frauen | 2,1                                | 2,6     | 4,0     | 5,3     | 7,2          | 5,1       |

### **3. Ergebnisse in Tabellen**

### 3.1 Vergleich der Europawahlergebnisse 1999 mit den Ergebnissen der Repräsentativen Wahlstatistik

| Bezeichnung                         | Maßeinheit | Stichprobe         | Landesergebnis<br>ohne Briefwahl | Abweichung<br>in %-Punkten | Landesergebnis<br>einschl. Briefwahl |
|-------------------------------------|------------|--------------------|----------------------------------|----------------------------|--------------------------------------|
| Wahlberechtigte                     | Anzahl     | 69 077             | x                                | x                          | 1 409 453                            |
| darunter:<br>ohne Wahlscheinvermerk | Anzahl     | 65 394             | 1 338 581                        | x                          | 1 338 581                            |
| Wahlbeteiligung                     | %          | 48,6 <sup>1)</sup> | 48,6 <sup>1)</sup>               | -                          | 50,8                                 |
| Ungültige Stimmen                   | %          | 5,1                | 5,0                              | + 0,1                      | 4,7                                  |
| Gültige Stimmen                     | %          | 94,9               | 95,0                             | - 0,1                      | 95,3                                 |
| davon entfallen auf:                |            |                    |                                  |                            |                                      |
| SPD                                 | %          | 20,3               | 20,5                             | - 0,2                      | 20,3                                 |
| CDU                                 | %          | 45,0               | 45,7                             | - 0,7                      | 45,4                                 |
| GRÜNE                               | %          | 2,4                | 2,4                              | -                          | 2,5                                  |
| PDS                                 | %          | 24,5               | 24,0                             | + 0,5                      | 24,3                                 |
| F.D.P.                              | %          | 1,3                | 1,3                              | -                          | 1,3                                  |
| Sonstige                            | %          | 6,5                | 6,2                              | + 0,3                      | 6,2                                  |
| darunter:<br>REP                    | %          | 1,2                | 1,2                              | -                          | 1,2                                  |

1) Wahlbeteiligung = Wähler mit Stimmabgabevermerk ohne Wahlschein/ Wahlberechtigte ohne Wahlscheinvermerk

### 3.2 Wahlberechtigte mit Wahlschein nach dem Alter und Geschlecht 1999 und 1994

(Hochgerechnete Ergebnisse)

| Altersgruppe<br>von ...<br>bis unter ...<br>Jahren | Wahl-<br>jahr | Anteil der Wahlscheininhaber an den Gesamtwahlberechtigten |            |             |            |                   |            |
|--|---------------|--|------------|-------------|------------|-------------------|------------|
|  |               | Männer   |            | Frauen      |            | Männer und Frauen |            |
|  |               | 1000   | %          | 1000        | %          | 1000              | %          |
| 18 - 21  | 1999          | 1,1  | 3,0        | 1,4         | 4,4        | 2,5               | 3,7        |
|  | 1994          | 0,5  | 1,9        | 0,7         | 3,1        | 1,2               | 2,5        |
| 21 - 25  | 1999          | 1,8  | 4,2        | 1,9         | 5,3        | 3,8               | 4,7        |
|  | 1994          | 1,3  | 3,0        | 1,6         | 4,7        | 2,9               | 3,8        |
| 25 - 30  | 1999          | 2,3  | 4,8        | 1,8         | 4,5        | 4,1               | 4,7        |
|  | 1994          | 1,8  | 3,0        | 1,8         | 3,0        | 3,6               | 3,0        |
| 30 - 35  | 1999          | 2,4  | 4,0        | 2,4         | 4,1        | 4,8               | 4,0        |
|  | 1994          | 1,8  | 2,4        | 2,0         | 2,7        | 3,8               | 2,5        |
| 35 - 40  | 1999          | 2,6  | 3,3        | 2,6         | 3,6        | 5,3               | 3,4        |
|  | 1994          | 1,5  | 2,1        | 1,5         | 2,2        | 3,0               | 2,1        |
| 40 - 45  | 1999          | 2,4  | 3,4        | 2,9         | 4,2        | 5,3               | 3,8        |
|  | 1994          | 1,7  | 2,4        | 1,6         | 2,4        | 3,3               | 2,4        |
| 45 - 50  | 1999          | 2,7  | 3,9        | 3,1         | 4,6        | 5,8               | 4,3        |
|  | 1994          | 1,4  | 3,3        | 1,6         | 3,8        | 3,0               | 3,6        |
| 50 - 60  | 1999          | 5,5  | 5,7        | 6,3         | 6,8        | 11,8              | 6,3        |
|  | 1994          | 6,0  | 4,5        | 7,4         | 5,2        | 13,3              | 4,9        |
| 60 - 70  | 1999          | 7,1  | 7,3        | 6,9         | 6,6        | 14,0              | 6,9        |
|  | 1994          | 4,7  | 5,1        | 5,5         | 5,1        | 10,1              | 5,1        |
| 70 und älter                                       | 1999          | 4,1  | 8,7        | 9,4         | 8,8        | 13,5              | 8,8        |
|  | 1994          | 2,6  | 6,0        | 9,1         | 8,1        | 11,7              | 7,5        |
| <b>Insgesamt</b>                                   | <b>1999</b>   | <b>32,0</b>  | <b>4,9</b> | <b>38,9</b> | <b>5,7</b> | <b>70,9</b>       | <b>5,3</b> |
|  | <b>1994</b>   | <b>23,3</b>  | <b>3,5</b> | <b>32,6</b> | <b>4,5</b> | <b>55,9</b>       | <b>4,1</b> |

### 3.3 Nichtwähler 1999 nach Altersgruppen und Geschlecht

| Altersgruppe<br>von ...<br>bis unter ...<br>Jahren | Anteil   | Anteil   |
|--|--|--|
|  | an den Wahlberechtigten<br>der jeweiligen Altersgruppe | der Altersgruppe an den<br>Nichtwählern des jeweiligen Geschlechts |
|  | %  |  |

#### Männer

|              |      |      |
|--------------|------|------|
| 18 - 21      | 62,0 | 6,7  |
| 21 - 25      | 69,2 | 9,5  |
| 25 - 30      | 66,0 | 9,7  |
| 30 - 35      | 60,1 | 11,2 |
| 35 - 40      | 54,9 | 13,5 |
| 40 - 45      | 50,7 | 11,2 |
| 45 - 50      | 46,4 | 9,9  |
| 50 - 60      | 43,7 | 12,9 |
| 60 - 70      | 34,4 | 10,3 |
| 70 und älter | 36,0 | 5,2  |

#### Frauen

|              |      |      |
|--------------|------|------|
| 18 - 21      | 62,4 | 6,1  |
| 21 - 25      | 70,5 | 8,0  |
| 25 - 30      | 61,9 | 7,8  |
| 30 - 35      | 54,0 | 9,6  |
| 35 - 40      | 49,4 | 11,3 |
| 40 - 45      | 46,4 | 10,1 |
| 45 - 50      | 43,9 | 9,1  |
| 50 - 60      | 40,0 | 11,5 |
| 60 - 70      | 35,2 | 11,5 |
| 70 und älter | 45,2 | 15,0 |

#### Männer u. Frauen

|              |      |      |
|--------------|------|------|
| 18 - 21      | 62,2 | 6,4  |
| 21 - 25      | 69,8 | 8,7  |
| 25 - 30      | 64,1 | 8,8  |
| 30 - 35      | 57,2 | 10,4 |
| 35 - 40      | 52,3 | 12,4 |
| 40 - 45      | 48,6 | 10,6 |
| 45 - 50      | 45,2 | 9,5  |
| 50 - 60      | 41,9 | 12,2 |
| 60 - 70      | 34,8 | 10,9 |
| 70 und älter | 42,3 | 10,1 |



### 3.4 Wahlberechtigte, Wähler und Wahlbeteiligung 1999 nach Alter und Geschlecht

| Altersgruppe<br>von ...<br>bis unter ...<br>Jahren | Wahlberechtigte laut Wählerverzeichnis |            |                          |            |                           |            | Wähler       |            | Wahl-<br>beteiligung <sup>1)</sup> |
|--|--|------------|--------------------------|------------|---------------------------|------------|--------------|------------|------------------------------------|
|  | insgesamt                              |            | mit<br>Wahrscheinvermerk |            | ohne<br>Wahrscheinvermerk |            |              |            |                                    |
|  | 1000                                   | %          | 1000                     | %          | 1000                      | %          | 1000         | %          |                                    |
| <b>Männer</b>                                      |  |            |                          |            |                           |            |              |            |                                    |
| unter 21   | 37,3                                   | 5,4        | 1,1                      | 3,3        | 36,3                      | 5,5        | 13,2         | 4,2        | 36,1                               |
| 21 - 25  | 47,0                                   | 6,8        | 1,8                      | 5,8        | 45,2                      | 6,9        | 12,6         | 4,0        | 27,8                               |
| 25 - 30  | 50,7                                   | 7,4        | 2,3                      | 7,2        | 48,4                      | 7,4        | 14,9         | 4,8        | 30,7                               |
| 30 - 35  | 64,0                                   | 9,3        | 2,4                      | 7,5        | 61,7                      | 9,4        | 23,2         | 7,4        | 37,4                               |
| 35 - 40  | 84,4                                   | 12,3       | 2,6                      | 8,2        | 81,9                      | 12,5       | 35,6         | 11,4       | 43,2                               |
| 40 - 45  | 75,8                                   | 11,0       | 2,4                      | 7,5        | 73,5                      | 11,2       | 35,1         | 11,3       | 47,5                               |
| 45 - 50  | 73,4                                   | 10,7       | 2,7                      | 8,4        | 70,8                      | 10,8       | 36,8         | 11,8       | 51,7                               |
| 50 - 60  | 101,9                                  | 14,8       | 5,5                      | 17,2       | 96,4                      | 14,7       | 51,9         | 16,7       | 53,7                               |
| 60 - 70  | 102,9                                  | 15,0       | 7,1                      | 22,1       | 95,8                      | 14,6       | 60,5         | 19,4       | 62,9                               |
| 70 und mehr  | 50,1                                   | 7,3        | 4,1                      | 12,8       | 45,9                      | 7,0        | 27,9         | 9,0        | 60,6                               |
| <b>Insgesamt</b>                                   | <b>687,6</b>                           | <b>100</b> | <b>32,0</b>              | <b>100</b> | <b>655,8</b>              | <b>100</b> | <b>311,6</b> | <b>100</b> | <b>47,3</b>                        |
| <b>Frauen</b>                                      |  |            |                          |            |                           |            |              |            |                                    |
| unter 21   | 33,6                                   | 4,7        | 1,4                      | 3,6        | 32,2                      | 4,7        | 11,2         | 3,3        | 34,7                               |
| 21 - 25  | 38,7                                   | 5,4        | 1,9                      | 5,0        | 36,7                      | 5,4        | 9,4          | 2,8        | 25,6                               |
| 25 - 30  | 43,3                                   | 6,0        | 1,8                      | 4,7        | 41,5                      | 6,1        | 14,7         | 4,3        | 35,2                               |
| 30 - 35  | 60,7                                   | 8,4        | 2,4                      | 6,1        | 58,4                      | 8,6        | 25,6         | 7,5        | 43,6                               |
| 35 - 40  | 77,8                                   | 10,8       | 2,6                      | 6,8        | 75,2                      | 11,0       | 36,8         | 10,8       | 48,7                               |
| 40 - 45  | 74,1                                   | 10,3       | 2,9                      | 7,6        | 71,3                      | 10,4       | 36,9         | 10,8       | 51,5                               |
| 45 - 50  | 70,8                                   | 9,8        | 3,1                      | 8,0        | 67,8                      | 9,9        | 36,7         | 10,7       | 54,0                               |
| 50 - 60  | 98,5                                   | 13,6       | 6,3                      | 16,3       | 92,1                      | 13,5       | 52,8         | 15,5       | 57,1                               |
| 60 - 70  | 111,2                                  | 15,4       | 6,9                      | 17,8       | 104,2                     | 15,3       | 65,2         | 19,1       | 62,3                               |
| 70 und mehr  | 113,0                                  | 15,7       | 9,4                      | 24,2       | 103,4                     | 15,1       | 52,4         | 15,3       | 50,5                               |
| <b>Insgesamt</b>                                   | <b>721,8</b>                           | <b>100</b> | <b>38,9</b>              | <b>100</b> | <b>682,7</b>              | <b>100</b> | <b>341,7</b> | <b>100</b> | <b>49,8</b>                        |
| <b>Männer und Frauen</b>                           |  |            |                          |            |                           |            |              |            |                                    |
| unter 21   | 71,0                                   | 5,0        | 2,5                      | 3,5        | 68,6                      | 5,1        | 24,4         | 3,7        | 35,5                               |
| 21 - 25  | 85,7                                   | 6,1        | 3,8                      | 5,3        | 82,0                      | 6,1        | 22,0         | 3,4        | 26,8                               |
| 25 - 30  | 94,0                                   | 6,7        | 4,1                      | 5,8        | 89,9                      | 6,7        | 29,6         | 4,5        | 32,8                               |
| 30 - 35  | 124,7                                  | 8,8        | 4,8                      | 6,7        | 120,1                     | 9,0        | 48,8         | 7,5        | 40,4                               |
| 35 - 40  | 162,2                                  | 11,5       | 5,3                      | 7,4        | 157,1                     | 11,7       | 72,4         | 11,1       | 45,9                               |
| 40 - 45  | 150,0                                  | 10,6       | 5,3                      | 7,5        | 144,8                     | 10,8       | 72,0         | 11,0       | 49,5                               |
| 45 - 50  | 144,2                                  | 10,2       | 5,8                      | 8,2        | 138,5                     | 10,3       | 73,5         | 11,2       | 52,8                               |
| 50 - 60  | 200,4                                  | 14,2       | 11,8                     | 16,7       | 188,5                     | 14,1       | 104,7        | 16,0       | 55,3                               |
| 60 - 70  | 214,1                                  | 15,2       | 14,0                     | 19,7       | 199,9                     | 14,9       | 125,7        | 19,2       | 62,6                               |
| 70 und mehr  | 163,1                                  | 11,6       | 13,5                     | 19,1       | 149,2                     | 11,1       | 80,3         | 12,3       | 53,6                               |
| <b>Insgesamt</b>                                   | <b>1409,5</b>                          | <b>100</b> | <b>70,9</b>              | <b>100</b> | <b>1338,6</b>             | <b>100</b> | <b>653,4</b> | <b>100</b> | <b>48,6</b>                        |

1) ohne Personen mit Wahrschein

### 3.5 Wähler und Stimmabgabe 1999

(Hochgerechnete

**Männer**

| Lfd. Nr.                  | Alter von ... bis unter ... Jahren | Wähler insgesamt |            | Von den abgege |            |                |             |               |             |                   |             |
|---------------------------|------------------------------------|------------------|------------|----------------|------------|----------------|-------------|---------------|-------------|-------------------|-------------|
|                           |                                    |                  |            | ungültig       |            | gültig         |             | SPD           |             | CDU <sup>1)</sup> |             |
|                           |                                    |                  |            | 1000           | %          | 1000           | %           | 1000          | %           | 1000              | %           |
| <b>Bundes</b>             |                                    |                  |            |                |            |                |             |               |             |                   |             |
| 1                         | 18 - 25                            | 1512,6           | 6,4        | 13,8           | 0,9        | 1498,8         | 99,1        | 369,3         | 24,6        | 688,8             | 46,0        |
| 2                         | 25 - 35                            | 3079,6           | 13,0       | 28,1           | 0,9        | 3051,6         | 99,1        | 859,9         | 28,2        | 1332,1            | 43,6        |
| 3                         | 35 - 45                            | 4298,3           | 18,2       | 51,1           | 1,2        | 4247,2         | 98,8        | 1306,3        | 30,8        | 1749,8            | 41,2        |
| 4                         | 45 - 60                            | 6044,0           | 25,6       | 88,4           | 1,5        | 5955,6         | 98,5        | 1917,5        | 32,2        | 2811,2            | 47,2        |
| 5                         | 60 und älter                       | 8692,2           | 36,8       | 173,7          | 2,0        | 8518,5         | 98,0        | 2831,2        | 33,2        | 4627,0            | 54,3        |
| 6                         | <b>Insgesamt</b>                   | <b>23626,8</b>   | <b>100</b> | <b>355,1</b>   | <b>1,5</b> | <b>23271,7</b> | <b>98,5</b> | <b>7284,2</b> | <b>31,3</b> | <b>11208,9</b>    | <b>48,2</b> |
| <b>darunter: Neue Län</b> |                                    |                  |            |                |            |                |             |               |             |                   |             |
| 7                         | 18 - 25                            | 354,5            | 7,2        | 4,9            | 1,4        | 349,6          | 98,6        | 60,0          | 17,2        | 149,1             | 42,6        |
| 8                         | 25 - 35                            | 570,4            | 11,5       | 10,3           | 1,8        | 560,0          | 98,2        | 107,7         | 19,2        | 238,5             | 42,6        |
| 9                         | 35 - 45                            | 966,0            | 19,5       | 24,9           | 2,6        | 941,2          | 97,4        | 191,4         | 20,3        | 395,7             | 42,0        |
| 10                        | 45 - 60                            | 1317,8           | 26,6       | 44,2           | 3,4        | 1273,6         | 96,6        | 302,6         | 23,8        | 522,6             | 41,0        |
| 11                        | 60 und älter                       | 1740,1           | 35,2       | 79,8           | 4,6        | 1660,4         | 95,4        | 486,9         | 29,3        | 705,3             | 42,5        |
| 12                        | <b>Insgesamt</b>                   | <b>4948,5</b>    | <b>100</b> | <b>163,9</b>   | <b>3,3</b> | <b>4784,6</b>  | <b>96,7</b> | <b>1148,7</b> | <b>24,0</b> | <b>2011,3</b>     | <b>42,0</b> |
| <b>darunter: Mecklen</b>  |                                    |                  |            |                |            |                |             |               |             |                   |             |
| 13                        | 18 - 25                            | 46,5             | 7,1        | 1,0            | 2,1        | 45,5           | 97,9        | 8,4           | 18,4        | 19,7              | 43,4        |
| 14                        | 25 - 35                            | 78,4             | 12,0       | 2,0            | 2,6        | 76,3           | 97,4        | 15,8          | 20,6        | 32,7              | 42,8        |
| 15                        | 35 - 45                            | 144,4            | 22,1       | 5,8            | 4,0        | 138,6          | 96,0        | 27,1          | 19,5        | 61,6              | 44,5        |
| 16                        | 45 - 60                            | 178,2            | 27,3       | 9,5            | 5,3        | 168,7          | 94,7        | 33,5          | 19,8        | 75,5              | 44,8        |
| 17                        | 60 und älter                       | 206,0            | 31,5       | 14,9           | 7,2        | 191,1          | 92,8        | 41,1          | 21,5        | 89,7              | 46,9        |
| 18                        | <b>Insgesamt</b>                   | <b>653,4</b>     | <b>100</b> | <b>33,1</b>    | <b>5,1</b> | <b>620,3</b>   | <b>94,9</b> | <b>125,8</b>  | <b>20,3</b> | <b>279,3</b>      | <b>45,0</b> |

**Män**

| Lfd. Nr.                  | Alter von ... bis unter ... Jahren | Wähler insgesamt |            | Von den abgege |            |                |             |               |             |                   |             |
|---------------------------|------------------------------------|------------------|------------|----------------|------------|----------------|-------------|---------------|-------------|-------------------|-------------|
|                           |                                    |                  |            | ungültig       |            | gültig         |             | SPD           |             | CDU <sup>1)</sup> |             |
|                           |                                    |                  |            | 1000           | %          | 1000           | %           | 1000          | %           | 1000              | %           |
| <b>Bundes</b>             |                                    |                  |            |                |            |                |             |               |             |                   |             |
| 1                         | 18 - 25                            | 800,5            | 7,1        | 6,9            | 0,9        | 793,6          | 99,1        | 186,2         | 23,5        | 366,2             | 46,1        |
| 2                         | 25 - 35                            | 1559,3           | 13,8       | 14,2           | 0,9        | 1545,1         | 99,1        | 420,4         | 27,2        | 688,4             | 44,6        |
| 3                         | 35 - 45                            | 2145,6           | 19,0       | 26,3           | 1,2        | 2119,3         | 98,8        | 648,8         | 30,6        | 885,9             | 41,8        |
| 4                         | 45 - 60                            | 3005,5           | 26,6       | 46,8           | 1,6        | 2958,7         | 98,4        | 965,5         | 32,6        | 1366,3            | 46,1        |
| 5                         | 60 und älter                       | 3788,2           | 33,5       | 74,7           | 2,0        | 3713,5         | 98,0        | 1237,5        | 33,3        | 1966,0            | 53,0        |
| 6                         | <b>Insgesamt</b>                   | <b>11299,1</b>   | <b>100</b> | <b>168,9</b>   | <b>1,5</b> | <b>11130,2</b> | <b>98,5</b> | <b>3458,3</b> | <b>31,1</b> | <b>5272,7</b>     | <b>47,4</b> |
| <b>darunter: Neue Län</b> |                                    |                  |            |                |            |                |             |               |             |                   |             |
| 7                         | 18 - 25                            | 192,6            | 8,2        | 2,3            | 1,2        | 190,3          | 98,8        | 30,8          | 16,2        | 80,2              | 42,1        |
| 8                         | 25 - 35                            | 288,6            | 12,3       | 5,5            | 1,9        | 283,0          | 98,1        | 51,7          | 18,3        | 122,1             | 43,1        |
| 9                         | 35 - 45                            | 471,7            | 20,1       | 13,0           | 2,8        | 458,6          | 97,2        | 91,6          | 20,0        | 196,9             | 42,9        |
| 10                        | 45 - 60                            | 652,3            | 27,9       | 23,3           | 3,6        | 628,9          | 96,4        | 149,7         | 23,8        | 253,3             | 40,3        |
| 11                        | 60 und älter                       | 736,5            | 31,5       | 32,8           | 4,5        | 703,7          | 95,5        | 210,7         | 29,9        | 274,4             | 39,0        |
| 12                        | <b>Insgesamt</b>                   | <b>2341,5</b>    | <b>100</b> | <b>76,8</b>    | <b>3,3</b> | <b>2264,7</b>  | <b>96,7</b> | <b>534,3</b>  | <b>23,6</b> | <b>926,9</b>      | <b>40,9</b> |
| <b>darunter: Mecklen</b>  |                                    |                  |            |                |            |                |             |               |             |                   |             |
| 13                        | 18 - 25                            | 25,8             | 8,3        | 0,4            | 1,7        | 25,4           | 98,3        | 4,6           | 18,3        | 10,8              | 42,6        |
| 14                        | 25 - 35                            | 38,1             | 12,2       | 1,0            | 2,8        | 37,0           | 97,2        | 7,5           | 20,2        | 16,4              | 44,4        |
| 15                        | 35 - 45                            | 70,7             | 22,7       | 3,1            | 4,4        | 67,5           | 95,6        | 13,4          | 19,8        | 30,0              | 44,4        |
| 16                        | 45 - 60                            | 88,6             | 28,5       | 5,1            | 5,8        | 83,5           | 94,2        | 17,2          | 20,6        | 37,1              | 44,4        |
| 17                        | 60 und älter                       | 88,4             | 28,4       | 6,8            | 7,6        | 81,6           | 92,4        | 18,3          | 22,4        | 35,0              | 42,9        |
| 18                        | <b>Insgesamt</b>                   | <b>311,6</b>     | <b>100</b> | <b>16,5</b>    | <b>5,3</b> | <b>295,1</b>   | <b>94,7</b> | <b>61,0</b>   | <b>20,7</b> | <b>129,3</b>      | <b>43,8</b> |

## nach dem Alter und Geschlecht

Ergebnisse)

### und Frauen

| benen Stimmen waren    |            |               |             |              |            |               |            |              |            | Lfd.<br>Nr. |
|------------------------|------------|---------------|-------------|--------------|------------|---------------|------------|--------------|------------|-------------|
| für                    |            |               |             |              |            |               |            |              |            |             |
| GRÜNE                  |            | PDS           |             | F.D.P.       |            | Sonstige      |            | dar: REP     |            |             |
| 1000                   | %          | 1000          | %           | 1000         | %          | 1000          | %          | 1000         | %          |             |
| <b>ergebnis</b>        |            |               |             |              |            |               |            |              |            |             |
| 136,2                  | 9,1        | 97,9          | 6,5         | 61,1         | 4,1        | 145,4         | 9,7        | 41,1         | 2,7        | 1           |
| 356,0                  | 11,7       | 165,9         | 5,4         | 104,9        | 3,4        | 232,8         | 7,6        | 68,8         | 2,3        | 2           |
| 511,8                  | 12,0       | 281,8         | 6,6         | 118,9        | 2,8        | 278,5         | 6,6        | 83,5         | 2,0        | 3           |
| 355,3                  | 6,0        | 395,7         | 6,6         | 186,5        | 3,1        | 289,4         | 4,9        | 99,6         | 1,7        | 4           |
| 134,5                  | 1,6        | 436,8         | 5,1         | 196,3        | 2,3        | 292,8         | 3,4        | 113,4        | 1,3        | 5           |
| <b>1493,8</b>          | <b>6,4</b> | <b>1378,1</b> | <b>5,9</b>  | <b>667,8</b> | <b>2,9</b> | <b>1238,9</b> | <b>5,3</b> | <b>406,4</b> | <b>1,7</b> | <b>6</b>    |
| <b>der ohne Berlin</b> |            |               |             |              |            |               |            |              |            |             |
| 14,6                   | 4,2        | 61,2          | 17,5        | 11,5         | 3,3        | 53,0          | 15,2       | 10,6         | 3,0        | 7           |
| 27,2                   | 4,9        | 106,3         | 19,0        | 18,5         | 3,3        | 65,1          | 11,6       | 18,4         | 3,3        | 8           |
| 35,1                   | 3,7        | 204,4         | 21,7        | 22,1         | 2,3        | 92,3          | 9,8        | 25,0         | 2,7        | 9           |
| 27,0                   | 2,1        | 303,2         | 23,8        | 27,7         | 2,2        | 90,4          | 7,1        | 25,2         | 2,0        | 10          |
| 18,1                   | 1,1        | 359,9         | 21,7        | 25,5         | 1,5        | 64,6          | 3,9        | 12,8         | 0,8        | 11          |
| <b>122,1</b>           | <b>2,6</b> | <b>1035,1</b> | <b>21,6</b> | <b>102,3</b> | <b>2,1</b> | <b>365,5</b>  | <b>7,6</b> | <b>92,0</b>  | <b>1,9</b> | <b>12</b>   |
| <b>burg-Vorpommern</b> |            |               |             |              |            |               |            |              |            |             |
| 1,3                    | 2,9        | 9,3           | 20,6        | 1,0          | 2,1        | 5,7           | 12,6       | 0,7          | 1,6        | 13          |
| 3,2                    | 4,2        | 15,7          | 20,5        | 1,5          | 2,0        | 7,5           | 9,8        | 1,6          | 2,0        | 14          |
| 4,1                    | 3,0        | 32,8          | 23,7        | 2,2          | 1,6        | 10,7          | 7,8        | 2,0          | 1,4        | 15          |
| 3,5                    | 2,1        | 44,7          | 26,5        | 2,2          | 1,3        | 9,3           | 5,5        | 1,5          | 0,9        | 16          |
| 2,7                    | 1,4        | 49,2          | 25,8        | 1,3          | 0,7        | 7,2           | 3,8        | 1,6          | 0,8        | 17          |
| <b>14,9</b>            | <b>2,4</b> | <b>151,8</b>  | <b>24,5</b> | <b>8,1</b>   | <b>1,3</b> | <b>40,5</b>   | <b>6,5</b> | <b>7,4</b>   | <b>1,2</b> | <b>18</b>   |
| <b>ner</b>             |            |               |             |              |            |               |            |              |            |             |
| benen Stimmen waren    |            |               |             |              |            |               |            |              |            | Lfd.<br>Nr. |
| für                    |            |               |             |              |            |               |            |              |            |             |
| GRÜNE                  |            | PDS           |             | F.D.P.       |            | Sonstige      |            | dar: REP     |            |             |
| 1000                   | %          | 1000          | %           | 1000         | %          | 1000          | %          | 1000         | %          |             |
| <b>ergebnis</b>        |            |               |             |              |            |               |            |              |            |             |
| 64,9                   | 8,2        | 52,9          | 6,7         | 36,1         | 4,6        | 87,3          | 11,0       | 30,3         | 3,8        | 1           |
| 162,3                  | 10,5       | 86,2          | 5,6         | 62,0         | 4,0        | 126,0         | 8,2        | 50,5         | 3,3        | 2           |
| 237,7                  | 11,2       | 141,6         | 6,7         | 63,9         | 3,0        | 141,5         | 6,7        | 60,2         | 2,8        | 3           |
| 170,9                  | 5,8        | 206,8         | 7,0         | 98,8         | 3,3        | 150,4         | 5,1        | 69,7         | 2,4        | 4           |
| 54,8                   | 1,5        | 218,4         | 5,9         | 90,8         | 2,4        | 145,9         | 3,9        | 74,3         | 2,0        | 5           |
| <b>690,6</b>           | <b>6,2</b> | <b>705,8</b>  | <b>6,3</b>  | <b>351,6</b> | <b>3,2</b> | <b>651,1</b>  | <b>5,8</b> | <b>285,0</b> | <b>2,6</b> | <b>6</b>    |
| <b>der ohne Berlin</b> |            |               |             |              |            |               |            |              |            |             |
| 7,4                    | 3,9        | 32,5          | 17,1        | 7,1          | 3,7        | 32,4          | 17,0       | 7,9          | 4,2        | 7           |
| 12,8                   | 4,5        | 51,8          | 18,3        | 8,2          | 2,9        | 36,4          | 12,9       | 14,2         | 5,0        | 8           |
| 16,8                   | 3,7        | 96,5          | 21,0        | 11,2         | 2,4        | 45,6          | 9,9        | 18,6         | 4,1        | 9           |
| 12,4                   | 2,0        | 152,5         | 24,2        | 14,1         | 2,2        | 47,0          | 7,5        | 19,3         | 3,1        | 10          |
| 6,7                    | 1,0        | 175,7         | 25,0        | 9,6          | 1,4        | 26,6          | 3,8        | 8,4          | 1,2        | 11          |
| <b>56,2</b>            | <b>2,5</b> | <b>509,6</b>  | <b>22,5</b> | <b>50,2</b>  | <b>2,2</b> | <b>188,0</b>  | <b>8,3</b> | <b>68,2</b>  | <b>3,0</b> | <b>12</b>   |
| <b>burg-Vorpommern</b> |            |               |             |              |            |               |            |              |            |             |
| 0,7                    | 2,6        | 5,1           | 20,1        | 0,7          | 2,9        | 3,4           | 13,5       | 0,6          | 2,4        | 13          |
| 1,6                    | 4,3        | 6,6           | 17,9        | 0,9          | 2,5        | 4,0           | 10,7       | 1,3          | 3,5        | 14          |
| 2,0                    | 2,9        | 15,7          | 23,2        | 1,2          | 1,8        | 5,3           | 7,8        | 1,5          | 2,3        | 15          |
| 1,7                    | 2,1        | 22,0          | 26,4        | 1,3          | 1,5        | 4,2           | 5,0        | 1,2          | 1,4        | 16          |
| 1,0                    | 1,2        | 24,1          | 29,5        | 0,4          | 0,5        | 2,8           | 3,4        | 0,8          | 1,0        | 17          |
| <b>6,9</b>             | <b>2,4</b> | <b>73,6</b>   | <b>24,9</b> | <b>4,5</b>   | <b>1,5</b> | <b>19,7</b>   | <b>6,7</b> | <b>5,4</b>   | <b>1,8</b> | <b>18</b>   |

## Noch: 3.5 Wähler und Stimmabgabe 1999

(Hochgerechnete

**Frau**

| Lfd.<br>Nr.               | Alter<br>von ...<br>bis unter ...<br>Jahren | Wähler<br>insgesamt |            | Von den abgege |            |                |             |               |             |                   |             |
|---------------------------|---|---------------------|------------|----------------|------------|----------------|-------------|---------------|-------------|-------------------|-------------|
|                           |   |                     |            | ungültig       |            | gültig         |             | SPD           |             | CDU <sup>1)</sup> |             |
|                           |   |                     |            | 1000           | %          | 1000           | %           | 1000          | %           | 1000              | %           |
| <b>Bundes</b>             |   |                     |            |                |            |                |             |               |             |                   |             |
| 1                         | 18 - 25                                     | 712,2               | 5,8        | 6,9            | 1,0        | 705,2          | 99,0        | 183,2         | 26,0        | 322,6             | 45,7        |
| 2                         | 25 - 35                                     | 1520,3              | 12,3       | 13,8           | 0,9        | 1506,5         | 99,1        | 439,6         | 29,2        | 643,8             | 42,8        |
| 3                         | 35 - 45                                     | 2152,7              | 17,5       | 24,8           | 1,2        | 2127,9         | 98,8        | 657,5         | 30,9        | 863,9             | 40,6        |
| 4                         | 45 - 60                                     | 3038,5              | 24,6       | 41,6           | 1,4        | 2996,9         | 98,6        | 952,0         | 31,8        | 1445,0            | 48,2        |
| 5                         | 60 und älter                                | 4904,0              | 39,8       | 99,0           | 2,0        | 4805,1         | 98,0        | 1593,6        | 33,2        | 2661,0            | 55,3        |
| 6                         | <b>Insgesamt</b>                            | <b>12327,6</b>      | <b>100</b> | <b>186,1</b>   | <b>1,5</b> | <b>12141,5</b> | <b>98,5</b> | <b>3825,9</b> | <b>31,5</b> | <b>5936,2</b>     | <b>48,9</b> |
| <b>darunter: Neue Län</b> |   |                     |            |                |            |                |             |               |             |                   |             |
| 7                         | 18 - 25                                     | 161,9               | 6,2        | 2,6            | 1,6        | 159,3          | 98,4        | 29,1          | 18,3        | 68,9              | 43,3        |
| 8                         | 25 - 35                                     | 281,8               | 10,8       | 4,8            | 1,7        | 277,0          | 98,3        | 56,1          | 20,3        | 116,4             | 42,0        |
| 9                         | 35 - 45                                     | 494,5               | 19,0       | 12,0           | 2,4        | 482,5          | 97,6        | 99,8          | 20,7        | 198,9             | 41,2        |
| 10                        | 45 - 60                                     | 665,4               | 25,5       | 20,6           | 3,1        | 644,7          | 96,9        | 152,9         | 23,7        | 269,3             | 41,8        |
| 11                        | 60 und älter                                | 1003,7              | 38,5       | 46,9           | 4,7        | 956,8          | 95,3        | 276,2         | 28,9        | 430,8             | 45,0        |
| 12                        | <b>Insgesamt</b>                            | <b>2607,0</b>       | <b>100</b> | <b>87,0</b>    | <b>3,3</b> | <b>2520,0</b>  | <b>96,7</b> | <b>614,2</b>  | <b>24,4</b> | <b>1084,3</b>     | <b>43,0</b> |
| <b>darunter: Mecklen</b>  |   |                     |            |                |            |                |             |               |             |                   |             |
| 13                        | 18 - 25                                     | 20,7                | 6,0        | 0,6            | 2,7        | 20,1           | 97,3        | 3,7           | 18,6        | 8,9               | 44,4        |
| 14                        | 25 - 35                                     | 40,3                | 11,8       | 1,0            | 2,4        | 39,3           | 97,6        | 8,3           | 21,0        | 16,2              | 41,3        |
| 15                        | 35 - 45                                     | 73,7                | 21,6       | 2,6            | 3,6        | 71,1           | 96,4        | 13,7          | 19,3        | 31,6              | 44,5        |
| 16                        | 45 - 60                                     | 89,5                | 26,2       | 4,3            | 4,8        | 85,2           | 95,2        | 16,3          | 19,1        | 38,5              | 45,2        |
| 17                        | 60 und älter                                | 117,6               | 34,4       | 8,1            | 6,9        | 109,5          | 93,1        | 22,8          | 20,8        | 54,7              | 49,9        |
| 18                        | <b>Insgesamt</b>                            | <b>341,8</b>        | <b>100</b> | <b>16,6</b>    | <b>4,9</b> | <b>325,2</b>   | <b>95,1</b> | <b>64,8</b>   | <b>19,9</b> | <b>150,0</b>      | <b>46,1</b> |

1) einschließlich CSU für Bayern

## nach dem Alter und Geschlecht

Ergebnisse)

en

| benen Stimmen waren    |            |              |             |              |            |              |            |              |            | Lfd.<br>Nr. |
|------------------------|------------|--------------|-------------|--------------|------------|--------------|------------|--------------|------------|-------------|
| für                    |            |              |             |              |            |              |            |              |            |             |
| GRÜNE                  |            | PDS          |             | F.D.P.       |            | Sonstige     |            | dar: REP     |            |             |
| 1000                   | %          | 1000         | %           | 1000         | %          | 1000         | %          | 1000         | %          |             |
| <b>ergebnis</b>        |            |              |             |              |            |              |            |              |            |             |
| 71,4                   | 10,1       | 45,0         | 6,4         | 25,0         | 3,5        | 58,1         | 8,2        | 10,8         | 1,5        | 1           |
| 193,7                  | 12,9       | 79,7         | 5,3         | 43,0         | 2,9        | 106,8        | 7,1        | 18,3         | 1,2        | 2           |
| 274,1                  | 12,9       | 140,2        | 6,6         | 55,0         | 2,6        | 137,0        | 6,4        | 23,4         | 1,1        | 3           |
| 184,4                  | 6,2        | 188,9        | 6,3         | 87,7         | 2,9        | 139,0        | 4,6        | 29,9         | 1,0        | 4           |
| 79,6                   | 1,7        | 218,4        | 4,5         | 105,5        | 2,2        | 146,9        | 3,1        | 39,1         | 0,8        | 5           |
| <b>803,2</b>           | <b>6,6</b> | <b>672,3</b> | <b>5,5</b>  | <b>316,1</b> | <b>2,6</b> | <b>587,8</b> | <b>4,8</b> | <b>121,4</b> | <b>1,0</b> | <b>6</b>    |
| <b>der ohne Berlin</b> |            |              |             |              |            |              |            |              |            |             |
| 7,4                    | 4,6        | 28,8         | 18,1        | 4,3          | 2,7        | 20,7         | 13,0       | 2,8          | 1,8        | 7           |
| 14,3                   | 5,2        | 54,3         | 19,6        | 7,1          | 2,6        | 28,8         | 10,4       | 4,1          | 1,5        | 8           |
| 18,3                   | 3,8        | 107,9        | 22,4        | 10,9         | 2,3        | 46,7         | 9,7        | 6,6          | 1,4        | 9           |
| 14,5                   | 2,2        | 150,6        | 23,4        | 13,6         | 2,1        | 43,6         | 6,8        | 6,0          | 0,9        | 10          |
| 11,4                   | 1,2        | 184,1        | 19,2        | 15,9         | 1,7        | 38,0         | 4,0        | 4,5          | 0,5        | 11          |
| <b>65,9</b>            | <b>2,6</b> | <b>525,7</b> | <b>20,9</b> | <b>52,1</b>  | <b>2,1</b> | <b>177,5</b> | <b>7,0</b> | <b>23,8</b>  | <b>0,9</b> | <b>12</b>   |
| <b>burg-Vorpommern</b> |            |              |             |              |            |              |            |              |            |             |
| 0,7                    | 3,4        | 4,3          | 21,1        | 0,2          | 1,1        | 2,3          | 11,3       | 0,1          | 0,5        | 13          |
| 1,6                    | 4,1        | 9,0          | 22,9        | 0,6          | 1,6        | 3,6          | 9,0        | 0,3          | 0,7        | 14          |
| 2,2                    | 3,0        | 17,1         | 24,1        | 1,0          | 1,4        | 5,4          | 7,7        | 0,5          | 0,6        | 15          |
| 1,8                    | 2,1        | 22,7         | 26,6        | 0,9          | 1,1        | 5,1          | 6,0        | 0,3          | 0,4        | 16          |
| 1,6                    | 1,5        | 25,1         | 22,9        | 0,8          | 0,8        | 4,5          | 4,1        | 0,8          | 0,7        | 17          |
| <b>7,9</b>             | <b>2,4</b> | <b>78,2</b>  | <b>24,0</b> | <b>3,6</b>   | <b>1,1</b> | <b>20,8</b>  | <b>6,4</b> | <b>2,0</b>   | <b>0,6</b> | <b>18</b>   |