Statistische Berichte

Statistisches
Landesamt
Mecklenburg-Vorpommern

Preise und Preisindizes M I - m

Verbraucherpreisindizes in Mecklenburg-Vorpommern

Mai 2004

Bestell-Nr.: M123 2004 05

Herausgabe: 3. Juni 2004
Printausgabe: EUR 4,00

Herausgeber: Statistisches Landesamt Mecklenburg-Vorpommern, Lübecker Straße 287, 19059 Schwerin,
Telefon: 0385 4801-0, Telefax: 0385 4801-123, Internet: http://www.statistik-mv.de, E-Mail: poststelle@statistik-mv.de

Zuständiger Dezernent: Ernst-Albert Ulrich, Telefon: 0385 4801-726

© Statistisches Landesamt Mecklenburg-Vorpommern, Schwerin, 2004
Für nicht gewerbliche Zwecke sind Vervielfältigung und unentgeltliche Verbreitung, auch auszugsweise, mit Quellenangabe gestattet. Die Verbreitung, auch auszugsweise, über elektronische Systeme/Datenträger bedarf der vorherigen Zustimmung. Alle übrigen Rechte bleiben vorbehalten.

Zeichenerklärungen und Abkürzungen

-	nichts vorhanden
0	weniger als die Hälfte von 1 in der letzten besetzten Stelle, jedoch mehr als nichts
.	Zahlenwert unbekannt oder geheim zu halten
...	Zahl lag bei Redaktionsschluss noch nicht vor
x	Aussage nicht sinnvoll oder Fragestellung nicht zutreffend
/	keine Angabe, da Zahlenwert nicht ausreichend genau oder nicht repräsentativ
( )	Zahl hat eingeschränkte Aussagefähigkeit
p	vorläufige Zahl
s	geschätzte Zahl
r	berichtigte Zahl

Abweichungen in den Summen erklären sich aus dem Auf- und Abrunden der Einzelwerte.

Inhaltsverzeichnis

		Seite
I.	Methodische Erläuterungen	3
II.	Aktuelle Ergebnisse	4
	1. Verbraucherpreisindex - Gesamtübersicht	5
	2. Preisindizes im Zusammenhang mit Wohnen	6 - 7
	3. Verbraucherpreisindex nach Hauptgruppen (mittelfristige Übersicht) absolute Werte	8 - 9
	4. Verbraucherpreisindex nach Hauptgruppen (mittelfristige Übersicht) Veränderung gegenüber dem Vorjahr bzw. gleichen Vorjahresmonat	10 - 11
	5. Sonderberechnungen Sonderzusammenfassungen Gliederung nach Waren und Dienstleistungen Kraftfahrer-Preisindex Administrierte Preise	12

I. Methodische Erläuterungen

Die Verbraucherpreisindizes messen die Preisentwicklung auf der Stufe des privaten Verbrauchs. Sie werden berechnet als ein gewogener Durchschnitt von Preismesszahlen (relative Preisveränderungen der Güter gegenüber dem Basiszeitraum), die für eine repräsentative Auswahl von Lebenshaltungsgütern (Waren und Dienstleistungen, Tarifen, ...) gebildet werden. Die Wägungszahlen werden abgeleitet aus statistischen Angaben über den Verbrauch privater Haushalte.
Eine solche Liste der Güter des privaten Verbrauchs einschließlich der jeweiligen Wägungszahlen wird im Allgemeinen auch als "Warenkorb" bezeichnet.

Die Indizes werden nach der so genannten Laspeyres-Formel berechnet. Das bedeutet, dass die aus dem Basisjahr stammenden Wägungszahlen bis zur Umstellung der Indizes auf ein neues Basisjahr unverändert bleiben. Es werden also die Verbrauchsverhältnisse aus dem Basisjahr konstant gehalten.

Die monatlich ermittelten Preise sind effektive Endverbraucherpreise einschließlich Mehrwertsteuer sowie einschließlich Verbrauchsteuern und anderer gesetzlicher Abgaben. Damit die monatlichen Werte einer Preisreihe nur "reine" Preisveränderungen zum Ausdruck bringen, werden die preisbestimmenden Merkmale der betreffenden Ware bzw. Leistung möglichst lange konstant gehalten. Ergeben sich reale Veränderungen bei den preisbestimmenden Merkmalen (Mengeneinheit; Qualität; Handels-, Liefer- und Zahlungsbedingungen; u. Ä), werden diese eliminiert.

Die Berichtsstellen in den 12 Berichtsgemeinden Mecklenburg-Vorpommerns sind so ausgewählt worden, dass in angemessener Weise die verschiedenen Handels- und Betriebsformen des Einzelhandels, Geschäfts- und Wohnviertel und weitere versorgungsrelevante Aspekte berücksichtigt sind.

Beginnend mit Januar 2003 erfolgte die Berechnung des Verbraucherpreisindex für Mecklenburg-Vorpommern mit dem Basiszeitraum 2000. Der vorherige Basiszeitraum war das Jahr 1995.

Im Zuge dieser Umstellung auf das neue Basisjahr ("Umbasierung") wurden eine Reihe methodischer und konzeptioneller Änderungen wirksam:

- Der Verbraucherpreisindex bezieht sich auf alle privaten Haushalte. Der bisherige Nachweis von Preisindizes für spezielle Haushaltstypen, so beispielsweise auch für den 4-Personen-Haushalt von Arbeitern und Angestellten mit mittlerem Einkommen, entfällt.
- Der Warenkorb wurde dahingehend aktualisiert, dass Waren und Dienstleistungen mit gestiegenem Maß an Verbrauchsbedeutung einbezogen bzw. gegen andere mit geringerer Verkaufsbedeutung ausgetauscht wurden. So wurde rückwirkend ab Januar 2000 u. a. der Sozialschutz (z. B. ambulante und stationäre Pflegedienste, Essen auf Rädern) neu einbezogen.
  Das Wägungsschema ist an die aktuellen Verbrauchsgewohnheiten angepasst worden.
- Für das frühere Bundesgebiet einerseits und die neuen Länder andererseits können aufgrund der vorhandenen Datenbasis unterschiedliche Wägungsschemata nicht mehr abgeleitet werden. Die Berechnungen für den Verbraucherpreisindex in Mecklenburg-Vorpommern basieren somit auf dem bundeseinheitlichen Wägungsschema und nicht wie bisher auf dem Wägungsschema für die neuen Länder.

  Das Statistische Bundesamt sieht aus gleichem Grund Veröffentlichung von getrennten Ergebnissen für das frühere Bundesgebiet und die neuen Länder nicht mehr vor.

Um die aktuellen Preisentwicklungen von den Auswirkungen veränderter Verbrauchsgewohnheiten oder methodischer Veränderungen trennen zu können, ist nach der Umstellung auf das neue Basisjahr 2000 im Statistischen Landesamt Mecklenburg-Vorpommern eine Rückrechnung der Ergebnisse bis Januar 2000 vorgenommen worden.

Da Preisindizes häufig als Bezugsgrößen für Wertsicherungsklauseln in Miet-, Pacht-, Überlassungs- und anderen Verträgen dienen, wird darauf hingewiesen, dass seitens des Statistischen Landesamtes Mecklenburg-Vorpommern ab 2003 nur noch der „Verbraucherpreisindex für alle privaten Haushalte“ zur Verfügung gestellt werden kann und empfohlen, diese Tatsache beim Abschluss neuer Verträge bzw. bei der Frage einer Umstellung bestehender Verträge zu berücksichtigen.
Eine rechtliche Beratung über die Gestaltung von Wertsicherungsklauseln in Verträgen kann vom Statistischen Landesamt nicht vorgenommen werden, da es sich hier nicht um ein statistisches Problem, sondern um eine Ermessensfrage handelt, die von den Vertragsparteien selbst zu entscheiden ist.

Das Statistische Bundesamtes hat im Internet unter http://www.destatis.de ein interaktives Programm zur Verfügung gestellt, das - ähnlich wie bei Steuerberatungsprogrammen - eine selbstständige Berechnung von Leistungsanpassungen bei vorhandenen Wertsicherungsklauseln ermöglicht.

Messung von Indexveränderungen

Die Indexveränderung von einem Zeitpunkt zu einem anderen kann in Prozent oder in Punkten ausgedrückt werden. Die Indexentwicklung nach Punkten ergibt sich als Differenz zwischen neuem und altem Indexstand. Das Ergebnis ist abhängig vom gewählten Basiszeitraum. So ergibt z. B. die Entwicklung des Verbraucherpreisindex für Mecklenburg-Vorpommern von Oktober 1996 bis September 2002

auf der Basis 1995 = 100: 108,4 - 101,7 = 6,7 Punkte und

auf der Basis 2000 = 100: 102,1 - 95,8 = 6,3 Punkte.

Die Indexentwicklung in Prozent ergibt sich nach der Formel $\frac{\textit{neuer Indexstand}}{\textit{alter Indexstand}} \times 100 - 100.$

Das Ergebnis ist - bis auf Rundungsdifferenzen - für alle Basisjahre gleich, denn:

$$\frac{108{,}4}{101{,}7} \times 100 - 100 = +\ 6{,}6\ \% \quad \textit{bzw.} \quad \frac{102{,}1}{95{,}8} \times 100 - 100 = +\ 6{,}6\ \%$$

II. Aktuelle Ergebnisse

Der Verbraucherpreisindex für Mecklenburg-Vorpommern ist im Mai 2004 gegenüber dem gleichen Vorjahresmonat um 1,7 Prozent gestiegen. Das ist die höchste Jahresteuerungsrate seit September 2001.
Gegenüber dem Vormonat erhöhte sich der Verbraucherpreisindex für Mecklenburg-Vorpommern um 0,2 Prozent auf 104,2 (2000 = 100).

Der Anstieg der Jahresteuerungsrate von 1,3 Prozent im Vormonat auf nunmehr 1,7 Prozent ist im wesentlichen auf höhere Preise für Heizöl und Kraftstoffe zurückzuführen. Ohne Einbeziehung dieser beiden Faktoren wäre die Jahresteuerungsrate im Mai nicht weiter angestiegen.
Von Mitte April bis Mitte Mai verteuerten sich Kraftstoffe um 3,0 Prozent und Heizöl um 6,4 Prozent; im Vergleich zum Mai des Vorjahres liegt die Preisentwicklung dieser beiden Positionen bei + 11,4 Prozent bzw. + 21,8 Prozent.

Im Bereich der Nahrungsmittel und alkoholfreien Getränke gab es saisonal bedingt größere Preisveränderungen z. B. bei frischen Beeren und Weintrauben (+ 14,3 Prozent zum Vormonat), bei frischen Kartoffeln (+ 21,9 Prozent), bei Fruchtgemüse (- 9,8 Prozent) und bei Blatt- und Stielgemüse (- 9,7 Prozent).

Die Personenbeförderung im Luftverkehr verbilligte sich gegenüber dem Vormonat um 7,8 Prozent. Pauschalreisen waren im Mai um 1,4 Prozent günstiger zu bekommen. Andererseits stiegen die Beherbergungsdienstleistungen um 3,1 Prozent im Preis an.

Bedingt durch gestiegene Kraftstoffpreise war die Kraftfahrzeuganschaffung und -unterhaltung im Mai insgesamt um 4,0 Prozent teurer als vor Jahresfrist, während für die Personenbeförderung im Straßenverkehr als Dienstleistung nur 2,2 Prozent mehr als vor Jahresfrist zu zahlen waren.

Verbraucherpreisindex in Mecklenburg-Vorpommern

2000 = 100

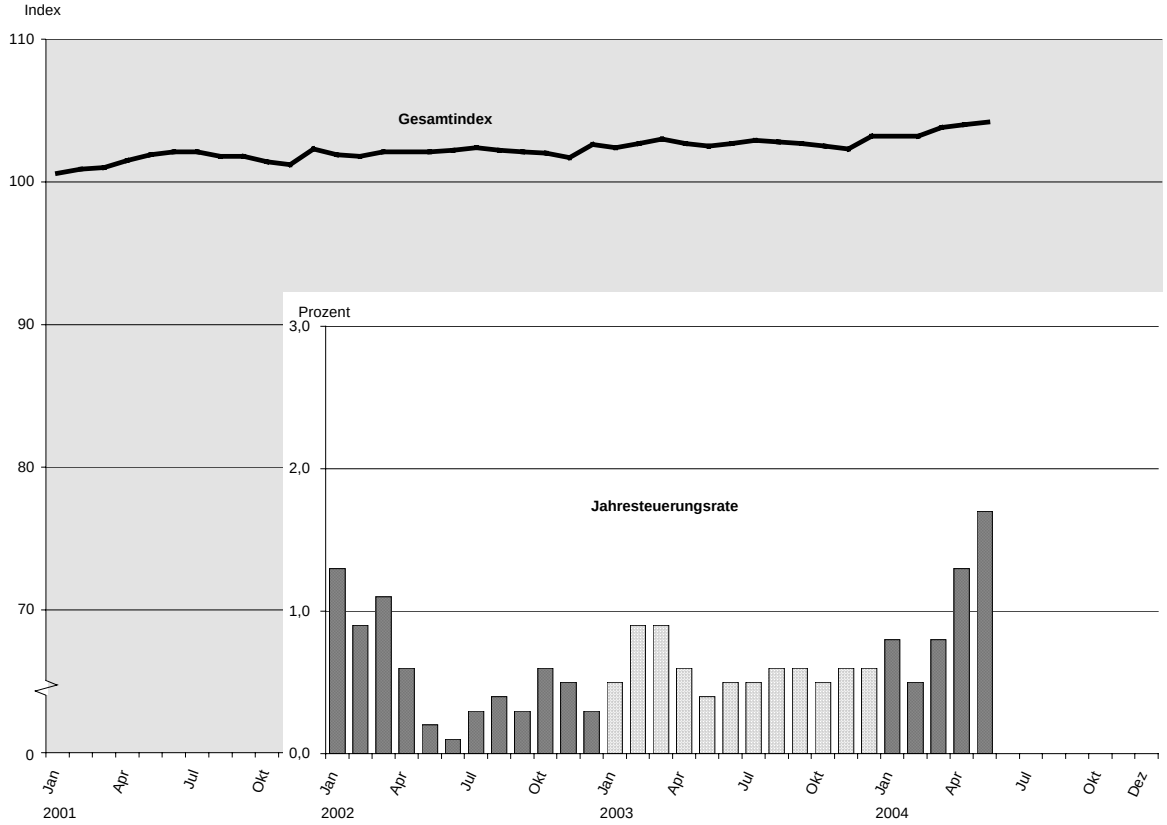

1. Verbraucherpreisindex - Gesamtübersicht

Index Indexgruppe	Wägungs-anteil in Promille	2000 = 100		Veränderungen in Prozent Mai 2004 gegenüber	
		April 2004	Mai 2004	Mai 2003	April 2004
Gesamtindex	1 000,00	104,0	104,2	+ 1,7	+ 0,2
Gliederung nach Hauptgruppen					
Nahrungsmittel und alkoholfreie Getränke	103,35	104,8	105,0	- 0,2	+ 0,2
Alkoholische Getränke, Tabakwaren	36,73	120,4	120,5	+ 7,1	+ 0,1
Bekleidung und Schuhe	55,09	95,8	95,3	- 2,0	- 0,5
Wohnung, Wasser, Strom, Gas und andere Brennstoffe	302,66	101,5	101,6	+ 0,9	+ 0,1
Einrichtungsgegenstände (Möbel), Apparate, Geräte und Ausrüstungen für den Haushalt sowie deren Instandhaltung	68,54	99,8	99,7	- 0,8	- 0,1
Gesundheitspflege	35,46	125,3	125,3	+ 21,2	-
Verkehr	138,65	108,0	108,6	+ 3,5	+ 0,6
Nachrichtenübermittlung	25,21	95,9	95,6	- 0,6	- 0,3
Freizeit, Unterhaltung und Kultur	110,85	98,7	98,4	- 1,3	- 0,3
Bildungswesen	6,66	103,2	103,2	-	-
Beherbergungs- und Gaststättendienstleistungen	46,57	106,5	107,3	+ 1,0	+ 0,8
Andere Waren und Dienstleistungen (Körperpflege, persönliche Gebrauchsgegenstände, Versicherungsleistungen, Gebühren u. Ä.)	70,23	107,6	107,6	+ 1,8	-

Wägungsschema

2000 = 100

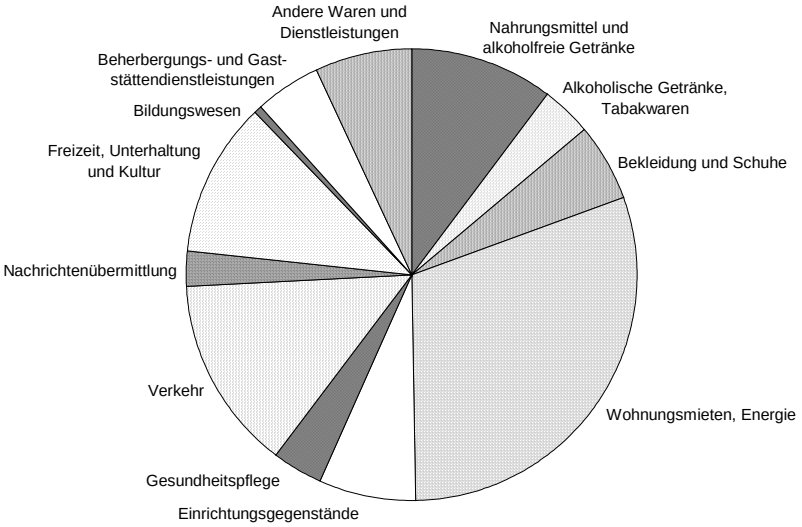

2. Preisindizes im Zusammenhang mit Wohnen

Index Indexgruppe	Wägungs-anteil in Promille	2000 = 100		Veränderungen in Prozent Mai 2004 gegenüber	
		April 2004	Mai 2004	Mai 2003	April 2004
Wohnungsmieten (einschließlich Nebenkosten)	244,15	99,8	99,8	+ 0,2	-
Wohnungsnettomieten	212,17	99,1	99,1	+ 0,1	-
Wohnungsnebenkosten	31,98	104,0	103,9	+ 0,8	- 0,1
Wasserversorgung	10,78	107,5	107,5	+ 3,0	-
Müllabfuhr	6,52	108,6	108,6	+ 0,6	-
Abwasserentsorgung	8,98	99,7	99,3	- 1,6	- 0,4
Dienstleistungen in Zusammenhang mit der Wohnung a.n.g.	5,70	98,9	98,9	+ 0,5	-
Strom, Gas und andere Brennstoffe	47,02	110,4	111,5	+ 4,1	+ 1,0
Strom	18,65	106,3	106,3	+ 2,5	-
Gas	9,41	124,3	124,3	+ 0,6	-
Heizöl	7,90	92,5	98,4	+ 21,8	+ 6,4
feste Brennstoffe	0,69	103,5	103,8	+ 0,3	+ 0,3
Zentralheizung, Fernwärme u. Ä.	10,37	119,4	119,6	+ 0,8	+ 0,2
Regelmäßige Instandhaltung und Reparatur der Wohnung	11,49	100,3	100,4	+ 0,8	+ 0,1

Entwicklung ausgewählter Preisindizes

2000 = 100

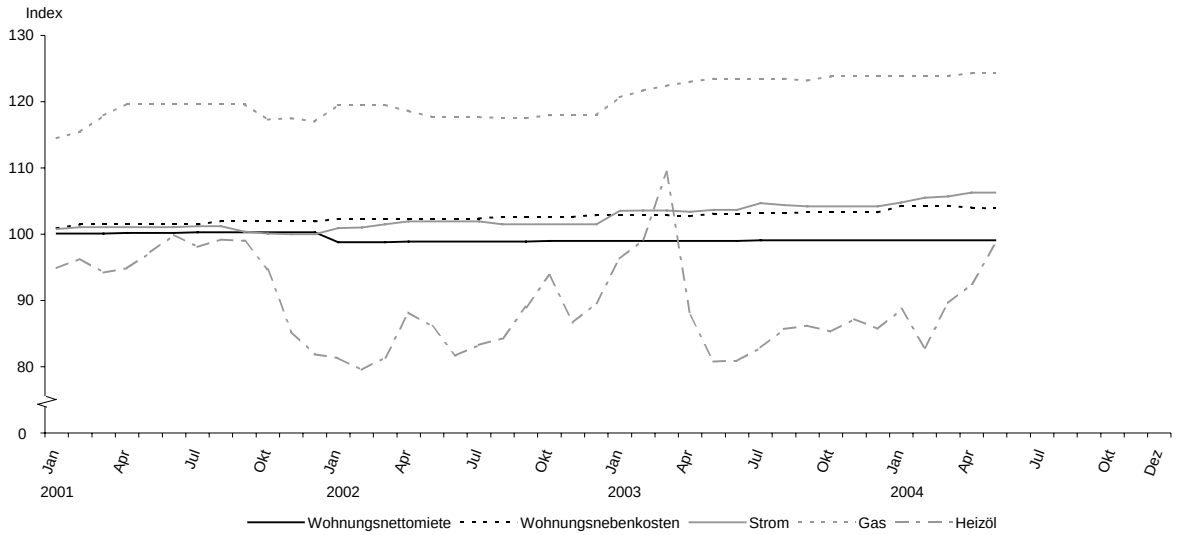

Noch: **2. Preisindizes im Zusammenhang mit Wohnen**

mittelfristige Übersicht

Jahr Monat	Wohnungs-nettomiete	Wohnungsnebenkosten insgesamt	darunter Wasser-versorgung	darunter Müllabfuhr	darunter Abwasser	Strom	Gas	Heizöl
	2000 = 100							
2000	100,0	100,0	100,0	100,0	100,0	100,0	100,0	100,0
2001	100,2	101,7	100,7	105,2	101,1	100,8	118,2	94,6
2002	98,9	102,5	103,9	105,3	101,3	101,5	118,3	85,4
2003	99,1	103,1	104,5	107,4	101,1	104,0	123,1	88,9
2001 Januar	100,1	100,9	100,7	102,6	100,3	100,8	114,5	94,9
Februar	100,1	101,5	100,7	105,5	100,3	101,1	115,5	96,3
März	100,1	101,5	100,7	105,5	100,3	101,1	117,9	94,2
April	100,2	101,5	100,7	105,5	100,3	101,1	119,7	94,9
Mai	100,2	101,5	100,7	105,5	100,3	101,1	119,7	97,3
Juni	100,2	101,5	100,7	105,5	100,3	101,1	119,7	99,9
Juli	100,3	101,5	100,7	105,5	100,3	101,2	119,7	98,1
August	100,3	102,0	100,7	105,5	102,3	101,2	119,7	99,2
September	100,3	102,0	100,7	105,5	102,3	100,4	119,7	99,0
Oktober	100,3	102,0	100,7	105,5	102,3	100,1	117,3	94,7
November	100,3	102,0	100,7	105,5	102,3	100,0	117,5	85,3
Dezember	100,3	101,9	100,7	104,8	102,3	100,0	117,0	81,9
2002 Januar	98,8	102,3	103,5	105,2	101,3	100,9	119,5	81,3
Februar	98,8	102,3	103,5	105,2	101,3	101,0	119,5	79,5
März	98,8	102,3	103,5	105,2	101,3	101,5	119,5	81,4
April	98,9	102,4	103,7	105,2	101,3	101,9	118,6	88,2
Mai	98,9	102,4	103,7	105,2	101,3	101,9	117,7	86,1
Juni	98,9	102,4	103,7	105,2	101,3	101,9	117,7	81,7
Juli	98,9	102,4	103,7	105,2	101,3	101,9	117,7	83,3
August	98,9	102,6	104,4	105,2	101,3	101,5	117,5	84,3
September	98,9	102,6	104,4	105,2	101,3	101,5	117,5	89,0
Oktober	99,0	102,6	104,4	105,2	101,3	101,5	118,0	93,8
November	99,0	102,6	104,4	105,2	101,3	101,5	118,0	86,7
Dezember	99,0	102,9	104,4	106,7	101,3	101,5	118,0	89,6
2003 Januar	99,0	102,9	104,4	105,9	101,7	103,5	120,7	96,3
Februar	99,0	102,9	104,4	105,9	101,7	103,6	121,7	99,2
März	99,0	102,9	104,4	105,9	101,7	103,6	122,4	109,4
April	99,0	102,7	104,4	105,9	100,9	103,4	123,0	87,7
Mai	99,0	103,1	104,4	107,9	100,9	103,7	123,5	80,8
Juni	99,0	103,1	104,4	107,9	100,9	103,7	123,5	80,9
Juli	99,1	103,2	104,4	108,3	100,9	104,7	123,5	82,9
August	99,1	103,2	104,4	108,3	100,9	104,7	123,5	85,7
September	99,1	103,3	104,7	108,3	100,9	104,2	123,2	86,2
Oktober	99,1	103,3	104,7	108,3	100,9	104,2	123,8	85,3
November	99,1	103,3	104,7	108,3	100,9	104,2	123,9	87,2
Dezember	99,1	103,3	104,7	108,3	100,9	104,2	123,9	85,7
2004 Januar	99,1	104,3	107,5	108,6	100,9	104,8	123,9	88,7
Februar	99,1	104,3	107,5	108,6	100,9	105,5	123,9	82,9
März	99,1	104,3	107,5	108,6	100,9	105,7	123,9	89,6
April	99,1	104,0	107,5	108,6	99,7	106,3	124,3	92,5
Mai	99,1	103,9	107,5	108,6	99,3	106,3	124,3	98,4
Juni								
Juli								
August								
September								
Oktober								
November								
Dezember								

3. Verbraucherpreisindex nach

absolute

Jahr Monat	Gesamt-index	Haupt					
		Nahrungs-mittel und alkoholfreie Getränke	alkoholische Getränke, Tabakwaren	Bekleidung und Schuhe	Wohnung, Wasser, Strom, Gas und andere Brennstoffe	Einrichtungsgegen-stände (Möbel), Apparate, Geräte und Ausrüstungen für den Haus-halt sowie deren Instandhaltung	Gesund-heitspflege
	2000						
2000	100,0	100,0	100,0	100,0	100,0	100,0	100,0
2001	101,6	105,4	101,8	97,6	101,4	100,2	101,7
2002	102,1	105,0	105,8	97,6	100,4	100,7	103,5
2003	102,7	104,1	112,2	96,6	101,0	100,1	103,3
2001 Januar	100,6	102,2	101,2	99,2	100,9	99,6	100,8
Februar	100,9	102,3	101,8	95,8	101,1	99,6	100,9
März	101,0	103,3	101,8	98,3	101,2	99,8	100,9
April	101,5	105,6	101,9	98,4	101,4	99,8	101,5
Mai	101,9	107,5	102,2	98,1	101,5	100,0	101,6
Juni	102,1	109,4	101,9	97,8	101,7	100,1	101,9
Juli	102,1	108,1	101,9	96,8	101,7	100,3	102,0
August	101,8	105,9	102,0	94,8	101,8	100,3	102,1
September	101,8	105,6	101,9	97,4	101,8	100,6	102,0
Oktober	101,4	105,4	101,6	97,7	101,6	100,4	102,2
November	101,2	104,4	101,9	98,1	101,3	100,6	102,1
Dezember	102,3	105,0	101,6	98,3	101,2	100,9	102,2
2002 Januar	101,9	107,4	105,0	97,7	100,3	101,0	103,2
Februar	101,8	106,9	104,8	94,4	100,3	100,8	103,4
März	102,1	106,9	104,7	98,1	100,3	100,9	103,4
April	102,1	106,4	104,7	98,6	100,5	100,8	103,5
Mai	102,1	105,9	104,7	99,1	100,4	100,7	103,5
Juni	102,2	105,8	105,3	98,3	100,3	100,8	103,4
Juli	102,4	104,9	106,3	96,6	100,3	100,7	103,4
August	102,2	103,7	106,7	95,3	100,3	100,4	103,6
September	102,1	103,5	106,8	97,8	100,4	100,5	103,9
Oktober	102,0	103,1	107,2	98,4	100,6	100,4	103,6
November	101,7	102,5	106,8	98,3	100,4	100,4	103,8
Dezember	102,6	102,5	106,9	98,0	100,5	100,4	103,7
2003 Januar	102,4	103,1	111,1	97,1	100,9	100,6	103,5
Februar	102,7	104,0	111,9	95,9	101,0	100,3	103,4
März	103,0	104,8	112,4	97,9	101,3	100,5	103,4
April	102,7	104,6	112,4	97,9	100,8	100,4	103,4
Mai	102,5	105,2	112,5	97,2	100,7	100,5	103,4
Juni	102,7	105,2	112,4	96,5	100,7	100,4	103,4
Juli	102,9	104,8	112,5	95,0	100,9	100,1	103,3
August	102,8	103,4	112,5	93,8	101,0	99,8	103,2
September	102,7	103,6	112,5	97,3	101,0	99,7	103,2
Oktober	102,5	103,8	112,4	97,4	101,0	99,8	103,2
November	102,3	103,3	111,9	97,1	101,1	99,7	103,3
Dezember	103,2	103,4	111,9	96,3	101,0	99,7	103,4
2004 Januar	103,2	105,1	111,9	93,6	101,3	99,8	122,6
Februar	103,2	104,4	112,5	91,7	101,2	99,7	123,0
März	103,8	104,1	120,4	95,9	101,4	99,8	122,7
April	104,0	104,8	120,4	95,8	101,5	99,8	125,3
Mai	104,2	105,0	120,5	95,3	101,6	99,8	125,3
Juni							
Juli							
August							
September							
Oktober							
November							
Dezember							

Hauptgruppen (mittelfristige Übersicht)

Werte

gruppen							
Verkehr	Nachrichten-übermittlung	Freizeit, Unterhaltung und Kultur	Bildungs-wesen	Beherbergungs- und Gaststätten-dienstleistungen	andere Waren und Dienstleistungen (Körperpflege, persönliche Gebrauchsgegenstände, Versicherungsleistungen, Gebühren u. Ä.)	Jahr	Monat
= 100							
100,0	100,0	100,0	100,0	100,0	100,0	2000	
102,2	94,1	100,7	101,0	102,9	102,7	2001	
103,8	95,7	101,5	103,0	106,4	104,6	2002	
105,9	96,4	100,8	103,2	107,2	106,1	2003	
101,1	95,5	99,4	100,6	100,0	101,8	2001	Januar
102,2	95,4	100,8	100,7	100,8	101,8		Februar
102,2	93,9	100,0	100,7	100,3	102,0		März
102,9	93,8	99,8	100,7	101,1	102,3		April
104,4	93,7	99,4	100,7	101,3	102,5		Mai
103,5	93,6	100,0	100,7	102,9	102,6		Juni
102,4	93,9	101,4	101,3	105,9	102,8		Juli
102,3	93,9	101,5	101,3	105,6	102,8		August
102,3	93,9	100,7	101,3	102,9	103,2		September
101,4	94,1	99,6	101,3	103,1	103,2		Oktober
100,5	94,0	99,5	101,3	103,0	103,3		November
101,0	94,0	105,9	101,3	108,1	103,5		Dezember
101,9	94,0	100,6	101,7	105,5	104,2	2002	Januar
102,2	95,7	102,1	101,9	105,5	104,3		Februar
103,2	95,5	101,8	101,9	105,2	104,3		März
104,7	95,6	99,7	103,4	104,1	104,6		April
103,7	96,1	100,9	103,4	105,8	104,6		Mai
103,9	96,2	100,9	103,4	106,6	104,6		Juni
104,1	96,4	103,2	103,4	108,9	105,0		Juli
104,5	95,9	102,4	103,4	109,0	104,9		August
104,6	95,9	101,4	103,4	105,7	104,8		September
104,7	95,9	100,4	103,4	105,3	104,7		Oktober
103,8	95,6	99,5	103,4	105,2	104,8		November
104,1	95,8	105,6	103,4	110,2	104,7		Dezember
106,0	95,5	100,2	103,5	105,6	105,6	2003	Januar
106,0	95,9	101,4	103,3	106,1	105,6		Februar
107,0	95,9	100,8	103,2	105,5	105,6		März
106,1	96,2	100,5	103,2	106,2	105,5		April
104,9	96,2	99,7	103,2	106,2	105,7		Mai
105,7	96,2	100,4	103,2	107,3	105,7		Juni
106,2	96,1	101,7	103,2	110,1	106,0		Juli
106,5	96,0	102,2	103,2	110,1	106,2		August
105,9	97,4	100,9	103,2	106,7	106,7		September
105,6	97,4	99,4	103,2	106,4	106,8		Oktober
105,5	97,0	98,5	103,2	105,4	106,8		November
105,7	96,5	104,2	103,2	110,3	106,7		Dezember
106,6	96,4	98,4	103,2	106,1	107,3	2004	Januar
106,1	96,2	100,1	103,2	106,8	107,5		Februar
107,0	96,3	99,2	103,2	106,3	107,6		März
108,0	95,9	98,7	103,2	106,5	107,6		April
108,6	95,6	98,4	103,2	107,3	107,6		Mai
							Juni
							Juli
							August
							September
							Oktober
							November
							Dezember

4. Verbraucherpreisindex nach

Veränderung gegenüber dem

Jahr Monat	Gesamtindex	Nahrungsmittel und alkoholfreie Getränke	alkoholische Getränke, Tabakwaren	Bekleidung und Schuhe	Wohnung, Wasser, Strom, Gas und andere Brennstoffe	Einrichtungsgegenstände (Möbel), Apparate, Geräte und Ausrüstungen für den Haushalt sowie deren Instandhaltung	Gesundheitspflege
							Haupt
	in Pro						
2001	+ 1,6	+ 5,4	+ 1,8	- 2,4	+ 1,4	+ 0,2	+ 1,7
2002	+ 0,5	- 0,4	+ 3,9	+ 0,0	- 1,0	+ 0,5	+ 1,8
2003	+ 0,6	- 0,9	+ 6,0	- 1,0	+ 0,6	- 0,6	- 0,2
2001 Januar	+ 0,8	+ 2,4	+ 1,3	- 2,2	+ 1,9	- 0,9	+ 1,1
Februar	+ 1,2	+ 1,8	+ 2,1	- 3,3	+ 1,9	- 0,7	+ 1,2
März	+ 1,3	+ 3,8	+ 2,2	- 2,9	+ 1,8	- 0,7	+ 1,1
April	+ 1,8	+ 5,7	+ 2,4	- 2,7	+ 2,0	- 0,6	+ 1,5
Mai	+ 2,4	+ 7,4	+ 2,7	- 2,6	+ 1,9	- 0,1	+ 1,6
Juni	+ 2,0	+ 8,0	+ 2,2	- 2,3	+ 2,0	+ 0,1	+ 1,8
Juli	+ 1,7	+ 6,6	+ 2,0	- 2,4	+ 1,7	+ 0,4	+ 1,9
August	+ 2,0	+ 6,1	+ 2,1	- 1,4	+ 1,8	+ 0,6	+ 2,0
September	+ 1,7	+ 6,6	+ 2,0	- 2,8	+ 1,1	+ 0,8	+ 1,9
Oktober	+ 1,5	+ 6,4	+ 1,5	- 2,7	+ 0,7	+ 0,7	+ 2,1
November	+ 1,0	+ 5,1	+ 0,8	- 2,4	+ 0,3	+ 1,0	+ 2,0
Dezember	+ 1,2	+ 4,9	+ 0,5	- 1,8	+ 0,2	+ 1,3	+ 2,0
2002 Januar	+ 1,3	+ 5,1	+ 3,8	- 1,5	- 0,6	+ 1,4	+ 2,4
Februar	+ 0,9	+ 4,5	+ 2,9	- 1,5	- 0,8	+ 1,2	+ 2,5
März	+ 1,1	+ 3,5	+ 2,8	- 0,2	- 0,9	+ 1,1	+ 2,5
April	+ 0,6	+ 0,8	+ 2,7	+ 0,2	- 0,9	+ 1,0	+ 2,0
Mai	+ 0,2	- 1,5	+ 2,4	+ 1,0	- 1,1	+ 0,7	+ 1,9
Juni	+ 0,1	- 3,3	+ 3,3	+ 0,5	- 1,4	+ 0,7	+ 1,5
Juli	+ 0,3	- 3,0	+ 4,3	- 0,2	- 1,4	+ 0,4	+ 1,4
August	+ 0,4	- 2,1	+ 4,6	+ 0,5	- 1,5	+ 0,1	+ 1,5
September	+ 0,3	- 2,0	+ 4,8	+ 0,4	- 1,4	- 0,1	+ 1,9
Oktober	+ 0,6	- 2,2	+ 5,5	+ 0,7	- 1,0	-	+ 1,4
November	+ 0,5	- 1,8	+ 4,8	+ 0,2	- 0,9	- 0,2	+ 1,7
Dezember	+ 0,3	- 2,4	+ 5,2	- 0,3	- 0,7	- 0,5	+ 1,5
2003 Januar	+ 0,5	- 4,0	+ 5,8	- 0,6	+ 0,6	- 0,4	+ 0,3
Februar	+ 0,9	- 2,7	+ 6,8	+ 1,6	+ 0,7	- 0,5	-
März	+ 0,9	- 2,0	+ 7,4	- 0,2	+ 1,0	- 0,4	-
April	+ 0,6	- 1,7	+ 7,4	- 0,7	+ 0,3	- 0,4	- 0,1
Mai	+ 0,4	- 0,7	+ 7,4	- 1,9	+ 0,3	- 0,2	- 0,1
Juni	+ 0,5	- 0,6	+ 6,7	- 1,8	+ 0,4	- 0,4	-
Juli	+ 0,5	- 0,1	+ 5,8	- 1,7	+ 0,6	- 0,6	- 0,1
August	+ 0,6	- 0,3	+ 5,4	- 1,6	+ 0,7	- 0,6	- 0,4
September	+ 0,6	+ 0,1	+ 5,3	- 0,5	+ 0,6	- 0,8	- 0,7
Oktober	+ 0,5	+ 0,7	+ 4,9	- 1,0	+ 0,4	- 0,6	- 0,4
November	+ 0,6	+ 0,8	+ 4,8	- 1,2	+ 0,7	- 0,7	- 0,5
Dezember	+ 0,6	+ 0,9	+ 4,7	- 1,7	+ 0,5	- 0,7	- 0,3
2004 Januar	+ 0,8	+ 1,9	+ 0,7	- 3,6	+ 0,4	- 0,8	+ 18,5
Februar	+ 0,5	+ 0,4	+ 0,5	- 4,4	+ 0,2	- 0,6	+ 19,0
März	+ 0,8	- 0,7	+ 7,1	- 2,0	+ 0,1	- 0,7	+ 18,7
April	+ 1,3	- 0,1	+ 7,1	- 2,1	+ 0,7	- 0,6	+ 21,2
Mai	+ 1,7	- 0,2	+ 7,1	- 2,0	+ 0,9	- 0,8	+ 21,2
Juni							
Juli							
August							
September							
Oktober							
November							
Dezember							

Hauptgruppen (mittelfristige Übersicht)

Vorjahr bzw. gleichen Vorjahresmonat

gruppen															
Verkehr		Nachrichten-übermittlung		Freizeit, Unterhaltung und Kultur		Bildungs-wesen		Beherbergungs- und Gaststätten-dienstleistungen		andere Waren und Dienstleistungen (Körperpflege, persönliche Gebrauchsgegenstände, Versicherungsleistungen, Gebühren u. Ä.)		Jahr Monat	
zent													
+	2,2	-	5,9	+	0,7	+	1,0	+	2,9	+	2,7	2001	
+	1,6	+	1,7	+	0,8	+	2,0	+	3,4	+	1,9	2002	
+	2,0	+	0,7	-	0,7	+	0,2	+	0,8	+	1,4	2003	
+	2,1	-	14,2	-	0,6	+	1,9	+	1,5	+	2,3	2001	Januar
+	3,5	-	10,7	+	0,2	+	0,7	+	1,6	+	2,3		Februar
+	2,7	-	9,9	+	0,4	+	0,7	+	1,7	+	2,4		März
+	4,5	-	8,9	+	0,1	+	0,5	+	2,2	+	2,4		April
+	6,1	-	6,9	+	0,9	+	0,5	+	2,8	+	2,6		Mai
+	2,3	-	4,9	+	0,7	+	0,5	+	3,3	+	2,6		Juni
+	1,1	-	3,9	+	0,2	+	1,1	+	3,5	+	3,2		Juli
+	2,0	-	2,2	+	1,1	+	1,1	+	3,5	+	2,9		August
+	1,1	-	1,9	+	1,2	+	1,1	+	3,5	+	3,1		September
+	1,4	-	1,4	+	1,1	+	1,1	+	3,5	+	2,6		Oktober
-	1,0	-	1,5	+	1,4	+	1,1	+	3,8	+	2,7		November
+	0,4	-	1,5	+	1,2	+	1,1	+	3,6	+	2,7		Dezember
+	0,8	-	1,6	+	1,2	+	1,1	+	5,5	+	2,4	2002	Januar
	-	+	0,3	+	1,3	+	1,2	+	4,7	+	2,5		Februar
+	1,0	+	1,7	+	1,8	+	1,2	+	4,9	+	2,3		März
+	1,7	+	1,9	-	0,1	+	2,7	+	3,0	+	2,2		April
-	0,7	+	2,6	+	1,5	+	2,7	+	4,4	+	2,0		Mai
+	0,4	+	2,8	+	0,9	+	2,7	+	3,6	+	1,9		Juni
+	1,7	+	2,7	+	1,8	+	2,1	+	2,8	+	2,1		Juli
+	2,2	+	2,1	+	0,9	+	2,1	+	3,2	+	2,0		August
+	2,2	+	2,1	+	0,7	+	2,1	+	2,7	+	1,6		September
+	3,3	+	1,9	+	0,8	+	2,1	+	2,1	+	1,5		Oktober
+	3,3	+	1,7		-	+	2,1	+	2,1	+	1,5		November
+	3,1	+	1,9	-	0,3	+	2,1	+	1,9	+	1,2		Dezember
+	4,0	+	1,6	-	0,4	+	1,8	+	0,1	+	1,3	2003	Januar
+	3,7	+	0,2	-	0,7	+	1,4	+	0,6	+	1,2		Februar
+	3,7	+	0,4	-	1,0	+	1,3	+	0,3	+	1,2		März
+	1,3	+	0,6	+	0,8	-	0,2	+	2,0	+	0,9		April
+	1,2	+	0,1	-	1,2	-	0,2	+	0,4	+	1,1		Mai
+	1,7		-	-	0,5	-	0,2	+	0,7	+	1,1		Juni
+	2,0	-	0,3	-	1,5	-	0,2	+	1,1	+	1,0		Juli
+	1,9	+	0,1	-	0,2	-	0,2	+	1,0	+	1,2		August
+	1,2	+	1,6	-	0,5	-	0,2	+	0,9	+	1,8		September
+	0,9	+	1,6	-	1,0	-	0,2	+	1,0	+	2,0		Oktober
+	1,6	+	1,5	-	1,0	-	0,2	+	0,2	+	1,9		November
+	1,5	+	0,7	-	1,3	-	0,2	+	0,1	+	1,9		Dezember
+	0,6	+	0,9	-	1,8	-	0,3	+	0,5	+	1,6	2004	Januar
+	0,1	+	0,3	-	1,3	-	0,1	+	0,7	+	1,8		Februar
	-	+	0,4	-	1,6		-	+	0,8	+	1,9		März
+	1,8	-	0,3	-	1,8		-	+	0,3	+	2,0		April
+	3,5	-	0,6	-	1,3		-	+	1,0	+	1,8		Mai
													Juni
													Juli
													August
													September
													Oktober
													November
													Dezember

5. Sonderberechnungen

Index Indexgruppe	Wägungs-anteil in Promille	2000 = 100		Veränderungen in Prozent Mai 2004 gegenüber	
		April 2004	Mai 2004	Mai 2003	April 2004
Sonderzusammenfassungen					
Gesamtindex ohne saisonabhängige Nahrungsmittel	983,74	103,9	104,0	+ 1,8	+ 0,1
Saisonabhängige Nahrungsmittel	16,26	114,1	116,0	- 1,3	+ 1,7
Gesamtindex ohne saisonabhängige Waren	969,04	103,9	104,0	+ 1,6	+ 0,1
Saisonabhängige Waren	30,96	107,6	109,8	+ 3,2	+ 2,0
Gesamtindex ohne saisonabhängige Waren und Dienstleistungen	945,58	104,1	104,1	+ 1,7	-
Saisonabhängige Waren und Dienstleistungen	54,42	103,7	104,7	+ 1,7	+ 1,0
Gesamtindex ohne Heizöl und Kraftstoffe	958,40	103,8	103,8	+ 1,2	-
Heizöl und Kraftstoffe	41,60	108,9	112,8	+ 13,0	+ 3,6
Gesamtindex ohne Haushaltsenergie	952,98	103,7	103,8	+ 1,5	+ 0,1
Gesamtindex ohne Wohnungsnettomieten und Wohnungsnebenkosten	755,85	105,4	105,6	+ 2,1	+ 0,2
Gliederung nach Waren und Dienstleistungen					
Waren	484,48	104,3	104,6	+ 2,1	+ 0,3
Verbrauchsgüter	278,37	109,1	109,7	+ 3,6	+ 0,5
Gebrauchsgüter mit mittlerer Lebensdauer	101,15	99,3	99,0	+ 0,9	- 0,3
langlebige Gebrauchsgüter	104,96	96,5	96,3	- 1,0	- 0,2
Dienstleistungen (einschließlich Wohnungsnettomieten)	515,52	103,8	103,8	+ 1,2	-
Dienstleistungen (ohne Wohnungsnettomieten)	303,35	107,1	107,1	+ 2,0	-
Wohnungsnettomieten	212,17	99,1	99,1	+ 0,1	-
Kraftfahrer-Preisindex					
Kraftfahrzeuganschaffung und -unterhaltung insgesamt	125,31	107,5	108,4	+ 4,0	+ 0,8
Kraftwagen	33,23	104,7	104,7	+ 1,7	-
Motorräder	2,27	105,1	105,1	+ 0,5	-
Kraftstoffe	33,70	112,8	116,2	+ 11,4	+ 3,0
Ersatzteile, Zubehör, Pflegemittel	5,91	101,1	101,1	+ 0,6	-
Reparaturen, Inspektionen, Wagenwäsche	25,54	103,4	103,4	- 0,1	-
Garagenmiete	9,70	102,0	102,0	+ 0,2	-
Fahrschule, Führerscheingebühr	1,30	105,7	105,7	-	-
Kraftfahrzeugversicherung	7,58	104,7	104,7	+ 3,6	-
Kraftfahrzeugsteuer	6,08	130,6	130,6	+ 5,0	-
Administrierte Preise					
Gesamtindex ohne administrierte Preise	812,25	102,8	102,9	+ 1,1	+ 0,1
Administrierte Preise	187,75	109,5	109,5	+ 4,0	-
direkt administrierte Preise [1]	45,05	109,0	109,0	+ 0,8	-
teiladministrierte Preise [2]	142,70	109,9	109,9	+ 6,3	-

1) Ausgewählte Verkehrstarife, Rundfunk- und Fernsehgebühren, Eintritte und Gebühren für Kultur- und Bildungseinrichtungen, Kfz-Steuer, Kfz-Prüf- und Zulassungsgebühren, Führerschein- und Parkgebühren.

2) Tarife für Strom, Zentralheizung, Fernwärme, Preise für feste Brennstoffe, Post- und Fernsprechgebühren, Bruttomieten im sozialen Wohnungsbau, Preise für Güter der Gesundheitspflege, Rechtsanwaltsgebühren, Beiträge zur privaten Krankenversicherung.