

Tourismus in Mecklenburg-Vorpommern

Juni 2008

Bestell-Nr.: G413 2008 06

Herausgabe: 10. September 2008

Printausgabe: EUR 4,00

Herausgeber: Statistisches Amt Mecklenburg-Vorpommern, Lübecker Straße 287, 19059 Schwerin,
Telefon: 0385 4801-0, Telefax: 0385 4801-4123, Internet: <http://www.statistik-mv.de>, E-Mail: statistik.post@statistik-mv.de

Zuständiger Dezernent: Dr. Detlef Thofern, Telefon: 0385 4801-4776

© Statistisches Amt Mecklenburg-Vorpommern, Schwerin, 2008
Vervielfältigung und Verbreitung, auch auszugsweise, mit Quellenangabe gestattet.

Zeichenerklärungen und Abkürzungen

| | |
|-----|--|
| - | nichts vorhanden |
| 0 | weniger als die Hälfte von 1 in der letzten besetzten Stelle, jedoch mehr als nichts |
| . | Zahlenwert unbekannt oder geheim zu halten |
| ... | Zahl lag bei Redaktionsschluss noch nicht vor |
| x | Aussage nicht sinnvoll oder Fragestellung nicht zutreffend |
| / | keine Angabe, da Zahlenwert nicht ausreichend genau oder nicht repräsentativ |
| () | Zahl hat eingeschränkte Aussagefähigkeit |
| p | vorläufige Zahl |
| s | geschätzte Zahl |
| r | berichtigte Zahl |

Abweichungen in den Summen erklären sich aus dem Auf- und Abrunden der Einzelwerte.

Inhaltsverzeichnis

| | Seite |
|--|---------|
| I. Vorbemerkungen | 3 - 4 |
| II. Tabellen und Grafiken | |
| 1. Beherbergungsstätten, Gästebetten und Kapazitätsauslastung | 5 |
| 2. Ankünfte und Übernachtungen der Gäste in Beherbergungsstätten nach Betriebsarten | 6 - 7 |
| 3. Beherbergungsstätten, Gästebetten und Kapazitätsauslastung nach Betriebsarten | 8 |
| 4. Kapazitätsauslastung in Beherbergungsstätten | 8 |
| 5. Beherbergungsstätten und Gästebetten im Juni 2008 nach Betriebsarten und Betriebsgrößenklassen | 9 |
| 6. Beherbergungsstätten und Gästebetten im Jahr 2008 nach Betriebsarten und Monaten | 10 |
| 7. Ankünfte, Übernachtungen und Aufenthaltsdauer der Gäste in Beherbergungsbetrieben (einschließlich Camping) nach Betriebsarten | 11 |
| 8. Ankünfte der Gäste in Beherbergungsbetrieben (einschließlich Camping) | 11 |
| 9. Ankünfte, Übernachtungen und Aufenthaltsdauer der Gäste in Beherbergungsbetrieben (einschließlich Camping) nach Herkunftsländern | 12 |
| 10. Ankünfte und Übernachtungen der Gäste in Beherbergungsstätten im Jahr 2008 nach Betriebsarten und Monaten | 13 |
| 11. Beherbergungsstätten, Gästebetten und Kapazitätsauslastung nach Regionalgliederung | 14 |
| 12. Beherbergungsstätten, Gästebetten und Kapazitätsauslastung nach Regionalgliederung und Betriebsarten | 15 - 19 |
| 13. Ankünfte, Übernachtungen und Aufenthaltsdauer der Gäste in Beherbergungsstätten nach Regionalgliederung | 20 |
| 14. Ankünfte, Übernachtungen und Aufenthaltsdauer der Gäste in Beherbergungsstätten nach Regionalgliederung und Betriebsarten | 21 - 25 |
| 15. Beherbergungsstätten, Gästebetten und Kapazitätsauslastung nach Reisegebieten und Betriebsarten | 26 - 27 |
| 16. Ankünfte, Übernachtungen und Aufenthaltsdauer der Gäste in Beherbergungsbetrieben (einschließlich Camping) nach Reisegebieten und Betriebsarten | 28 - 29 |
| 17. Beherbergungsstätten, Gästebetten und Kapazitätsauslastung nach Gemeindegruppen und Betriebsarten | 30 - 31 |
| 18. Ankünfte, Übernachtungen und Aufenthaltsdauer der Gäste in Beherbergungsstätten nach Gemeindegruppen und Betriebsarten | 32 - 33 |
| 19. Beherbergungsstätten, Gästebetten und Kapazitätsauslastung nach Gemeindegruppen und ausgewählten Gemeinden | 34 - 35 |
| 20. Ankünfte, Übernachtungen und Aufenthaltsdauer der Gäste in Beherbergungsstätten nach Gemeindegruppen und ausgewählten Gemeinden | 36 - 37 |
| 21. Campingplätze und Stellplatzkapazität nach Regionalgliederung | 38 |
| 22. Ankünfte, Übernachtungen und Aufenthaltsdauer der Gäste auf Campingplätzen nach Herkunftsländern | 39 |
| 23. Ankünfte, Übernachtungen und Aufenthaltsdauer der Gäste auf Campingplätzen nach Regionalgliederung | 40 |

I. Vorbemerkungen

Die monatliche Statistik im Reiseverkehr wird seit Mai 1991 vom Statistischen Amt Mecklenburg-Vorpommern durchgeführt. Erhoben werden die Ankünfte und Übernachtungen der Gäste mit Wohnsitz innerhalb und außerhalb der Bundesrepublik Deutschland, bei Auslandsgästen auch deren Herkunftsland, die Aufenthaltsdauer sowie die Zahl der Gästebetten und bei den Betrieben der Hotellerie zusätzlich die Zahl der Gästezimmer sowie deren Belegung.

Rechtsgrundlage

Gesetz über die Neuordnung der Statistik der Beherbergung im Reiseverkehr (Beherbergungsstatistikgesetz - BeherbStatG) vom 22. Mai 2002 (BGBl. I S. 1642) zuletzt geändert durch Artikel 18 des Gesetzes vom 7. September 2007 (BGBl. I S. 2246) in Verbindung mit dem Gesetz über die Statistik für Bundeszwecke (BStatG) vom 22. Januar 1987 (BGBl. I S. 462, 565), zuletzt geändert durch Artikel 3 des Gesetzes vom 7. September 2007 (BGBl. I S. 2246).

Der Berichterstattung unterliegen alle Beherbergungsstätten, die mehr als acht Gäste gleichzeitig vorübergehend beherbergen können (§ 5); auskunftspflichtig sind die Inhaber oder Leiter der Beherbergungsstätten (§ 6 Abs. 1).

Hinweise zu den Veröffentlichungen

Ergebnisse, die sich auf weniger als drei Beherbergungsbetriebe beziehen, werden aus Gründen des Datenschutzes von Einzelangaben nicht veröffentlicht.

Die Ergebnisse der Beherbergungsstatistik können aufgrund von aufgetretenen Berichtigungen bzw. verspätet eingehenden Meldungen rückwirkend korrigiert werden. Dabei werden die in den Ergebnissen enthaltenen Schätzungen oder falsch gemeldeten Daten nachträglich ersetzt. Dies kann dazu führen, dass die jeweils ausgewiesenen kumulierten Ergebnisse (Jahresteil) von der Summe der bis dahin veröffentlichten Berichtsmonate abweichen.

Definitionen und Begriffserläuterungen

Beherbergung im Reiseverkehr:

Unterbringung von Personen, die sich vorübergehend an einem anderen Ort als ihrem gewöhnlichen Wohnsitz aufhalten (Reisende). Ein Aufenthalt gilt dann als "vorübergehend", wenn er die Dauer von zwei Monaten im Allgemeinen nicht überschreitet.

Der vorübergehende Ortswechsel kann durch Urlaub und Freizeit, aber auch durch die Wahrnehmung privater und geschäftlicher Kontakte, den Besuch von Tagungen und Fortbildungsveranstaltungen, Maßnahmen zur Wiederherstellung der Gesundheit oder sonstige Gründe veranlasst sein.

Reisegebiete:

Gliederung nach nichtadministrativen Raumeinheiten, die sich im Wesentlichen an die Zuständigkeitsbereiche der regionalen Fremdenverkehrsverbände und an naturräumliche Gegebenheiten anlehnt.

Rügen

Landkreis Rügen

Vorpommern

Greifswald, Stralsund, Landkreis Nordvorpommern, Landkreis Ostvorpommern, Landkreis Uecker-Randow

Mecklenburgische Ostseeküste

Rostock, Wismar, Landkreis Bad Doberan, Landkreis Nordwestmecklenburg

Westmecklenburg

Schwerin, Landkreis Ludwigslust, Landkreis Parchim

Mecklenburgische Schweiz und Seenplatte

Neubrandenburg, Landkreis Demmin, Landkreis Güstrow, Landkreis Mecklenburg-Strelitz, Landkreis Müritz

Gemeindegruppen:

Zusammenfassung von Gemeinden (oder Gemeindeteilen) nach Arten der aufgrund landesrechtlicher Vorschriften verliehenen staatlichen Anerkennung (z. B. als Heilbäder, Seebäder, Luftkurorte). Angaben der kreisfreien Städte und Gemeinden ohne Prädikat sind in der Gruppe "Sonstige Gemeinden" enthalten.

Winterhalbjahr:

November des Vorjahres bis April des jeweiligen Jahres.

Sommerhalbjahr:

Mai bis Oktober des jeweiligen Jahres.

Ankünfte:

Zahl der Meldungen von Gästen in einer Beherbergungsstätte innerhalb des Berichtszeitraums, die zum vorübergehenden Aufenthalt ein Gästebett belegten.

Übernachtungen:

Zahl der Übernachtungen von Gästen, die im Berichtszeitraum ankamen oder aus dem vorherigen Berichtszeitraum noch anwesend waren.

Durchschnittliche Aufenthaltsdauer:

Rechnerischer Wert (Übernachtungen/Ankünfte). Die durchschnittliche Aufenthaltsdauer kann rechnerisch, z. B. in Orten mit Sanatorien und Kurkrankenhäusern, höher sein als die Zahl der Kalendertage des Berichtszeitraums.

Beherbergungsstätten:

Betriebe, die nach Einrichtung und Zweckbestimmung dazu dienen, mehr als acht Gäste (im Reiseverkehr) gleichzeitig zu beherbergen. Hierzu zählen auch Unterkunftsstätten, die die Gästebeherbergung nicht gewerblich und/oder nur als Nebenzweck betreiben.

Betten und sonstige Schlafgelegenheiten:

Der Bestand bezieht sich auf die Normalbelegung, ohne Berücksichtigung behelfsmäßiger Schlafgelegenheiten (z. B. Schlafcouchen, Liegen, Kinderbetten), die bei Überbelegung zusätzlich zur Verfügung stehen.

Das Angebot bezieht sich auf die am letzten Öffnungstag im Berichtsmonat tatsächlich angebotenen Beherbergungsmöglichkeiten.

Herkunftsländer:

Für die Erfassung ist grundsätzlich der ständige Wohnsitz oder gewöhnliche Aufenthalt der Gäste maßgebend, nicht dagegen deren Staatsangehörigkeit (Nationalität).

Betriebsarten:

Gruppierung der Beherbergungsstätten anhand der durch die Systematik der Wirtschaftszweige (Ausgabe 2003) vorgegebenen Kriterien. Unterschieden werden:

Hotel:

Jedermann zugängliche Beherbergungs- und Bewirtschaftungsstätte mit herkömmlichem Dienstleistungsangebot in der Mehrzahl ihrer Beherbergungseinheiten und mit wenigstens einem Restaurant - auch für Passanten - sowie mit besonderen Aufenthaltsräumen überwiegend für Hausgäste.

Hotel garni:

Jedermann zugängliche Beherbergungsstätte, in der an Hausgäste nur Frühstück abgegeben wird.

Gasthof:

Jedermann zugängliche Beherbergungs- und Bewirtschaftungsstätte mit herkömmlichem Dienstleistungsangebot in der Mehrzahl ihrer Beherbergungseinheiten und mit wenigstens einem Restaurant (auch für Passanten); der Gasthof hat jedoch neben den Speise- und Schankräumen keine weiteren Aufenthaltsräume für Hausgäste.

Pension:

Jedermann zugängliche Beherbergungsstätte, in der Speisen und Getränke nur an Hausgäste abgegeben werden.

Jugendherberge, jugendherbergsähnliche Einrichtung, Hütte:

Beherbergungsstätte, vorzugsweise für Angehörige der sie tragenden Organisation (z. B. Wanderverein, Heimatverein), in der Speisen und Getränke nur an Hausgäste abgegeben werden.

Campingplatz:

Abgegrenztes Gelände, das jedermann zum vorübergehenden Aufstellen von mitgebrachten Wohnwagen oder Zelten zugänglich ist.

Erholungs-, Ferien- und Schulungsheim:

Beherbergungsstätte für Angehörige bestimmter Personengruppen (z. B. Mitglieder eines Vereins oder einer Organisation, Beschäftigte eines Unternehmens, Kinder, Mütter, Betreute sozialer Einrichtungen), in der Speisen und Getränke nur an Hausgäste abgegeben werden.

Boardinghouses:

Beherbergungsstätten, die jedermann zugänglich sind und neben Kurzeitaufhalten insbesondere für längere Aufenthalte im urbanen Umfeld konzipiert sind. Die Ausstattung orientiert sich an privaten Wohnungen, eine Kochgelegenheit muss gegeben sein. Die Leistung wird durch hotelähnlichen Service ergänzt (Reinigung, Serviceoffice).

Ferienzentrum:

Beherbergungsstätte, die jedermann zugänglich ist und nach Einrichtung und Zweckbestimmung dazu dient, wahlweise unterschiedliche Wohn- und Aufenthaltsmöglichkeiten zum vorübergehenden Aufenthalt sowie gleichzeitig Freizeiteinrichtungen in Verbindung mit Einkaufsquellen und persönlichen Dienstleistungen anzubieten.

Ferienhaus, -wohnung:

Jedermann zugängliche, in Wohneinheiten gegliederte Beherbergungsstätte ohne Abgabe von Speisen und Getränken, aber mit Kochgelegenheit in den Wohneinheiten.

Vorsorge- und Reha-Klinik:

Beherbergungsstätte unter ärztlicher Leitung zur ausschließlichen oder überwiegenden Unterbringung von Kurgästen. Hierzu zählen auch Fachkrankenhäuser der geschlossenen Krankenfürsorge, die darauf ausgerichtet sind, bestimmte Krankheitsarten oder -gruppen (z. B. Rheuma) mit Hilfe ortsgebundener Heilmittel zu behandeln (Kurkrankenhäuser) sowie Krankenhäuser, in denen durch ärztliche Maßnahmen eine berufliche Eingliederung der Patienten angestrebt wird (Rehabilitationskrankenhäuser). Diese Betriebsart wurde bisher unter der Bezeichnung Sanatorien, Kurkrankenhäuser nachgewiesen.

1. Beherbergungsstätten, Gästebetten und Kapazitätsauslastung

| Zeitraum | Betriebe ¹⁾ | | Betten/Schlafgelegenheiten ¹⁾ | | Durchschnittliche Auslastung ²⁾ | |
|-------------|------------------------|-------------------|--|--------------------|--|--------------------------------------|
| | insgesamt | darunter geöffnet | insgesamt | darunter angeboten | aller Betten ³⁾ | der angebotenen Betten ⁴⁾ |
| | Anzahl | | | | % | |
| 1992 | 1 058 | 919 | 63 700 | 55 437 | 28,7 | 44,6 |
| 1993 | 1 233 | 1 086 | 77 387 | 66 885 | 28,1 | 42,3 |
| 1994 | 1 474 | 1 280 | 89 998 | 75 370 | 27,5 | 41,0 |
| 1995 | 1 696 | 1 488 | 97 685 | 83 411 | 28,6 | 40,8 |
| 1996 | 1 895 | 1 690 | 106 571 | 94 274 | 28,7 | 38,2 |
| 1997 | 1 917 | 1 868 | 114 086 | 107 501 | 28,4 | 34,1 |
| 1998 | 2 084 | 2 059 | 130 098 | 127 175 | 28,7 | 33,2 |
| 1999 | 2 229 | 2 191 | 146 131 | 140 031 | 29,5 | 33,9 |
| 2000 | 2 509 | 2 485 | 159 061 | 154 294 | 32,0 | 36,1 |
| 2001 | 2 638 | 2 615 | 164 052 | 160 961 | 33,4 | 37,2 |
| 2002 | 2 687 | 2 647 | 169 499 | 164 612 | 34,3 | 38,5 |
| 2003 | 2 656 | 2 628 | 170 645 | 164 281 | 35,7 | 40,9 |
| 2004 | 2 651 | 2 620 | 169 693 | 164 970 | 34,5 | 39,1 |
| 2005 | 2 621 | 2 598 | 171 144 | 166 359 | 34,0 | 38,5 |
| 2006 | 2 633 | 2 595 | 173 187 | 167 039 | 34,0 | 38,6 |
| 2007 | 2 704 | 2 663 | 175 434 | 170 599 | 36,0 | 40,4 |
| 2006 | | | | | | |
| Januar | 2 622 | 2 023 | 172 306 | 137 786 | 13,1 | 17,2 |
| Februar | 2 622 | 2 002 | 172 451 | 137 259 | 15,5 | 20,0 |
| März | 2 618 | 2 079 | 172 533 | 143 504 | 16,9 | 20,8 |
| April | 2 618 | 2 374 | 172 545 | 156 930 | 18,7 | 23,1 |
| Mai | 2 628 | 2 558 | 172 520 | 164 647 | 35,3 | 37,2 |
| Juni | 2 630 | 2 583 | 172 502 | 165 847 | 45,6 | 47,5 |
| Juli | 2 633 | 2 595 | 173 187 | 167 039 | 61,4 | 63,7 |
| August | 2 639 | 2 603 | 173 513 | 167 669 | 67,6 | 70,0 |
| September | 2 639 | 2 587 | 173 377 | 166 917 | 48,7 | 50,7 |
| Oktober | 2 634 | 2 437 | 173 398 | 160 612 | 37,4 | 40,9 |
| November | 2 637 | 2 122 | 172 171 | 144 848 | 17,6 | 21,7 |
| Dezember | 2 635 | 2 059 | 172 269 | 141 857 | 16,9 | 21,2 |
| 2007 | | | | | | |
| Januar | 2 640 | 2 009 | 172 234 | 138 659 | 13,3 | 17,4 |
| Februar | 2 647 | 2 016 | 172 715 | 138 849 | 15,6 | 20,2 |
| März | 2 669 | 2 116 | 172 750 | 145 417 | 22,0 | 26,8 |
| April | 2 682 | 2 424 | 173 629 | 159 963 | 32,4 | 35,9 |
| Mai | 2 686 | 2 606 | 173 784 | 167 493 | 38,5 | 40,3 |
| Juni | 2 691 | 2 642 | 174 280 | 169 216 | 49,3 | 50,9 |
| Juli | 2 704 | 2 663 | 175 434 | 170 599 | 63,6 | 65,5 |
| August | 2 727 | 2 685 | 176 899 | 172 182 | 68,8 | 70,8 |
| September | 2 728 | 2 663 | 177 130 | 170 981 | 48,9 | 50,7 |
| Oktober | 2 723 | 2 525 | 177 101 | 165 021 | 37,4 | 40,5 |
| November | 2 718 | 2 200 | 176 861 | 150 723 | 19,2 | 23,1 |
| Dezember | 2 719 | 2 179 | 176 955 | 149 695 | 17,9 | 21,5 |
| 2008 | | | | | | |
| Januar | 2 699 | 2 137 | 176 855 | 147 593 | 14,7 | 18,0 |
| Februar | 2 703 | 2 176 | 177 363 | 150 769 | 18,4 | 22,3 |
| März | 2 703 | 2 398 | 177 852 | 162 271 | 20,1 | 23,8 |
| April | 2 714 | 2 643 | 178 853 | 171 778 | 26,1 | 27,4 |
| Mai | 2 733 | 2 701 | 179 892 | 174 907 | 43,5 | 44,9 |
| Juni | 2 733 | 2 703 | 179 901 | 174 757 | 48,3 | 49,8 |
| Juli | | | | | | |
| August | | | | | | |
| September | | | | | | |
| Oktober | | | | | | |
| November | | | | | | |
| Dezember | | | | | | |

1) Für die Jahre jeweils Juli; ausgenommen 1992 = Juni. - 2) Für die Jahre: Januar - Dezember - 3) Rechnerischer Wert (Übernachtungen/mögliche Bettentage) x 100 - 4) Rechnerischer Wert (Übernachtungen/angebotene Bettentage) x 100

2. Ankünfte und Übernachtungen der Gäste

| Lfd. Nr. | Zeitraum | Ankünfte insgesamt | Davon | | | | | | | |
|-------------|-------------|--------------------|-----------|---------------|----------|-----------|----------------------------|--|---------------------------------------|-----------------------------|
| | | | Hotels | Hotels garnis | Gasthöfe | Pensionen | Jugendherbergen und Hütten | Erholungs-, Ferien- und Schulungsheime, Boardinghouses | Ferienzentren, -häuser und -wohnungen | Vorsorge- und Reha-Kliniken |
| 1 | 1992 | 1 975 686 | 1 291 570 | 92 681 | 27 516 | 132 747 | 180 971 | 108 834 | 119 249 | 22 118 |
| 2 | 1993 | 2 201 281 | 1 342 968 | 146 407 | 32 676 | 168 156 | 185 913 | 124 655 | 170 029 | 30 477 |
| 3 | 1994 | 2 417 377 | 1 233 113 | 223 911 | 248 809 | 133 926 | 167 240 | 175 607 | 196 816 | 37 955 |
| 4 | 1995 | 2 690 709 | 1 311 375 | 300 242 | 267 713 | 161 823 | 180 355 | 181 160 | 242 443 | 45 598 |
| 5 | 1996 | 2 849 651 | 1 429 776 | 303 594 | 246 047 | 179 078 | 172 871 | 191 052 | 273 731 | 53 502 |
| 6 | 1997 | 3 078 170 | 1 512 951 | 323 819 | 234 123 | 197 423 | 189 957 | 190 679 | 372 310 | 56 908 |
| 7 | 1998 | 3 316 299 | 1 596 075 | 338 211 | 229 331 | 208 338 | 190 066 | 196 389 | 477 310 | 80 579 |
| 8 | 1999 | 3 764 486 | 1 794 902 | 374 127 | 243 511 | 236 515 | 186 215 | 204 987 | 609 954 | 114 275 |
| 9 | 2000 | 4 257 963 | 2 176 775 | 305 589 | 299 515 | 168 307 | 187 769 | 228 132 | 764 312 | 127 564 |
| 10 | 2001 | 4 534 825 | 2 313 161 | 325 166 | 286 365 | 174 511 | 178 121 | 220 483 | 901 052 | 135 966 |
| 11 | 2002 | 4 750 788 | 2 339 936 | 335 256 | 272 968 | 185 946 | 205 726 | 232 182 | 1 039 245 | 139 529 |
| 12 | 2003 | 5 145 948 | 2 575 443 | 360 065 | 280 543 | 207 627 | 213 972 | 235 354 | 1 127 001 | 145 943 |
| 13 | 2004 | 4 944 969 | 2 483 184 | 332 803 | 273 217 | 194 822 | 208 519 | 211 858 | 1 100 418 | 140 148 |
| 14 | 2005 | 5 055 436 | 2 563 109 | 344 327 | 280 274 | 192 786 | 210 226 | 220 424 | 1 104 636 | 139 654 |
| 15 | 2006 | 5 162 409 | 2 672 697 | 368 653 | 275 460 | 193 399 | 218 420 | 210 234 | 1 086 557 | 136 989 |
| 16 | 2007 | 5 492 781 | 2 846 777 | 401 464 | 283 671 | 199 130 | 211 885 | 223 893 | 1 176 626 | 149 335 |
| 2006 | | | | | | | | | | |
| 17 | Januar | 185 516 | 113 036 | 10 059 | 8 123 | 4 884 | 3 069 | 5 455 | 32 922 | 7 968 |
| 18 | Februar | 203 988 | 124 273 | 10 870 | 9 639 | 5 014 | 3 953 | 7 005 | 34 487 | 8 747 |
| 19 | März | 264 223 | 159 557 | 14 443 | 13 373 | 6 805 | 5 368 | 10 377 | 43 087 | 11 213 |
| 20 | April | 399 510 | 207 175 | 25 698 | 20 605 | 12 907 | 15 148 | 16 872 | 90 301 | 10 804 |
| 21 | Mai | 493 482 | 247 226 | 36 402 | 26 847 | 19 480 | 29 933 | 23 371 | 97 526 | 12 697 |
| 22 | Juni | 573 084 | 269 193 | 41 818 | 31 667 | 24 366 | 38 195 | 28 685 | 126 304 | 12 856 |
| 23 | Juli | 696 716 | 322 685 | 55 756 | 40 193 | 31 292 | 38 182 | 27 602 | 168 385 | 12 621 |
| 24 | August | 698 825 | 331 624 | 56 808 | 40 870 | 31 056 | 33 159 | 27 955 | 161 646 | 15 707 |
| 25 | September | 613 294 | 308 807 | 48 318 | 33 934 | 25 927 | 28 652 | 24 703 | 130 558 | 12 395 |
| 26 | Oktober | 484 038 | 259 706 | 33 213 | 23 541 | 16 508 | 13 738 | 18 509 | 105 160 | 13 663 |
| 27 | November | 264 661 | 162 438 | 16 889 | 12 783 | 7 688 | 4 868 | 10 918 | 38 144 | 10 933 |
| 28 | Dezember | 282 406 | 164 311 | 18 379 | 13 885 | 7 472 | 4 155 | 8 782 | 58 037 | 7 385 |
| 2007 | | | | | | | | | | |
| 29 | Januar | 189 801 | 113 082 | 11 583 | 8 244 | 4 875 | 3 509 | 6 348 | 31 789 | 10 371 |
| 30 | Februar | 244 061 | 143 640 | 13 346 | 10 086 | 5 954 | 4 666 | 9 014 | 48 235 | 9 120 |
| 31 | März | 343 219 | 199 819 | 21 385 | 15 731 | 8 355 | 8 345 | 13 658 | 64 024 | 11 902 |
| 32 | April | 444 072 | 232 165 | 29 670 | 23 580 | 14 983 | 16 064 | 16 951 | 97 827 | 12 832 |
| 33 | Mai | 545 945 | 268 389 | 40 016 | 28 410 | 20 598 | 27 561 | 24 375 | 122 637 | 13 959 |
| 34 | Juni | 588 829 | 276 125 | 45 240 | 31 632 | 24 409 | 33 751 | 30 072 | 134 063 | 13 537 |
| 35 | Juli | 704 219 | 330 153 | 56 337 | 38 612 | 30 602 | 33 794 | 32 075 | 167 902 | 14 744 |
| 36 | August | 728 685 | 355 405 | 62 085 | 41 623 | 31 672 | 31 029 | 26 187 | 165 783 | 14 901 |
| 37 | September | 612 180 | 308 313 | 47 482 | 32 590 | 24 711 | 27 205 | 25 159 | 133 001 | 13 719 |
| 38 | Oktober | 496 636 | 264 244 | 35 906 | 24 739 | 17 391 | 15 565 | 19 488 | 105 613 | 13 690 |
| 39 | November | 305 329 | 186 746 | 19 466 | 14 677 | 8 298 | 5 770 | 11 922 | 46 043 | 12 407 |
| 40 | Dezember | 289 522 | 168 696 | 18 948 | 13 747 | 7 282 | 4 626 | 8 644 | 59 709 | 7 870 |
| 2008 | | | | | | | | | | |
| 41 | Januar | 215 934 | 127 322 | 14 132 | 8 718 | 6 175 | 3 490 | 6 233 | 37 679 | 12 185 |
| 42 | Februar | 270 021 | 162 777 | 17 508 | 10 797 | 7 041 | 5 371 | 9 121 | 46 080 | 11 326 |
| 43 | März | 396 463 | 217 410 | 25 946 | 17 583 | 12 933 | 9 389 | 14 559 | 86 445 | 12 199 |
| 44 | April | 397 058 | 213 448 | 29 432 | 19 018 | 15 035 | 18 013 | 19 200 | 68 683 | 14 229 |
| 45 | Mai | 631 540 | 309 511 | 48 875 | 31 972 | 27 799 | 32 210 | 27 900 | 140 285 | 12 988 |
| 46 | Juni | 615 920 | 297 886 | 47 115 | 31 642 | 27 776 | 35 976 | 29 534 | 132 134 | 13 857 |
| 47 | Juli | | | | | | | | | |
| 48 | August | | | | | | | | | |
| 49 | September | | | | | | | | | |
| 50 | Oktober | | | | | | | | | |
| 51 | November | | | | | | | | | |
| 52 | Dezember | | | | | | | | | |

in Beherbergungsstätten nach Betriebsarten

| Übernach- tungen insgesamt | Davon | | | | | | | | Lfd. Nr. |
|----------------------------------|-----------|------------------|----------|-----------|---------------------------------------|---|--|---------------------------------------|-------------|
| | Hotels | Hotels garnis | Gasthöfe | Pensionen | Jugend- herbergen und Hütten | Erholungs-, Ferien- und Schulungs- heime, Boarding- houses | Ferien- zentren, -häuser und -wohnungen | Vorsorge- und Reha- Kliniken | |
| 6 658 840 | 3 269 691 | 258 534 | 66 263 | 398 580 | 577 509 | 753 846 | 750 756 | 583 661 | 1 |
| 7 606 861 | 3 286 203 | 409 730 | 79 101 | 532 958 | 671 800 | 764 261 | 1 077 352 | 785 456 | 2 |
| 8 664 001 | 3 081 709 | 687 201 | 632 749 | 454 633 | 644 623 | 824 357 | 1 281 735 | 1 056 994 | 3 |
| 9 936 174 | 3 356 322 | 914 227 | 698 064 | 554 912 | 697 396 | 849 605 | 1 579 901 | 1 285 747 | 4 |
| 10 808 915 | 3 813 391 | 924 151 | 652 259 | 596 906 | 670 698 | 890 865 | 1 812 588 | 1 448 057 | 5 |
| 11 579 000 | 4 089 564 | 1 031 608 | 622 711 | 639 742 | 683 016 | 890 220 | 2 362 524 | 1 259 615 | 6 |
| 13 279 576 | 4 430 319 | 1 094 857 | 608 938 | 680 584 | 680 181 | 902 631 | 3 159 792 | 1 722 274 | 7 |
| 15 615 850 | 5 092 993 | 1 216 508 | 638 962 | 807 341 | 655 572 | 911 318 | 3 890 682 | 2 402 474 | 8 |
| 18 250 052 | 6 305 988 | 1 004 964 | 880 408 | 593 886 | 650 341 | 1 070 152 | 5 002 630 | 2 741 683 | 9 |
| 19 759 712 | 6 864 212 | 1 068 657 | 855 528 | 631 063 | 597 050 | 1 047 933 | 5 822 141 | 2 873 128 | 10 |
| 21 005 622 | 7 131 007 | 1 092 557 | 808 467 | 686 470 | 663 362 | 1 100 626 | 6 638 405 | 2 884 727 | 11 |
| 22 140 077 | 7 831 049 | 1 112 016 | 842 691 | 719 649 | 641 443 | 1 093 509 | 6 932 148 | 2 967 572 | 12 |
| 21 350 569 | 7 632 337 | 1 016 664 | 808 662 | 682 498 | 655 553 | 994 331 | 6 735 792 | 2 824 732 | 13 |
| 21 228 647 | 7 823 449 | 1 043 010 | 803 096 | 660 777 | 680 795 | 986 735 | 6 401 023 | 2 829 762 | 14 |
| 21 419 953 | 8 103 472 | 1 155 244 | 792 254 | 680 721 | 718 184 | 938 881 | 6 236 525 | 2 794 672 | 15 |
| 22 996 327 | 8 769 627 | 1 237 479 | 792 860 | 712 003 | 713 288 | 980 098 | 6 779 842 | 3 011 130 | 16 |
| 697 198 | 300 401 | 26 703 | 20 653 | 14 554 | 7 284 | 15 603 | 149 918 | 162 082 | 17 |
| 747 649 | 325 444 | 27 976 | 21 342 | 14 099 | 9 837 | 22 746 | 148 073 | 178 132 | 18 |
| 905 771 | 398 516 | 38 020 | 29 093 | 20 239 | 13 722 | 31 022 | 173 126 | 202 033 | 19 |
| 1 521 051 | 595 344 | 72 720 | 50 742 | 39 472 | 44 359 | 67 486 | 414 935 | 235 993 | 20 |
| 1 887 621 | 735 442 | 106 996 | 73 111 | 65 196 | 88 462 | 88 207 | 484 308 | 245 899 | 21 |
| 2 360 013 | 846 008 | 131 463 | 94 326 | 80 458 | 108 228 | 115 412 | 721 768 | 262 350 | 22 |
| 3 298 484 | 1 065 118 | 189 744 | 132 867 | 121 010 | 151 608 | 180 271 | 1 168 654 | 289 212 | 23 |
| 3 637 393 | 1 205 337 | 211 017 | 144 989 | 134 216 | 141 396 | 184 943 | 1 320 508 | 294 987 | 24 |
| 2 532 375 | 978 719 | 159 284 | 104 562 | 92 402 | 89 244 | 100 396 | 741 372 | 266 396 | 25 |
| 2 012 055 | 818 663 | 109 471 | 66 912 | 56 134 | 43 432 | 77 577 | 565 930 | 273 936 | 26 |
| 907 500 | 398 845 | 39 772 | 26 156 | 21 129 | 11 686 | 29 451 | 150 031 | 230 430 | 27 |
| 900 964 | 423 756 | 42 078 | 27 501 | 21 812 | 8 926 | 25 767 | 197 902 | 153 222 | 28 |
| 709 800 | 304 810 | 31 082 | 17 347 | 15 238 | 8 515 | 18 262 | 142 128 | 172 418 | 29 |
| 874 384 | 376 886 | 36 081 | 20 641 | 17 272 | 12 177 | 29 491 | 195 360 | 186 476 | 30 |
| 1 178 784 | 525 953 | 54 904 | 34 205 | 26 282 | 22 661 | 40 200 | 244 679 | 229 900 | 31 |
| 1 689 385 | 675 405 | 81 717 | 58 755 | 44 811 | 50 214 | 64 301 | 448 899 | 265 283 | 32 |
| 2 075 075 | 790 951 | 118 496 | 76 011 | 67 345 | 79 827 | 87 940 | x | 275 611 | 33 |
| 2 578 469 | 935 069 | 147 846 | 94 799 | 88 989 | 105 085 | 120 763 | 806 529 | 279 389 | 34 |
| 3 459 318 | 1 130 898 | 190 092 | 124 206 | 122 767 | 141 373 | 186 574 | 1 266 871 | 296 537 | 35 |
| 3 773 689 | 1 289 162 | 218 258 | 144 529 | 136 062 | 136 994 | 182 778 | 1 368 981 | 296 925 | 36 |
| 2 597 110 | 1 001 312 | 157 577 | 98 217 | 93 200 | 86 017 | 109 713 | 777 322 | 273 752 | 37 |
| 2 052 215 | 842 838 | 106 062 | 68 052 | 57 826 | 46 857 | 82 101 | 565 525 | 282 954 | 38 |
| 1 017 155 | 451 238 | 48 245 | 28 357 | 21 403 | 13 092 | 31 578 | 163 457 | 259 785 | 39 |
| 984 335 | 445 105 | 47 119 | 27 741 | 20 808 | 10 476 | 26 397 | 258 070 | 185 492 | 40 |
| 807 309 | 341 763 | 36 494 | 20 051 | 17 925 | 9 457 | 18 740 | 165 415 | 197 464 | 41 |
| 945 319 | 407 846 | 43 763 | 25 107 | 18 892 | 15 144 | 27 467 | 179 045 | 228 055 | 42 |
| 1 492 313 | 618 027 | 75 767 | 46 402 | 37 449 | 27 762 | 54 552 | 377 622 | 254 732 | 43 |
| 1 399 386 | 579 714 | 80 333 | 46 666 | 41 061 | 50 747 | 66 270 | 271 898 | 262 697 | 44 |
| 2 425 719 | 932 487 | 145 334 | 87 904 | 87 680 | 91 914 | 104 652 | 692 714 | 283 034 | 45 |
| 2 607 815 | 949 559 | 149 264 | 95 552 | 97 739 | 108 160 | 122 730 | 803 439 | 281 372 | 46 |
| | | | | | | | | | 47 |
| | | | | | | | | | 48 |
| | | | | | | | | | 49 |
| | | | | | | | | | 50 |
| | | | | | | | | | 51 |
| | | | | | | | | | 52 |

3. Beherbergungsstätten, Gästebetten und Kapazitätsauslastung nach Betriebsarten

| Betriebsart | Juni 2008 | | | | | | | Januar - Juni 2008 | | | | |
|--|--------------|-----------------------|-------------|----------------------------------|------------------------------|---|-------------|----------------------------------|-------------|--------------------|-------------|--------------------|
| | Betriebe | | | | Betten / Schlafgelegenheiten | | | durchschnittliche Auslastung | | | | |
| | insgesamt 1) | darunter | | | insgesamt 4) | darunter | | | aller 5) | der angebotenen 6) | aller 5) | der angebotenen 6) |
| | | geöffnete 2) Betriebe | | | | angebotene Betten / Schlafgelegenheiten | | | | | | |
| | | zusammen | Anteil 3) | Veränd. gegenüber Vorjahresmonat | | zusammen | Anteil 3) | Veränd. gegenüber Vorjahresmonat | | | | |
| Anzahl | % | | Anzahl | % | | Betten / Schlafgelegenheiten | | | | | | |
| Hotels | 588 | 582 | 99,0 | 3,0 | 57 464 | 56 823 | 98,9 | 4,6 | 55,1 | 55,7 | 37,0 | 39,2 |
| Hotels garnis | 268 | 263 | 98,1 | 3,0- | 10 238 | 9 982 | 97,5 | 1,6- | 48,6 | 49,9 | 28,2 | 31,9 |
| Gasthöfe | 243 | 242 | 99,6 | 0,8 | 7 349 | 7 266 | 98,9 | 1,7 | 43,3 | 43,8 | 24,0 | 27,3 |
| Pensionen | 271 | 265 | 97,8 | 9,5 | 7 699 | 7 503 | 97,5 | 11,5 | 42,3 | 43,4 | 22,4 | 26,1 |
| Hotellerie | 1 370 | 1 352 | 98,7 | 2,6 | 82 750 | 81 574 | 98,6 | 4,1 | 52,0 | 52,8 | 33,4 | 36,2 |
| Jugendherbergen und Hütten | 88 | 87 | 98,9 | 7,4 | 7 835 | 7 628 | 97,4 | 6,5 | 46,0 | 47,3 | 22,2 | 26,9 |
| Erholungs-, Ferien- und Schulungsheime | 128 | 124 | 96,9 | 2,4- | 9 664 | 9 307 | 96,3 | 0,0 | 42,3 | 44,0 | 22,1 | 26,9 |
| Boardinghouses | - | - | - | - | - | - | - | - | - | - | - | - |
| Ferienzentren | 24 | 23 | 95,8 | 4,5 | 13 239 | 11 845 | 89,5 | 2,5 | 41,2 | 46,1 | 31,3 | 35,8 |
| Ferienhäuser, -wohnungen | 1 071 | 1 066 | 99,5 | 2,2 | 56 299 | 54 408 | 96,6 | 3,1 | 37,9 | 39,2 | 17,1 | 19,1 |
| Sonstiges Beherbergungsgewerbe | 1 311 | 1 300 | 99,2 | 2,1 | 87 037 | 83 188 | 95,6 | 2,9 | 39,6 | 41,5 | 20,3 | 23,0 |
| Hotellerie u. Sonstiges Beherbergungsg. zusammen | 2 681 | 2 652 | 98,9 | 2,4 | 169 787 | 164 762 | 97,0 | 3,5 | 45,7 | 47,1 | 26,7 | 29,6 |
| Vorsorge- u. Reha-Kliniken | 52 | 51 | 98,1 | 0,0 | 10 114 | 9 995 | 98,8 | 0,6- | 92,7 | 93,8 | 81,9 | 83,8 |
| Betriebe zusammen | 2 733 | 2 703 | 98,9 | 2,3 | 179 901 | 174 757 | 97,1 | 3,3 | 48,3 | 49,8 | 29,8 | 32,9 |

1) Im Berichtsmonat geöffnete sowie vorübergehend geschlossene Betriebe. - 2) Ganz oder teilweise geöffnet. - 3) Anteil am Gesamt. - 4) Maximales Bettenangebot in den zurückliegenden 13 Monaten (einschl. lfd. Monat). - 5) Rechnerischer Wert (Übernachtungen/mögliche Bettentage) x 100. - 6) Rechnerischer Wert (Übernachtungen/angebotene Bettentage) x 100.

4. Kapazitätsauslastung in Beherbergungsstätten

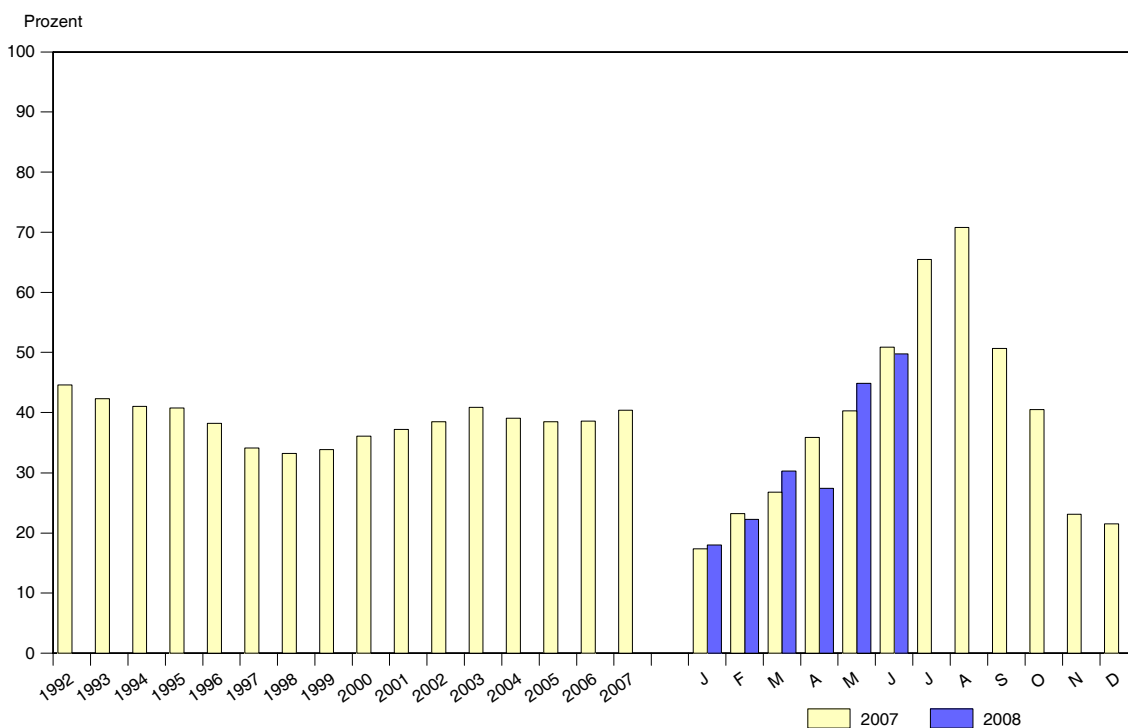

**5. Beherbergungsstätten und Gästebetten im Juni 2008
nach Betriebsarten und Betriebsgrößenklassen *)**

| Betriebsart - Betriebe mit ... bis ... Gästebetten | Betriebe | | | Betten/Schlafgelegenheiten | | |
|---|-------------------|-----------------------|---|----------------------------|---|---|
| | ins- gesamt 1) | darunter | | ins- gesamt 3) | darunter | |
| | | geöffnete Betriebe 2) | | | angebotene Betten/ Schlafgelegenheiten | |
| | | zusammen | Veränderung gegenüber Vorjahres- monat | | zusammen | Veränderung gegenüber Vorjahres- monat |
| | Anzahl | % | | Anzahl | % | |
| Hotels, Hotels garnis, Gasthöfe, Pensionen | | | | | | |
| 9 - 11 | 71 | 70 | - 1,4 | 714 | 705 | - 0,6 |
| 12 - 14 | 98 | 96 | - 5,9 | 1 267 | 1 237 | - 5,6 |
| 15 - 19 | 170 | 164 | 10,1 | 2 876 | 2 752 | 10,0 |
| 20 - 29 | 258 | 255 | 2,8 | 6 191 | 6 090 | 4,0 |
| 30 - 99 | 582 | 576 | 2,9 | 30 356 | 29 631 | 3,2 |
| 100 - 249 | 141 | 141 | - 0,7 | 21 185 | 21 107 | - 0,1 |
| 250 - 499 | 40 | 40 | 11,1 | 12 978 | 12 871 | 15,9 |
| 500 und mehr | 10 | 10 | 0,0 | 7 183 | 7 181 | 3,8 |
| Beherbergungsstätten zusammen | 1 370 | 1 352 | 2,6 | 82 750 | 81 574 | 4,1 |
| Jugendherbergen und Hütten, Erholungs- und Ferienheime, Schulungsheime, Boardinghouses, Ferienzentren, Ferienhäuser, Ferienwohnungen | | | | | | |
| 9 - 11 | 88 | 87 | 1,2 | 893 | 883 | 1,3 |
| 12 - 14 | 154 | 153 | 4,1 | 1 965 | 1 936 | 4,3 |
| 15 - 19 | 182 | 181 | 0,6 | 3 034 | 2 992 | 0,4 |
| 20 - 29 | 226 | 226 | - 2,2 | 5 268 | 5 158 | - 2,4 |
| 30 - 99 | 481 | 475 | 3,9 | 24 660 | 23 844 | 2,5 |
| 100 - 249 | 124 | 123 | 2,5 | 18 629 | 17 799 | 1,5 |
| 250 - 499 | 35 | 35 | 2,9 | 12 006 | 11 823 | 7,2 |
| 500 und mehr | 21 | 20 | 11,1 | 20 582 | 18 753 | 4,2 |
| Beherbergungsstätten zusammen | 1 311 | 1 300 | 2,1 | 87 037 | 83 188 | 2,9 |
| Vorsorge- und Reha-Kliniken | | | | | | |
| 30 - 99 | 10 | 9 | 0,0 | 709 | 630 | - 2,8 |
| 100 - 249 | 32 | 32 | 0,0 | 6 028 | 5 988 | - 0,7 |
| 250 und mehr | 10 | 10 | 0,0 | 2 377 | 3 377 | 0,0 |
| Beherbergungsstätten zusammen | 52 | 51 | 0,0 | 10 114 | 9 995 | - 0,6 |
| Beherbergungsstätten zusammen | | | | | | |
| 9 - 11 | 159 | 157 | 0,0 | 1 607 | 1 588 | 0,4 |
| 12 - 14 | 252 | 249 | 0,0 | 3 232 | 3 173 | 0,2 |
| 15 - 19 | 352 | 345 | 4,9 | 5 910 | 5 744 | 4,8 |
| 20 - 29 | 484 | 481 | 0,4 | 11 459 | 11 248 | 1,0 |
| 30 - 99 | 1 073 | 1 060 | 3,3 | 55 725 | 54 105 | 2,8 |
| 100 - 249 | 297 | 296 | 0,7 | 45 842 | 44 894 | 0,4 |
| 250 - 499 | 84 | 84 | 6,3 | 27 766 | 27 476 | 10,3 |
| 500 und mehr | 32 | 31 | 6,9 | 28 360 | 26 529 | 3,6 |
| Mecklenburg-Vorpommern | 2 733 | 2 703 | 2,3 | 179 901 | 174 757 | 3,3 |

*) Anzahl der vorhandenen Gästebetten. - 1) Im Berichtsmonat geöffnete sowie vorübergehend geschlossene Betriebe. - 2) Ganz oder teilweise geöffnet. - 3) Maximales Bettenangebot in den zurückliegenden 13 Monaten (einschl. lfd. Monat).

**6. Beherbergungsstätten und Gästebetten im Jahr 2008
nach Betriebsarten und Monaten**

| Monat | Insgesamt | Davon | | | | | | | |
|-------|-----------|--------|---------------|----------|-----------|----------------------------|--|---------------------------------------|-----------------------------|
| | | Hotels | Hotels garnis | Gasthöfe | Pensionen | Jugendherbergen und Hütten | Erholungs-, Ferien- und Schulungsheime, Boardinghouses | Ferienzentren, -häuser und -wohnungen | Vorsorge- und Reha-Kliniken |

Anzahl der Betriebe - insgesamt -

| | | | | | | | | | |
|-----------|-------|-----|-----|-----|-----|----|-----|-------|----|
| Januar | 2 699 | 577 | 273 | 245 | 258 | 80 | 133 | 1 081 | 52 |
| Februar | 2 703 | 581 | 274 | 243 | 260 | 81 | 131 | 1 081 | 52 |
| März | 2 703 | 583 | 273 | 242 | 259 | 81 | 131 | 1 082 | 52 |
| April | 2 714 | 583 | 272 | 243 | 263 | 81 | 131 | 1 087 | 52 |
| Mai | 2 733 | 589 | 272 | 243 | 267 | 86 | 129 | 1 095 | 52 |
| Juni | 2 733 | 588 | 268 | 243 | 271 | 88 | 128 | 1 095 | 52 |
| Juli | | | | | | | | | |
| August | | | | | | | | | |
| September | | | | | | | | | |
| Oktober | | | | | | | | | |
| November | | | | | | | | | |
| Dezember | | | | | | | | | |

Anzahl der geöffneten Betriebe

| | | | | | | | | | |
|-----------|-------|-----|-----|-----|-----|----|-----|-------|----|
| Januar | 2 137 | 516 | 203 | 198 | 190 | 54 | 102 | 824 | 50 |
| Februar | 2 176 | 525 | 208 | 205 | 197 | 56 | 105 | 829 | 51 |
| März | 2 389 | 559 | 239 | 227 | 223 | 65 | 112 | 922 | 51 |
| April | 2 643 | 578 | 266 | 239 | 255 | 77 | 125 | 1 052 | 51 |
| Mai | 2 701 | 583 | 267 | 241 | 263 | 85 | 124 | 1 087 | 51 |
| Juni | 2 703 | 582 | 263 | 242 | 265 | 87 | 124 | 1 089 | 51 |
| Juli | | | | | | | | | |
| August | | | | | | | | | |
| September | | | | | | | | | |
| Oktober | | | | | | | | | |
| November | | | | | | | | | |
| Dezember | | | | | | | | | |

Anzahl der Betten - insgesamt -

| | | | | | | | | | |
|-----------|---------|--------|--------|-------|-------|-------|-------|--------|--------|
| Januar | 176 855 | 56 233 | 10 329 | 7 421 | 7 230 | 7 306 | 9 851 | 68 371 | 10 114 |
| Februar | 177 363 | 56 354 | 10 409 | 7 348 | 7 282 | 7 403 | 9 823 | 68 630 | 10 114 |
| März | 177 852 | 56 515 | 10 407 | 7 336 | 7 265 | 7 403 | 9 843 | 68 969 | 10 114 |
| April | 178 853 | 56 886 | 10 326 | 7 347 | 7 324 | 7 393 | 9 843 | 69 620 | 10 114 |
| Mai | 179 892 | 57 442 | 10 344 | 7 347 | 7 439 | 7 699 | 9 694 | 69 813 | 10 114 |
| Juni | 179 901 | 57 464 | 10 238 | 7 349 | 7 699 | 7 835 | 9 664 | 69 538 | 10 114 |
| Juli | | | | | | | | | |
| August | | | | | | | | | |
| September | | | | | | | | | |
| Oktober | | | | | | | | | |
| November | | | | | | | | | |
| Dezember | | | | | | | | | |

Anzahl der angebotenen Betten

| | | | | | | | | | |
|-----------|---------|--------|--------|-------|-------|-------|-------|--------|-------|
| Januar | 147 593 | 51 133 | 7 977 | 5 699 | 5 119 | 4 816 | 6 656 | 56 505 | 9 688 |
| Februar | 150 769 | 52 089 | 8 265 | 5 886 | 5 417 | 5 032 | 7 188 | 56 898 | 9 994 |
| März | 162 271 | 54 563 | 9 411 | 6 677 | 6 371 | 6 101 | 8 200 | 60 953 | 9 995 |
| April | 171 778 | 55 937 | 10 082 | 7 056 | 7 003 | 6 934 | 8 867 | 65 904 | 9 995 |
| Mai | 174 907 | 56 706 | 10 117 | 7 165 | 7 299 | 7 424 | 9 250 | 66 951 | 9 995 |
| Juni | 174 757 | 56 823 | 9 982 | 7 266 | 7 503 | 7 628 | 9 307 | 66 253 | 9 995 |
| Juli | | | | | | | | | |
| August | | | | | | | | | |
| September | | | | | | | | | |
| Oktober | | | | | | | | | |
| November | | | | | | | | | |
| Dezember | | | | | | | | | |

**7. Ankünfte, Übernachtungen und Aufenthaltsdauer der Gäste in Beherbergungsbetrieben
(einschließlich Camping) nach Betriebsarten**

| Betriebsart | Juni 2008 | | | | | Januar - Juni 2008 | | | | |
|--|----------------|--|------------------|--|---------------------------------------|--------------------|---|-------------------|---|---------------------------------------|
| | Ankünfte | | Übernachtungen | | | Ankünfte | | Übernachtungen | | |
| | insgesamt | Veränderung gegenüber dem Vorjahresmonat | insgesamt | Veränderung gegenüber dem Vorjahresmonat | durchschnittliche Aufenthaltsdauer 1) | insgesamt | Veränderung gegenüber dem Vorjahreszeitraum | insgesamt | Veränderung gegenüber dem Vorjahreszeitraum | durchschnittliche Aufenthaltsdauer 1) |
| | | | | | | | | | | |
| Hotels | 297 886 | 7,9 | 949 559 | 1,5 | 3,2 | 1 328 354 | 7,7 | 3 829 396 | 6,1 | 2,9 |
| Hotels garnis | 47 115 | 4,1 | 149 264 | 1,0 | 3,2 | 183 008 | 13,5 | 530 955 | 12,9 | 2,9 |
| Gasthöfe | 31 642 | 0,0 | 95 552 | 0,8 | 3,0 | 119 730 | 1,7 | 321 682 | 6,6 | 2,7 |
| Pensionen | 27 776 | 13,8 | 97 739 | 9,8 | 3,5 | 96 759 | 22,2 | 300 746 | 15,7 | 3,1 |
| Hotellerie | 404 419 | 7,2 | 1 292 114 | 2,0 | 3,2 | 1 727 851 | 8,6 | 4 982 779 | 7,4 | 2,9 |
| Jugendherbergen und Hütten | 35 976 | 6,6 | 108 160 | 2,9 | 3,0 | 104 449 | 11,2 | 303 184 | 8,9 | 2,9 |
| Campingplätze | 105 016 | 17,0 | 438 216 | 23,4 | 4,2 | 231 587 | 10,4 | 881 210 | 19,1 | 3,8 |
| Erholungs-, Ferien- und Schulungsheime | 29 534 | 1,8- | 122 730 | 1,6 | 4,2 | 106 547 | 6,1 | 394 411 | 9,3 | 3,7 |
| Boardinghouses | - | - | - | - | - | - | - | - | - | - |
| Ferienzentren | 32 562 | 10,7- | 163 646 | 13,7- | 5,0 | 177 804 | 4,6- | 735 629 | 5,5- | 4,1 |
| Ferienhäuser, -wohnungen | 99 572 | 2,0 | 639 793 | 3,7 | 6,4 | 333 501 | 6,8 | 1 754 504 | 7,1 | 5,3 |
| Sonstiges Beherbergungsgewerbe | 302 660 | 5,2 | 1 472 545 | 6,1 | 4,9 | 953 888 | 5,7 | 4 068 938 | 7,2 | 4,3 |
| Hotellerie u. Sonstiges Beherbergungsg. zusammen | 707 079 | 6,3 | 2 764 659 | 4,2 | 3,9 | 2 681 739 | 7,5 | 9 051 717 | 7,3 | 3,4 |
| Vorsorge- u. Reha-Kliniken | 13 857 | 2,4 | 281 372 | 0,7 | 20,3 | 76 784 | 7,1 | 1 507 354 | 7,0 | 19,6 |
| Betriebe zusammen | 720 936 | 6,2 | 3 046 031 | 3,8 | 4,2 | 2 758 523 | 7,5 | 10 559 071 | 7,2 | 3,8 |

1) Rechnerischer Wert Übernachtungen/Ankünfte.

**8. Ankünfte der Gäste in Beherbergungsbetrieben
(einschließlich Camping)**

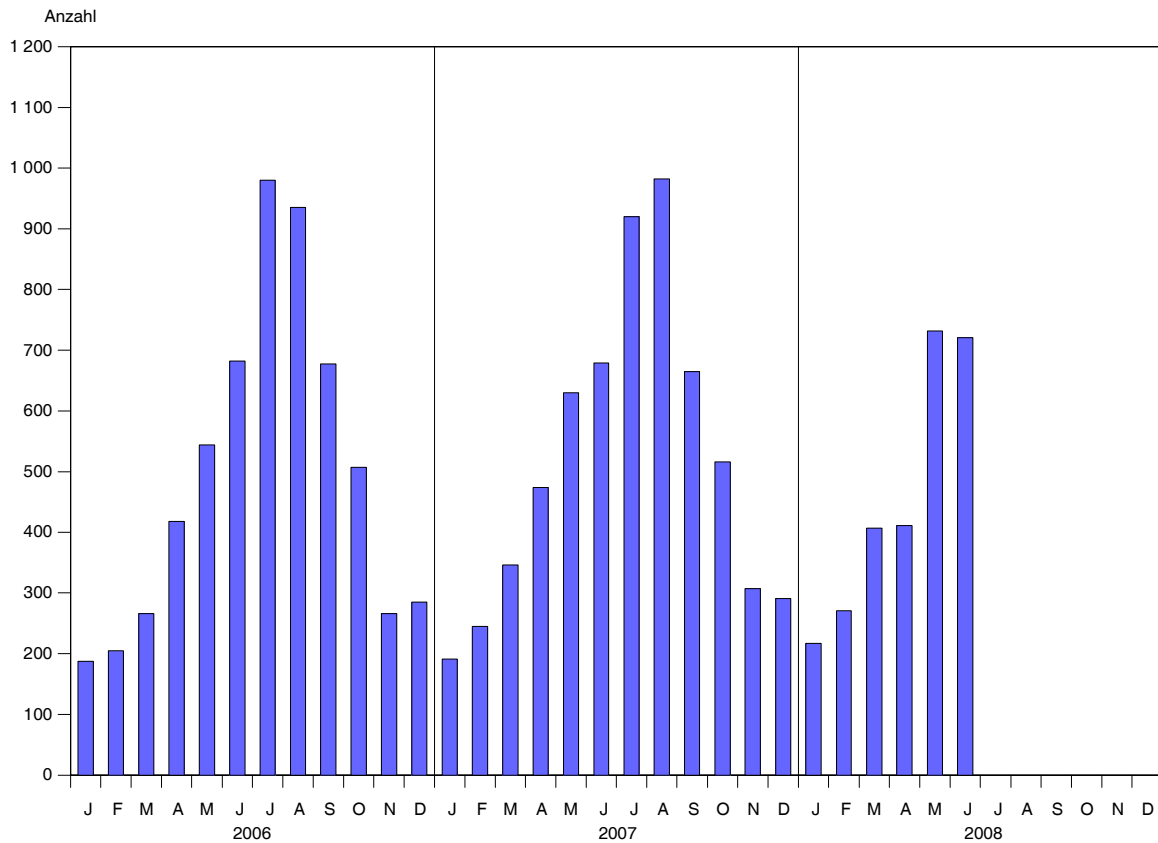

9. Ankünfte, Übernachtungen und Aufenthaltsdauer der Gäste in Beherbergungsbetrieben
(einschließlich Camping) nach Herkunftsländern

| Herkunftsland (ständiger Wohnsitz) | Juni 2008 | | | | | | Januar - Juni 2008 | | | | | |
|---------------------------------------|-----------|--|----------------|--|-------------------|--|--------------------|--|----------------|--|-------------------|--|
| | Ankünfte | | Übernachtungen | | | | Ankünfte | | Übernachtungen | | | |
| | insgesamt | Ver- än- derung gegen- über Vorj.- monat | insgesamt | Ver- än- derung gegen- über Vorj.- monat | An- teil 1) | durch- schn. Auf- ent- halts- dauer 2) | insgesamt | Ver- än- derung gegen- über Vorj.- zeit- raum | insgesamt | Ver- än- derung gegen- über Vorj.- zeit- raum | An- teil 1) | durch- schn. Auf- ent- halts- dauer 2) |
| | | | | | | | | | | | | |
| Bundesrepublik Deutschland | 683 973 | 5,8 | 2 941 854 | 3,5 | 96,6 | 4,3 | 2 641 911 | 7,4 | 10 250 320 | 7,1 | 97,1 | 3,9 |
| Ausland | | | | | | | | | | | | |
| Europa | | | | | | | | | | | | |
| Belgien | 513 | 5,8 | 1 603 | 38,5 | 1,5 | 3,1 | 1 721 | 18,5 | 4 927 | 21,1 | 1,6 | 2,9 |
| Bulgarien | 37 | X | 299 | X | 0,3 | 8,1 | 381 | X | 1 728 | X | 0,6 | 4,5 |
| Dänemark | 3 641 | 38,0 | 8 759 | 32,1 | 8,4 | 2,4 | 20 965 | 13,4 | 52 063 | 10,5 | 16,9 | 2,5 |
| Estland | 67 | 55,9- | 103 | 66,8- | 0,1 | 1,5 | 221 | 32,6- | 353 | 47,7- | 0,1 | 1,6 |
| Finnland | 1 680 | 49,1 | 2 368 | 63,2 | 2,3 | 1,4 | 3 318 | 33,4 | 4 621 | 31,4 | 1,5 | 1,4 |
| Frankreich | 682 | 7,5- | 1 690 | 18,1- | 1,6 | 2,5 | 2 253 | 7,3 | 5 690 | 19,7 | 1,8 | 2,5 |
| Griechenland | 53 | 1,9 | 114 | 14,9- | 0,1 | 2,2 | 190 | 21,8- | 865 | 10,6- | 0,3 | 4,6 |
| Vereinigtes Königreich | 736 | 24,0- | 1 834 | 32,9- | 1,8 | 2,5 | 2 220 | 10,3- | 5 335 | 18,3- | 1,7 | 2,4 |
| Irland, Republik | 54 | 25,6 | 130 | 66,7 | 0,1 | 2,4 | 208 | 33,3 | 473 | 55,6 | 0,2 | 2,3 |
| Island | 53 | 19,7- | 88 | 44,7- | 0,1 | 1,7 | 74 | 17,8- | 118 | 39,5- | 0,0 | 1,6 |
| Italien | 457 | 4,2- | 839 | 23,2- | 0,8 | 1,8 | 1 404 | 2,9- | 2 546 | 21,9- | 0,8 | 1,8 |
| Lettland | 29 | 63,3- | 60 | 69,1- | 0,1 | 2,1 | 190 | 6,9- | 339 | 13,1- | 0,1 | 1,8 |
| Litauen | 86 | 24,6- | 219 | 18,9- | 0,2 | 2,5 | 209 | 13,3- | 425 | 21,0- | 0,1 | 2,0 |
| Luxemburg | 238 | 91,9 | 990 | 113,8 | 1,0 | 4,2 | 524 | 11,7 | 1 853 | 14,2 | 0,6 | 3,5 |
| Malta | 4 | X | 24 | X | 0,0 | 6,0 | 6 | 14,3- | 26 | 62,5 | 0,0 | 4,3 |
| Niederlande | 7 685 | 30,4 | 29 108 | 38,9 | 27,9 | 3,8 | 16 715 | 19,5 | 56 287 | 24,5 | 18,2 | 3,4 |
| Norwegen | 992 | 27,8 | 1 855 | 17,6 | 1,8 | 1,9 | 2 892 | 48,2 | 6 488 | 66,0 | 2,1 | 2,2 |
| Österreich | 2 763 | 20,8 | 8 108 | 19,6 | 7,8 | 2,9 | 6 480 | 11,7 | 18 494 | 14,1 | 6,0 | 2,9 |
| Polen | 1 378 | 57,7 | 5 935 | 52,9 | 5,7 | 4,3 | 4 525 | 16,1 | 25 006 | 38,4 | 8,1 | 5,5 |
| Portugal | 63 | 28,6 | 139 | 13,9 | 0,1 | 2,2 | 214 | 35,4 | 619 | 4,2- | 0,2 | 2,9 |
| Rumänien | 80 | X | 770 | X | 0,7 | 9,6 | 240 | X | 2 269 | X | 0,7 | 9,5 |
| Russland | 408 | 7,9- | 1 148 | 9,3- | 1,1 | 2,8 | 1 735 | 19,4 | 3 771 | 15,4 | 1,2 | 2,2 |
| Schweden | 6 388 | 15,1 | 12 529 | 14,8 | 12,0 | 2,0 | 26 279 | 4,0 | 50 110 | 6,5 | 16,2 | 1,9 |
| Schweiz | 4 806 | 0,6- | 14 173 | 4,8- | 13,6 | 2,9 | 9 856 | 9,2 | 28 575 | 7,2 | 9,3 | 2,9 |
| Slowakische Republik | 56 | 49,5- | 155 | 72,0- | 0,1 | 2,8 | 183 | 38,8- | 333 | 64,8- | 0,1 | 1,8 |
| Slowenien | 23 | 155,6 | 42 | 162,5 | 0,0 | 1,8 | 73 | 10,6 | 163 | 73,4 | 0,1 | 2,2 |
| Spanien | 213 | 13,8- | 394 | 17,9- | 0,4 | 1,8 | 765 | 2,4 | 1 571 | 10,9 | 0,5 | 2,1 |
| Tschechische Republik | 516 | 96,9 | 1 459 | 138,8 | 1,4 | 2,8 | 1 062 | 21,5 | 2 374 | 34,7 | 0,8 | 2,2 |
| Türkei | 85 | 84,8 | 481 | 46,2 | 0,5 | 5,7 | 296 | 88,5 | 1 300 | 129,7 | 0,4 | 4,4 |
| Ukraine | 52 | 8,8- | 149 | 75,9- | 0,1 | 2,9 | 164 | 35,9- | 392 | 71,3- | 0,1 | 2,4 |
| Ungarn | 127 | 58,8 | 398 | 142,7 | 0,4 | 3,1 | 443 | 53,3 | 1 462 | 86,2 | 0,5 | 3,3 |
| Zypern | 1 | 75,0- | 1 | 88,9- | 0,0 | 1,0 | 6 | 53,8- | 37 | 105,6 | 0,0 | 6,2 |
| Sonstige europäische Länder | 179 | X | 945 | X | 0,9 | 5,3 | 1 304 | X | 5 172 | X | 1,7 | 4,0 |
| Zusammen | 34 145 | 18,1 | 96 909 | 19,4 | 93,0 | 2,8 | 107 116 | 11,6 | 285 785 | 15,6 | 92,6 | 2,7 |
| Afrika | | | | | | | | | | | | |
| Republik Südafrika | 38 | 46,2 | 78 | 7,1- | 0,1 | 2,1 | 115 | 49,4 | 363 | 52,5 | 0,1 | 3,2 |
| Sonstige afrikanische Länder | 50 | 43,8- | 163 | 40,1- | 0,2 | 3,3 | 271 | 6,3 | 1 231 | 92,6 | 0,4 | 4,5 |
| Zusammen | 88 | 23,5- | 241 | 32,3- | 0,2 | 2,7 | 386 | 16,3 | 1 594 | 81,8 | 0,5 | 4,1 |
| Asien | | | | | | | | | | | | |
| Arabische Golfstaaten | 53 | 120,8 | 133 | 60,2 | 0,1 | 2,5 | 116 | 56,8 | 357 | 66,0 | 0,1 | 3,1 |
| China Volksrep. und Hongkong | 100 | 19,0 | 729 | 46,1 | 0,7 | 7,3 | 407 | 5,3- | 1 587 | 20,4- | 0,5 | 3,9 |
| Indien | 4 | 78,9- | 12 | 67,6- | 0,0 | 3,0 | 38 | 44,1- | 94 | 17,5- | 0,0 | 2,5 |
| Israel | 16 | 86,9- | 16 | 94,4- | 0,0 | 1,0 | 104 | 50,5- | 272 | 36,6- | 0,1 | 2,6 |
| Japan | 94 | 77,7- | 236 | 78,8- | 0,2 | 2,5 | 323 | 57,4- | 773 | 54,3- | 0,3 | 2,4 |
| Südkorea | 60 | 122,2 | 99 | 25,3 | 0,1 | 1,7 | 165 | 114,3 | 621 | 274,1 | 0,2 | 3,8 |
| Taiwan | 16 | 300,0 | 18 | 80,0 | 0,0 | 1,1 | 33 | 175,0 | 66 | 175,0 | 0,0 | 2,0 |
| Sonstige asiatische Länder | 145 | 27,2 | 419 | 76,8 | 0,4 | 2,9 | 615 | 21,5 | 1 759 | 18,4 | 0,6 | 2,9 |
| Zusammen | 488 | 40,1- | 1 662 | 29,1- | 1,6 | 3,4 | 1 801 | 15,6- | 5 529 | 9,7- | 1,8 | 3,1 |
| Amerika | | | | | | | | | | | | |
| Kanada | 156 | 9,8- | 389 | 27,3- | 0,4 | 2,5 | 383 | 9,7- | 887 | 23,7- | 0,3 | 2,3 |
| USA | 585 | 49,1- | 1 286 | 68,1- | 1,2 | 2,2 | 1 682 | 31,8- | 3 643 | 50,8- | 1,2 | 2,2 |
| Mittelamerika und Karibik | 68 | 119,4 | 228 | 13,4 | 0,2 | 3,4 | 124 | 39,3 | 346 | 10,1- | 0,1 | 2,8 |
| Brasilien | 35 | 59,8- | 128 | 26,9- | 0,1 | 3,7 | 139 | 10,9- | 386 | 9,0 | 0,1 | 2,8 |
| Sonstige südamerik. Länder | 58 | 20,8 | 170 | 68,3 | 0,2 | 2,9 | 153 | 6,7- | 345 | 13,1 | 0,1 | 2,3 |
| Zusammen | 902 | 39,4- | 2 201 | 56,4- | 2,1 | 2,4 | 2 481 | 24,8- | 5 607 | 41,7- | 1,8 | 2,3 |
| Australien und Ozeanien | | | | | | | | | | | | |
| Australien | 176 | 58,6 | 407 | 57,8 | 0,4 | 2,3 | 439 | 30,7 | 1 039 | 48,0 | 0,3 | 2,4 |
| Neuseeland und Ozeanien | 14 | 17,6- | 57 | 34,5- | 0,1 | 4,1 | 40 | 54,5- | 118 | 43,3- | 0,0 | 3,0 |
| Zusammen | 190 | 48,4 | 464 | 34,5 | 0,4 | 2,4 | 479 | 13,0 | 1 157 | 27,1 | 0,4 | 2,4 |
| Ohne Angabe | 1 150 | 29,7 | 2 700 | 23,1 | 2,6 | 2,3 | 4 349 | 41,6 | 9 079 | 42,4 | 2,9 | 2,1 |
| Ausland zusammen | 36 963 | 14,3 | 104 177 | 14,0 | 3,4 | 2,8 | 116 612 | 10,8 | 308 751 | 13,9 | 2,9 | 2,6 |
| Ankünfte/Übern. insgesamt | 720 936 | 6,2 | 3 046 031 | 3,8 | 100,0 | 4,2 | 2 758 523 | 7,5 | 10 559 071 | 7,2 | 100,0 | 3,8 |

1) Bei Übernachtungen von Gästen aus der Bundesrepublik Deutschland und dem Ausland zusammen: Anteil an allen Übernachtungen im Bundesgebiet; sonst: Anteil an allen Übernachtungen am Ausland zusammen. - 2) Rechnerischer Wert Übernachtungen/Ankünfte.

**10. Ankünfte und Übernachtungen der Gäste in Beherbergungsstätten
im Jahr 2007 nach Betriebsarten und Monaten**

| Monat | Insgesamt | Davon in | | | | | | | |
|--|------------------|------------------|----------------|----------------|----------------|----------------------------|--|---------------------------------------|-----------------------------|
| | | Hotels | Hotels garnis | Gasthöfe | Pensionen | Jugendherbergen und Hütten | Erholungs-, Ferien- und Schulungsheime, Boardinghouses | Ferienzentren, -häuser und -wohnungen | Vorsorge- und Reha-Kliniken |
| Ankünfte insgesamt | | | | | | | | | |
| Januar | 215 934 | 127 322 | 14 132 | 8 718 | 6 175 | 3 490 | 6 233 | 37 679 | 12 185 |
| Februar | 270 021 | 162 777 | 17 508 | 10 797 | 7 041 | 5 371 | 9 121 | 46 080 | 11 326 |
| März | 396 463 | 217 410 | 25 946 | 17 583 | 12 933 | 9 389 | 14 559 | 86 445 | 12 199 |
| April | 397 058 | 213 448 | 29 432 | 19 018 | 15 035 | 18 013 | 19 200 | 68 683 | 14 229 |
| Mai | 631 540 | 309 511 | 48 875 | 31 972 | 27 799 | 32 210 | 27 900 | 140 285 | 12 988 |
| Juni | 615 920 | 297 886 | 47 115 | 31 642 | 27 776 | 35 976 | 29 534 | 132 134 | 13 857 |
| Juli | | | | | | | | | |
| August | | | | | | | | | |
| September | | | | | | | | | |
| Oktober | | | | | | | | | |
| November | | | | | | | | | |
| Dezember | | | | | | | | | |
| Januar - Juni | 2 526 936 | 1 328 354 | 183 008 | 119 730 | 96 759 | 104 449 | 106 547 | 511 305 | 76 784 |
| Ankünfte von Gästen mit Wohnsitz außerhalb der Bundesrepublik Deutschland | | | | | | | | | |
| Januar | 6 900 | 5 356 | 428 | 194 | 111 | 83 | 37 | 691 | - |
| Februar | 9 849 | 6 091 | 627 | 440 | 158 | 181 | 13 | 2 339 | - |
| März | 14 092 | 9 327 | 1 308 | 361 | 344 | 433 | 56 | 2 263 | - |
| April | 17 593 | 12 044 | 1 504 | 589 | 423 | 672 | 119 | 2 242 | - |
| Mai | 26 169 | 18 316 | 2 308 | 942 | 772 | 1 111 | 166 | 2 553 | 1 |
| Juni | 27 890 | 18 672 | 3 139 | 1 261 | 1 009 | 1 318 | 180 | 2 311 | - |
| Juli | | | | | | | | | |
| August | | | | | | | | | |
| September | | | | | | | | | |
| Oktober | | | | | | | | | |
| November | | | | | | | | | |
| Dezember | | | | | | | | | |
| Januar - Juni | 102 493 | 69 806 | 9 314 | 3 787 | 2 817 | 3 798 | 571 | 12 399 | 1 |
| Übernachtungen insgesamt | | | | | | | | | |
| Januar | 807 309 | 341 763 | 36 494 | 20 051 | 17 925 | 9 457 | 18 740 | 165 415 | 197 464 |
| Februar | 945 319 | 407 846 | 43 763 | 25 107 | 18 892 | 15 144 | 27 467 | 179 045 | 228 055 |
| März | 1 492 313 | 618 027 | 75 767 | 46 402 | 37 449 | 27 762 | 54 552 | 377 622 | 254 732 |
| April | 1 399 386 | 579 714 | 80 333 | 46 666 | 41 061 | 50 747 | 66 270 | 271 898 | 262 697 |
| Mai | 2 425 719 | 932 487 | 145 334 | 87 904 | 87 680 | 91 914 | 104 652 | 692 714 | 283 034 |
| Juni | 2 607 815 | 949 559 | 149 264 | 95 552 | 97 739 | 108 160 | 122 730 | 803 439 | 281 372 |
| Juli | | | | | | | | | |
| August | | | | | | | | | |
| September | | | | | | | | | |
| Oktober | | | | | | | | | |
| November | | | | | | | | | |
| Dezember | | | | | | | | | |
| Januar - Juni | 9 677 861 | 3 829 396 | 530 955 | 321 682 | 300 746 | 303 184 | 394 411 | 2 490 133 | 1 507 354 |
| Übernachtungen von Gästen mit Wohnsitz außerhalb der Bundesrepublik Deutschland | | | | | | | | | |
| Januar | 16 085 | 10 203 | 2 824 | 373 | 238 | 198 | 139 | 2 110 | - |
| Februar | 25 617 | 12 079 | 2 844 | 939 | 407 | 434 | 44 | 8 870 | - |
| März | 34 748 | 19 272 | 5 765 | 800 | 730 | 1 026 | 273 | 6 882 | - |
| April | 43 979 | 25 177 | 7 713 | 1 281 | 1 033 | 1 991 | 253 | 6 531 | - |
| Mai | 69 069 | 41 396 | 9 268 | 1 782 | 2 153 | 2 396 | 513 | 11 534 | 27 |
| Juni | 73 576 | 44 018 | 10 142 | 2 419 | 2 466 | 3 024 | 977 | 10 530 | - |
| Juli | | | | | | | | | |
| August | | | | | | | | | |
| September | | | | | | | | | |
| Oktober | | | | | | | | | |
| November | | | | | | | | | |
| Dezember | | | | | | | | | |
| Januar - Juni | 263 074 | 152 145 | 38 556 | 7 594 | 7 027 | 9 069 | 2 199 | 46 457 | 27 |

**11. Beherbergungsstätten, Gästebetten und Kapazitätsauslastung
nach Regionalgliederung**

| Kreis - Land | Juni 2008 | | | | Januar - Juni 2008 | | | | | | | |
|---|--------------|-----------------------|-------------|----------------------------------|------------------------------|---|-------------|----------------------------------|------------------------------|--------------------|-------------|--------------------|
| | Betriebe | | | | Betten / Schlafgelegenheiten | | | | durchschnittliche Auslastung | | | |
| | insgesamt 1) | darunter | | | insgesamt 4) | darunter | | | aller 5) | der angebotenen 6) | aller 5) | der angebotenen 6) |
| | | geöffnete 2) Betriebe | | | | angebotene Betten / Schlafgelegenheiten | | | | | | |
| | | zusammen | Anteil 3) | Veränd. gegenüber Vorjahresmonat | | zusammen | Anteil 3) | Veränd. gegenüber Vorjahresmonat | | | | |
| Anzahl | % | | | Anzahl | % | | | | | | | |
| Greifswald, Hansestadt | 22 | 22 | 100,0 | 0,0 | 1 508 | 1 502 | 99,6 | 3,2 | 51,9 | 52,2 | 32,9 | 34,7 |
| Neubrandenburg, Stadt | 13 | 13 | 100,0 | 0,0 | 1 039 | 1 009 | 97,1 | 1,8- | 42,7 | 43,9 | 28,2 | 29,0 |
| Rostock, Hansestadt | 104 | 100 | 96,2 | 2,0 | 9 958 | 8 488 | 85,2 | 11,4- | 46,4 | 54,5 | 32,9 | 39,2 |
| Schwerin, Landeshauptstadt | 38 | 38 | 100,0 | 0,0 | 2 720 | 2 708 | 99,6 | 0,3- | 43,0 | 43,2 | 27,9 | 28,7 |
| Stralsund, Hansestadt | 33 | 33 | 100,0 | 0,0 | 2 099 | 2 084 | 99,3 | 2,5 | 56,6 | 57,0 | 36,5 | 38,5 |
| Wismar, Hansestadt | 26 | 26 | 100,0 | 4,0 | 1 493 | 1 466 | 98,2 | 3,8 | 52,5 | 53,5 | 36,3 | 37,2 |
| Bad Doberan | 262 | 260 | 99,2 | 4,0 | 19 188 | 18 816 | 98,1 | 7,0 | 56,6 | 57,8 | 36,6 | 39,1 |
| Demmin | 53 | 51 | 96,2 | 1,9- | 2 347 | 2 306 | 98,3 | 1,2 | 35,4 | 36,0 | 19,9 | 22,0 |
| Güstrow | 94 | 92 | 97,9 | 2,2 | 6 347 | 6 217 | 98,0 | 2,4 | 40,9 | 41,7 | 36,9 | 39,2 |
| Ludwigslust | 68 | 68 | 100,0 | 4,6 | 2 389 | 2 319 | 97,1 | 5,1 | 26,8 | 27,7 | 21,6 | 22,9 |
| Mecklenburg-Strelitz | 112 | 108 | 96,4 | 2,9 | 6 725 | 6 472 | 96,2 | 7,4 | 42,0 | 43,6 | 23,1 | 26,6 |
| Müritz | 168 | 166 | 98,8 | 1,2 | 11 555 | 11 335 | 98,1 | 2,5 | 45,5 | 46,4 | 27,7 | 30,4 |
| Nordvorpommern | 283 | 281 | 99,3 | 1,1 | 16 614 | 16 392 | 98,7 | 3,0 | 52,8 | 53,6 | 30,6 | 32,7 |
| Nordwestmecklenburg | 160 | 157 | 98,1 | 9,0 | 12 190 | 11 864 | 97,3 | 15,3 | 41,2 | 42,4 | 26,7 | 28,7 |
| Ostvorpommern | 476 | 473 | 99,4 | 0,4 | 31 042 | 30 476 | 98,2 | 2,1 | 53,4 | 54,4 | 31,2 | 35,3 |
| Parchim | 115 | 112 | 97,4 | 0,9- | 6 114 | 5 904 | 96,6 | 0,4 | 39,9 | 41,3 | 27,6 | 31,1 |
| Rügen | 658 | 656 | 99,7 | 3,5 | 43 757 | 42 599 | 97,4 | 3,7 | 48,6 | 49,9 | 27,8 | 31,1 |
| Uecker-Randow | 48 | 47 | 97,9 | 0,0 | 2 816 | 2 800 | 99,4 | 1,3 | 30,5 | 30,7 | 16,4 | 18,7 |
| Mecklenburg-Vorpommern Insgesamt | 2 733 | 2 703 | 98,9 | 2,3 | 179 901 | 174 757 | 97,1 | 3,3 | 48,3 | 49,8 | 29,8 | 32,9 |

1) Im Berichtsmonat geöffnete sowie vorübergehend geschlossene Betriebe. - 2) Ganz oder teilweise geöffnet. - 3) Anteil an Insgesamt. - 4) Maximales Bettenangebot in den zurückliegenden 13 Monaten (einschl. lfd. Monat). - 5) Rechnerischer Wert (Übernachtungen/mögliche Bettentage) x 100. - 6) Rechnerischer Wert (Übernachtungen/angebotene Bettentage) x 100.

**12. Beherbergungsstätten, Gästebetten und Kapazitätsauslastung
nach Regionalgliederung und Betriebsarten**

| Kreis - Land - Betriebsart | Juni 2008 | | | | | | | | Januar - Juni 2008 | | | |
|--|--------------|-----------------------|--------------|----------------------------------|------------------------------|---|-------------|----------------------------------|------------------------------|--------------------|-------------|--------------------|
| | Betriebe | | | | Betten / Schlafgelegenheiten | | | | durchschnittliche Auslastung | | | |
| | insgesamt 1) | darunter | | | insgesamt 4) | darunter | | | aller 5) | der angebotenen 6) | aller 5) | der angebotenen 6) |
| | | geöffnete 2) Betriebe | | | | angebotene Betten / Schlafgelegenheiten | | | | | | |
| | | zusammen | Anteil 3) | Veränd. gegenüber Vorjahresmonat | | zusammen | Anteil 3) | Veränd. gegenüber Vorjahresmonat | | | | |
| Anzahl | | % | | Anzahl | | % | | Betten / Schlafgelegenheiten | | | | |
| Greifswald, Hansestadt | | | | | | | | | | | | |
| Hotels | 12 | 12 | 100,0 | 0,0 | 1 176 | 1 170 | 99,5 | 4,1 | 52,4 | 52,7 | 32,9 | 34,9 |
| Gasthöfe | 3 | 3 | 100,0 | 0,0 | 75 | 75 | 100,0 | 0,0 | 49,9 | 49,9 | 29,8 | 33,5 |
| Pensionen | 4 | 4 | 100,0 | 0,0 | 63 | 63 | 100,0 | 0,0 | 60,1 | 60,1 | 39,6 | 39,6 |
| Jugendherbergen und Hütten Ferienzentren, Ferienh.- wohnungen zusammen | . | . | . | . | . | . | . | . | . | . | . | . |
| Betriebe zusammen | 22 | 22 | 100,0 | 0,0 | 1 508 | 1 502 | 99,6 | 3,2 | 51,9 | 52,2 | 32,9 | 34,7 |
| Neubrandenburg, Stadt | | | | | | | | | | | | |
| Hotels | 6 | 6 | 100,0 | 0,0 | 807 | 807 | 100,0 | 0,0 | 46,2 | 46,2 | 29,7 | 29,7 |
| Hotels garnis | 3 | 3 | 100,0 | 0,0 | 73 | 43 | 58,9 | 35,8- | 19,6 | 33,3 | 19,3 | 32,1 |
| Gasthöfe | . | . | . | . | . | . | . | . | . | . | . | . |
| Pensionen | . | . | . | . | . | . | . | . | . | . | . | . |
| Erholungs-, Ferien-, Schul.- heime u. Boardingh. zus. | . | . | . | . | . | . | . | . | . | . | . | . |
| Betriebe zusammen | 13 | 13 | 100,0 | 0,0 | 1 039 | 1 009 | 97,1 | 1,8- | 42,7 | 43,9 | 28,2 | 29,0 |
| Rostock, Hansestadt | | | | | | | | | | | | |
| Hotels | 31 | 30 | 96,8 | 0,0 | 4 701 | 4 654 | 99,0 | 0,7 | 56,5 | 57,1 | 43,2 | 44,1 |
| Hotels garnis | 21 | 21 | 100,0 | 5,0 | 1 755 | 1 754 | 99,9 | 4,6 | 55,4 | 55,4 | 40,8 | 41,4 |
| Gasthöfe | 9 | 9 | 100,0 | 10,0- | 261 | 261 | 100,0 | 4,7- | 33,9 | 33,9 | 22,1 | 22,3 |
| Pensionen | 10 | 9 | 90,0 | 0,0 | 252 | 236 | 93,7 | 8,8 | 48,1 | 51,4 | 26,4 | 28,5 |
| Jugendherbergen und Hütten | 5 | 5 | 100,0 | 0,0 | 381 | 356 | 93,4 | 0,0 | 55,6 | 59,5 | 33,4 | 36,2 |
| Erholungs-, Ferien-, Schul.- heime u. Boardingh. zus. | 5 | 4 | 80,0 | 20,0- | 408 | 349 | 85,5 | 9,4 | 35,1 | 41,0 | 23,5 | 30,6 |
| Ferienzentren, Ferienh.- wohnungen zusammen | 23 | 22 | 95,7 | 15,8 | 2 200 | 878 | 39,9 | 58,5- | 19,6 | 49,1 | 8,0 | 20,9 |
| Betriebe zusammen | 104 | 100 | 96,2 | 2,0 | 9 958 | 8 488 | 85,2 | 11,4- | 46,4 | 54,5 | 32,9 | 39,2 |
| Schwerin, Landeshauptstadt | | | | | | | | | | | | |
| Hotels | 19 | 19 | 100,0 | 0,0 | 1 717 | 1 717 | 100,0 | 0,2 | 46,8 | 46,8 | 30,0 | 30,2 |
| Hotels garnis | 9 | 9 | 100,0 | 0,0 | 435 | 435 | 100,0 | 0,2 | 32,6 | 32,6 | 27,0 | 27,0 |
| Gasthöfe | 5 | 5 | 100,0 | 0,0 | 165 | 164 | 99,4 | 0,6- | 23,3 | 23,4 | 17,4 | 17,8 |
| Pensionen | . | . | . | . | . | . | . | . | . | . | . | . |
| Jugendherbergen und Hütten | . | . | . | . | . | . | . | . | . | . | . | . |
| Erholungs-, Ferien-, Schul.- heime u. Boardingh. zus. | . | . | . | . | . | . | . | . | . | . | . | . |
| Ferienzentren, Ferienh.- wohnungen zusammen | . | . | . | . | . | . | . | . | . | . | . | . |
| Betriebe zusammen | 38 | 38 | 100,0 | 0,0 | 2 720 | 2 708 | 99,6 | 0,3- | 43,0 | 43,2 | 27,9 | 28,7 |

1) Im Berichtsmonat geöffnete sowie vorübergehend geschlossene Betriebe. - 2) Ganz oder teilweise geöffnet. - 3) Anteil am Gesamt. - 4) Maximales Bettenangebot in den zurückliegenden 13 Monaten (einschl. lfd. Monat). - 5) Rechnerischer Wert (Übernachtungen/mögliche Bettentage) x 100. - 6) Rechnerischer Wert (Übernachtungen/angebotene Bettentage) x 100.

Noch: 12. Beherbergungsstätten, Gästebetten und Kapazitätsauslastung
nach Regionalgliederung und Betriebsarten

| Kreis - Land - Betriebsart | Juni 2008 | | | | | | | | Januar - Juni 2008 | | | |
|--|-------------------|-----------------------|--------------|--|------------------------------|--|-------------------|--|---------------------------------|---------------------------------|-------------|---------------------------------|
| | Betriebe | | | | Betten / Schlafgelegenheiten | | | | durchschnittliche Auslastung | | | |
| | insge- samt 1) | darunter | | | insge- samt 4) | darunter | | | aller 5) | der ange- bote- nen 6) | aller 5) | der ange- bote- nen 6) |
| | | geöffnete 2) Betriebe | | | | angebotene Betten / Schlafgelegenheiten | | | | | | |
| | | zusammen | Anteil 3) | Ver- änd. gegen- über Vor- jahres- monat | | zusammen | An- teil 3) | Ver- änd. gegen- über Vor- jahres- monat | | | | |
| Anzahl | | % | Anzahl | | % | | | | | | | |
| Stralsund, Hansestadt | | | | | | | | | | | | |
| Hotels | 11 | 11 | 100,0 | 0,0 | 1 353 | 1 342 | 99,2 | 0,4- | 58,8 | 59,3 | 39,9 | 41,9 |
| Hotels garnis | 11 | 11 | 100,0 | 8,3- | 381 | 381 | 100,0 | 7,7- | 53,7 | 53,7 | 32,7 | 34,5 |
| Gasthöfe | . | . | . | . | . | . | . | . | . | . | . | . |
| Pensionen | 6 | 6 | 100,0 | 20,0 | 144 | 142 | 98,6 | 82,1 | 53,6 | 54,3 | 32,2 | 36,6 |
| Jugendherbergen und Hütten Ferienzentren, Ferienh.- wohnungen zusammen | . | . | . | . | . | . | . | . | . | . | . | . |
| | 3 | 3 | 100,0 | 0,0 | 42 | 40 | 95,2 | 4,8- | 49,0 | 51,4 | 27,6 | 33,8 |
| Betriebe zusammen | 33 | 33 | 100,0 | 0,0 | 2 099 | 2 084 | 99,3 | 2,5 | 56,6 | 57,0 | 36,5 | 38,5 |
| Wismar, Hansestadt | | | | | | | | | | | | |
| Hotels | 8 | 8 | 100,0 | 0,0 | 675 | 654 | 96,9 | 0,0 | 45,3 | 46,7 | 30,1 | 31,3 |
| Hotels garnis | 4 | 4 | 100,0 | 0,0 | 107 | 107 | 100,0 | 4,9 | 48,3 | 48,3 | 30,6 | 31,6 |
| Gasthöfe | 4 | 4 | 100,0 | 0,0 | 153 | 153 | 100,0 | 9,3 | 63,3 | 63,3 | 42,9 | 42,9 |
| Pensionen | 4 | 4 | 100,0 | 0,0 | 139 | 135 | 97,1 | 3,8 | 36,6 | 37,7 | 21,6 | 22,2 |
| Jugendherbergen und Hütten Ferienzentren, Ferienh.- wohnungen zusammen | . | . | . | . | . | . | . | . | . | . | . | . |
| | 3 | 3 | 100,0 | 0,0 | 52 | 50 | 96,2 | 0,0 | 31,9 | 33,1 | 21,1 | 21,8 |
| Vorsorge- u. Reha-Kliniken | . | . | . | . | . | . | . | . | . | . | . | . |
| Betriebe zusammen | 26 | 26 | 100,0 | 4,0 | 1 493 | 1 466 | 98,2 | 3,8 | 52,5 | 53,5 | 36,3 | 37,2 |
| Bad Doberan | | | | | | | | | | | | |
| Hotels | 51 | 51 | 100,0 | 4,1 | 5 806 | 5 764 | 99,3 | 6,2 | 65,8 | 66,2 | 47,6 | 49,4 |
| Hotels garnis | 27 | 26 | 96,3 | 3,7- | 1 072 | 1 038 | 96,8 | 2,3- | 45,3 | 47,3 | 25,2 | 30,3 |
| Gasthöfe | 21 | 21 | 100,0 | 5,0 | 831 | 829 | 99,8 | 10,7 | 50,4 | 50,5 | 33,3 | 35,2 |
| Pensionen | 32 | 32 | 100,0 | 18,5 | 1 071 | 1 064 | 99,3 | 20,1 | 41,0 | 41,3 | 21,8 | 23,7 |
| Jugendherbergen und Hütten Erholungs-, Ferien-, Schul.- heime u. Boardingh. zus. | 9 | 8 | 88,9 | 0,0 | 744 | 628 | 84,4 | 13,2 | 34,3 | 40,6 | 13,4 | 18,2 |
| | 13 | 13 | 100,0 | 0,0 | 896 | 896 | 100,0 | 0,8 | 56,6 | 56,6 | 30,7 | 34,3 |
| Ferienzentren, Ferienh.- wohnungen zusammen | 98 | 98 | 100,0 | 3,2 | 6 696 | 6 525 | 97,4 | 9,7 | 45,3 | 46,4 | 21,0 | 22,4 |
| Vorsorge- u. Reha-Kliniken | 11 | 11 | 100,0 | 0,0 | 2 072 | 2 072 | 100,0 | 0,0 | 92,1 | 92,1 | 81,2 | 81,2 |
| Betriebe zusammen | 262 | 260 | 99,2 | 4,0 | 19 188 | 18 816 | 98,1 | 7,0 | 56,6 | 57,8 | 36,6 | 39,1 |
| Demmin | | | | | | | | | | | | |
| Hotels | 17 | 16 | 94,1 | 5,9- | 1 111 | 1 092 | 98,3 | 0,2- | 40,4 | 41,1 | 22,0 | 23,8 |
| Hotels garnis | 7 | 7 | 100,0 | 0,0 | 183 | 181 | 98,9 | 1,1- | 31,1 | 31,5 | 20,1 | 21,3 |
| Gasthöfe | 5 | 5 | 100,0 | 16,7- | 92 | 92 | 100,0 | 19,3- | 41,7 | 41,7 | 19,8 | 27,4 |
| Pensionen | . | . | . | . | . | . | . | . | . | . | . | . |
| Jugendherbergen und Hütten Erholungs-, Ferien-, Schul.- heime u. Boardingh. zus. | . | . | . | . | . | . | . | . | . | . | . | . |
| | 6 | 6 | 100,0 | 0,0 | 294 | 294 | 100,0 | 11,4 | 18,0 | 18,0 | 10,9 | 11,8 |
| Ferienzentren, Ferienh.- wohnungen zusammen | 10 | 10 | 100,0 | 0,0 | 398 | 396 | 99,5 | 0,0 | 36,5 | 36,7 | 22,3 | 24,6 |
| Betriebe zusammen | 53 | 51 | 96,2 | 1,9- | 2 347 | 2 306 | 98,3 | 1,2 | 35,4 | 36,0 | 19,9 | 22,0 |

1) Im Berichtsmonat geöffnete sowie vorübergehend geschlossene Betriebe. - 2) Ganz oder teilweise geöffnet. - 3) Anteil am Ingesamt. - 4) Maximales Bettenangebot in den zurückliegenden 13 Monaten (einschl. lfd. Monat). - 5) Rechnerischer Wert (Übernachtungen/mögliche Bettentage) x 100. - 6) Rechnerischer Wert (Übernachtungen/angebotene Bettentage) x 100.

**Noch: 12. Beherbergungsstätten, Gästebetten und Kapazitätsauslastung
nach Regionalgliederung und Betriebsarten**

| Kreis - Land - Betriebsart | Juni 2008 | | | | | | | | | | Januar - Juni 2008 | |
|--|-------------------|-----------------------|--|------------|------------------------------|--|--|------------|-----------------------------------|---------------------------------|-----------------------|---------------------------------|
| | Betriebe | | | | Betten / Schlafgelegenheiten | | | | durchschnittliche Auslastung | | | |
| | insge- samt 1) | darunter | | | insge- samt 4) | darunter | | | aller 5) | der ange- bote- nen 6) | aller 5) | der ange- bote- nen 6) |
| | | geöffnete 2) Betriebe | | | | angebotene Betten / Schlafgelegenheiten | | | | | | |
| | zusammen | Anteil 3) | Ver- änd. gegen- über Vor- jahres- monat | | zusammen | An- teil 3) | Ver- änd. gegen- über Vor- jahres- monat | | Betten / Schlaf- gelegenheiten | | | |
| Anzahl | % | | | Anzahl | % | | | | | | | |
| Güstrow | | | | | | | | | | | | |
| Hotels | 22 | 21 | 95,5 | 4,5- | 1 354 | 1 288 | 95,1 | 4,6- | 36,0 | 37,9 | 27,3 | 29,4 |
| Hotels garnis | 11 | 11 | 100,0 | 0,0 | 334 | 330 | 98,8 | 1,5 | 37,8 | 38,3 | 25,6 | 27,9 |
| Gasthöfe | 6 | 6 | 100,0 | 20,0 | 166 | 166 | 100,0 | 22,1 | 24,1 | 24,1 | 14,6 | 16,3 |
| Pensionen | 12 | 12 | 100,0 | 20,0 | 456 | 456 | 100,0 | 54,1 | 37,6 | 37,6 | 34,4 | 35,7 |
| Jugendherbergen und Hütten | . | . | . | . | . | . | . | . | . | . | . | . |
| Erholungs-,Ferien-,Schul.- heime u. Boardingh. zus. | 13 | 13 | 100,0 | 0,0 | 650 | 637 | 98,0 | 1,2- | 29,2 | 29,8 | 20,6 | 21,9 |
| Ferienzentren,Ferienh.- wohnungen zusammen | 23 | 22 | 95,7 | 4,3- | 2 662 | 2 634 | 98,9 | 1,3- | 43,9 | 44,3 | 46,9 | 49,0 |
| Vorsorge- u. Reha-Kliniken | . | . | . | . | . | . | . | . | . | . | . | . |
| Betriebe zusammen | 94 | 92 | 97,9 | 2,2 | 6 347 | 6 217 | 98,0 | 2,4 | 40,9 | 41,7 | 36,9 | 39,2 |
| Ludwigslust | | | | | | | | | | | | |
| Hotels | 24 | 24 | 100,0 | 4,3 | 1 169 | 1 122 | 96,0 | 6,1 | 23,7 | 24,8 | 21,6 | 22,2 |
| Hotels garnis | 3 | 3 | 100,0 | 0,0 | 142 | 137 | 96,5 | 12,3 | 36,6 | 37,9 | 35,9 | 37,1 |
| Gasthöfe | 15 | 15 | 100,0 | 7,1 | 300 | 292 | 97,3 | 9,0 | 25,7 | 26,4 | 18,6 | 19,3 |
| Pensionen | 8 | 8 | 100,0 | 14,3 | 146 | 136 | 93,2 | 0,7 | 19,9 | 21,4 | 15,7 | 19,4 |
| Jugendherbergen und Hütten | 7 | 7 | 100,0 | 0,0 | 321 | 321 | 100,0 | 5,9 | 35,3 | 35,3 | 27,1 | 28,5 |
| Erholungs-,Ferien-,Schul.- heime u. Boardingh. zus. | 8 | 8 | 100,0 | 0,0 | 212 | 212 | 100,0 | 0,0 | 26,7 | 26,8 | 15,6 | 16,8 |
| Ferienzentren,Ferienh.- wohnungen zusammen | 3 | 3 | 100,0 | 0,0 | 99 | 99 | 100,0 | 10,0- | 35,1 | 35,1 | 19,4 | 25,2 |
| Betriebe zusammen | 68 | 68 | 100,0 | 4,6 | 2 389 | 2 319 | 97,1 | 5,1 | 26,8 | 27,7 | 21,6 | 22,9 |
| Mecklenburg-Strelitz | | | | | | | | | | | | |
| Hotels | 30 | 29 | 96,7 | 3,6 | 1 494 | 1 399 | 93,6 | 5,3 | 45,3 | 48,3 | 28,3 | 32,7 |
| Hotels garnis | 9 | 9 | 100,0 | 0,0 | 156 | 156 | 100,0 | 2,6 | 30,2 | 30,2 | 15,3 | 18,6 |
| Gasthöfe | 10 | 10 | 100,0 | 9,1- | 283 | 263 | 92,9 | 18,6- | 28,8 | 31,0 | 15,5 | 16,9 |
| Pensionen | 13 | 11 | 84,6 | 10,0 | 395 | 333 | 84,3 | 15,2 | 34,4 | 40,8 | 18,1 | 25,2 |
| Jugendherbergen und Hütten | 7 | 7 | 100,0 | 0,0 | 570 | 565 | 99,1 | 0,5- | 39,4 | 39,8 | 20,5 | 22,3 |
| Erholungs-,Ferien-,Schul.- heime u. Boardingh. zus. | . | . | . | . | . | . | . | . | . | . | . | . |
| Ferienzentren,Ferienh.- wohnungen zusammen | 34 | 34 | 100,0 | 6,3 | 3 112 | 3 074 | 98,8 | 14,4 | 39,6 | 40,1 | 16,3 | 18,3 |
| Vorsorge- u. Reha-Kliniken | . | . | . | . | . | . | . | . | . | . | . | . |
| Betriebe zusammen | 112 | 108 | 96,4 | 2,9 | 6 725 | 6 472 | 96,2 | 7,4 | 42,0 | 43,6 | 23,1 | 26,6 |
| Müritz | | | | | | | | | | | | |
| Hotels | 44 | 44 | 100,0 | 7,3 | 3 723 | 3 660 | 98,3 | 4,2 | 46,9 | 47,7 | 26,8 | 28,9 |
| Hotels garnis | 16 | 16 | 100,0 | 0,0 | 527 | 527 | 100,0 | 0,0 | 61,2 | 61,2 | 28,5 | 32,7 |
| Gasthöfe | 14 | 14 | 100,0 | 7,7 | 369 | 369 | 100,0 | 6,3 | 47,7 | 47,7 | 25,5 | 29,5 |
| Pensionen | 20 | 20 | 100,0 | 0,0 | 414 | 401 | 96,9 | 3,1- | 43,2 | 44,6 | 18,8 | 22,4 |
| Jugendherbergen und Hütten | 5 | 5 | 100,0 | 25,0 | 402 | 402 | 100,0 | 7,2 | 40,9 | 40,9 | 18,4 | 20,6 |
| Erholungs-,Ferien-,Schul.- heime u. Boardingh. zus. | 9 | 9 | 100,0 | 0,0 | 659 | 659 | 100,0 | 0,0 | 33,6 | 33,6 | 14,7 | 17,1 |
| Ferienzentren,Ferienh.- wohnungen zusammen | 57 | 55 | 96,5 | 5,2- | 4 781 | 4 637 | 97,0 | 2,1 | 37,4 | 38,5 | 22,9 | 25,3 |
| Vorsorge- u. Reha-Kliniken | 3 | 3 | 100,0 | 0,0 | 680 | 680 | 100,0 | 0,0 | 97,6 | 97,6 | 90,4 | 90,4 |
| Betriebe zusammen | 168 | 166 | 98,8 | 1,2 | 11 555 | 11 335 | 98,1 | 2,5 | 45,5 | 46,4 | 27,7 | 30,4 |

1) Im Berichtsmonat geöffnete sowie vorübergehend geschlossene Betriebe. - 2) Ganz oder teilweise geöffnet. - 3) Anteil am Ingesamt. - 4) Maximales Bettenangebot in den zurückliegenden 13 Monaten (einschl. lfd. Monat). - 5) Rechnerischer Wert (Übernachtungen/mögliche Bettentage) x 100. - 6) Rechnerischer Wert (Übernachtungen/angebotene Bettentage) x 100.

**Noch: 12. Beherbergungsstätten, Gästebetten und Kapazitätsauslastung
nach Regionalgliederung und Betriebsarten**

| Kreis - Land - Betriebsart | Juni 2008 | | | | | | | | Januar - Juni 2008 | | | | |
|--|-------------------|-----------------------|--------------|---|------------------------------|--|-------------------|---|---------------------------------|---------------------------------|-------------|---------------------------------|-----------------------------------|
| | Betriebe | | | | Betten / Schlafgelegenheiten | | | | durchschnittliche Auslastung | | | | |
| | insge- samt 1) | darunter | | | insge- samt 4) | darunter | | | aller 5) | der ange- bote- nen 6) | aller 5) | der ange- bote- nen 6) | |
| | | geöffnete 2) Betriebe | | | | angebotene Betten / Schlafgelegenheiten | | | | | | | |
| | | zusammen | Anteil 3) | Ver- änd. gegen- über Vor- jahres monat | | zusammen | An- teil 3) | Ver- änd. gegen- über Vor- jahres monat | | | | | Betten / Schlaf- gelegenheiten |
| Anzahl | | | | | | | | | | | | | % |
| Nordvorpommern | | | | | | | | | | | | | |
| Hotels | 45 | 44 | 97,8 | 4,8 | 4 548 | 4 487 | 98,7 | 12,7 | 61,0 | 61,8 | 40,4 | 42,4 | |
| Hotels garnis | 30 | 30 | 100,0 | 3,2- | 866 | 857 | 99,0 | 2,5- | 57,7 | 58,3 | 28,2 | 31,1 | |
| Gasthöfe | 26 | 26 | 100,0 | 0,0 | 625 | 613 | 98,1 | 0,6- | 56,3 | 57,4 | 28,6 | 32,2 | |
| Pensionen | 26 | 26 | 100,0 | 13,0 | 648 | 625 | 96,5 | 7,6 | 39,1 | 40,5 | 19,1 | 22,3 | |
| Jugendherbergen und Hütten | 8 | 8 | 100,0 | 14,3 | 799 | 793 | 99,2 | 7,5 | 54,7 | 55,1 | 23,9 | 27,0 | |
| Erholungs-,Ferien-,Schul.- heime u. Boardingh. zus. | 8 | 8 | 100,0 | 0,0 | 645 | 641 | 99,4 | 0,0 | 36,2 | 36,4 | 17,6 | 21,7 | |
| Ferienzentren,Ferienh.- wohnungen zusammen | 134 | 133 | 99,3 | 1,5- | 7 335 | 7 228 | 98,5 | 1,3- | 43,6 | 44,3 | 20,0 | 21,2 | |
| Vorsorge- u. Reha-Kliniken | 6 | 6 | 100,0 | 0,0 | 1 148 | 1 148 | 100,0 | 0,1 | 89,5 | 89,5 | 81,3 | 81,9 | |
| Betriebe zusammen | 283 | 281 | 99,3 | 1,1 | 16 614 | 16 392 | 98,7 | 3,0 | 52,8 | 53,6 | 30,6 | 32,7 | |
| Nordwestmecklenburg | | | | | | | | | | | | | |
| Hotels | 30 | 30 | 100,0 | 11,1 | 2 850 | 2 835 | 99,5 | 19,0 | 45,9 | 46,2 | 33,3 | 34,6 | |
| Hotels garnis | 8 | 6 | 75,0 | 14,3- | 255 | 194 | 76,1 | 9,8- | 21,1 | 27,7 | 11,7 | 15,7 | |
| Gasthöfe | 10 | 10 | 100,0 | 0,0 | 386 | 386 | 100,0 | 1,3 | 28,2 | 28,2 | 19,9 | 20,5 | |
| Pensionen | 19 | 19 | 100,0 | 26,7 | 525 | 525 | 100,0 | 29,0 | 31,6 | 31,6 | 15,9 | 17,3 | |
| Jugendherbergen und Hütten | 9 | 9 | 100,0 | 28,6 | 728 | 695 | 95,5 | 10,8 | 50,7 | 53,1 | 25,4 | 37,2 | |
| Erholungs-,Ferien-,Schul.- heime u. Boardingh. zus. | 6 | 6 | 100,0 | 20,0 | 257 | 244 | 94,9 | 18,4 | 32,0 | 33,7 | 19,6 | 21,5 | |
| Ferienzentren,Ferienh.- wohnungen zusammen | 73 | 73 | 100,0 | 5,8 | 6 097 | 5 953 | 97,6 | 18,1 | 31,6 | 32,4 | 15,5 | 16,3 | |
| Vorsorge- u. Reha-Kliniken | 5 | 4 | 80,0 | 0,0 | 1 092 | 1 032 | 94,5 | 0,0 | 92,3 | 97,7 | 82,8 | 87,7 | |
| Betriebe zusammen | 160 | 157 | 98,1 | 9,0 | 12 190 | 11 864 | 97,3 | 15,3 | 41,2 | 42,4 | 26,7 | 28,7 | |
| Ostvorpommern | | | | | | | | | | | | | |
| Hotels | 87 | 87 | 100,0 | 2,4 | 9 782 | 9 748 | 99,7 | 1,8 | 60,6 | 60,8 | 40,6 | 43,1 | |
| Hotels garnis | 40 | 39 | 97,5 | 0,0 | 1 504 | 1 466 | 97,5 | 1,2 | 54,1 | 55,5 | 27,7 | 31,4 | |
| Gasthöfe | 37 | 37 | 100,0 | 0,0 | 1 242 | 1 228 | 98,9 | 0,0 | 48,2 | 48,8 | 20,4 | 27,2 | |
| Pensionen | 37 | 37 | 100,0 | 0,0 | 1 401 | 1 397 | 99,7 | 1,8 | 48,8 | 48,9 | 25,5 | 32,0 | |
| Jugendherbergen und Hütten | 8 | 8 | 100,0 | 0,0 | 694 | 692 | 99,7 | 16,1 | 42,3 | 42,4 | 23,1 | 26,3 | |
| Erholungs-,Ferien-,Schul.- heime u. Boardingh. zus. | 23 | 22 | 95,7 | 8,3- | 2 941 | 2 809 | 95,5 | 2,5- | 52,7 | 55,2 | 27,2 | 35,0 | |
| Ferienzentren,Ferienh.- wohnungen zusammen | 234 | 233 | 99,6 | 0,9 | 11 620 | 11 278 | 97,1 | 3,5 | 42,3 | 43,5 | 18,8 | 21,6 | |
| Vorsorge- u. Reha-Kliniken | 10 | 10 | 100,0 | 0,0 | 1 858 | 1 858 | 100,0 | 0,0 | 96,6 | 96,6 | 84,1 | 84,1 | |
| Betriebe zusammen | 476 | 473 | 99,4 | 0,4 | 31 042 | 30 476 | 98,2 | 2,1 | 53,4 | 54,4 | 31,2 | 35,3 | |
| Parchim | | | | | | | | | | | | | |
| Hotels | 32 | 32 | 100,0 | 0,0 | 2 100 | 2 084 | 99,2 | 4,7 | 46,0 | 46,4 | 29,8 | 30,5 | |
| Hotels garnis | 8 | 7 | 87,5 | 12,5- | 213 | 182 | 85,4 | 14,6- | 40,4 | 47,2 | 20,9 | 26,8 | |
| Gasthöfe | 15 | 15 | 100,0 | 7,1 | 381 | 365 | 95,8 | 1,1- | 25,0 | 26,1 | 16,0 | 17,1 | |
| Pensionen | 14 | 13 | 92,9 | 7,1- | 283 | 267 | 94,3 | 8,9- | 23,6 | 25,0 | 12,6 | 14,7 | |
| Jugendherbergen und Hütten | 3 | 3 | 100,0 | 0,0 | 339 | 339 | 100,0 | 0,0 | 30,8 | 30,8 | 14,4 | 18,4 | |
| Erholungs-,Ferien-,Schul.- heime u. Boardingh. zus. | 10 | 9 | 90,0 | 0,0 | 600 | 510 | 85,0 | 3,2- | 11,9 | 14,0 | 6,8 | 9,1 | |
| Ferienzentren,Ferienh.- wohnungen zusammen | 29 | 29 | 100,0 | 0,0 | 1 425 | 1 403 | 98,5 | 1,7 | 24,5 | 24,9 | 13,6 | 16,6 | |
| Vorsorge- u. Reha-Kliniken | 4 | 4 | 100,0 | 0,0 | 773 | 754 | 97,5 | 2,5- | 90,4 | 92,7 | 83,2 | 85,3 | |
| Betriebe zusammen | 115 | 112 | 97,4 | 0,9- | 6 114 | 5 904 | 96,6 | 0,4 | 39,9 | 41,3 | 27,6 | 31,1 | |

1) Im Berichtsmonat geöffnete sowie vorübergehend geschlossene Betriebe. - 2) Ganz oder teilweise geöffnet. - 3) Anteil am Ingesamt. - 4) Maximales Bettenangebot in den zurückliegenden 13 Monaten (einschl. lfd. Monat). - 5) Rechnerischer Wert (Übernachtungen/mögliche Bettentage) x 100. - 6) Rechnerischer Wert (Übernachtungen/angebotene Bettentage) x 100.

**Noch: 12. Beherbergungsstätten, Gästebetten und Kapazitätsauslastung
nach Regionalgliederung und Betriebsarten**

| Kreis - Land - Betriebsart | Juni 2008 | | | | | | | | | | Januar - Juni 2008 | |
|---|-------------------|-----------------------|--------------|--|------------------------------|--|-------------------|--|---------------------------------|---------------------------------|-----------------------|---------------------------------|
| | Betriebe | | | | Betten / Schlafgelegenheiten | | | | durchschnittliche Auslastung | | | |
| | insge- samt 1) | darunter | | | insge- samt 4) | darunter | | | aller 5) | der ange- bote- nen 6) | aller 5) | der ange- bote- nen 6) |
| | | geöffnete 2) Betriebe | | | | angebotene Betten / Schlafgelegenheiten | | | | | | |
| | | zusammen | Anteil 3) | Ver- änd. gegen- über Vor- jahres- monat | | zusammen | An- teil 3) | Ver- änd. gegen- über Vor- jahres- monat | | | | |
| Anzahl | | % | | Anzahl | | % | | | | | | |
| Rügen | | | | | | | | | | | | |
| Hotels | 107 | 106 | 99,1 | 5,0 | 12 420 | 12 322 | 99,2 | 5,3 | 60,0 | 60,4 | 38,4 | 41,9 |
| Hotels garnis | 58 | 58 | 100,0 | 4,9- | 2 176 | 2 141 | 98,4 | 2,9- | 47,8 | 48,5 | 24,7 | 30,0 |
| Gasthöfe | 52 | 52 | 100,0 | 2,0 | 1 812 | 1 812 | 100,0 | 3,3 | 49,5 | 49,5 | 26,5 | 31,2 |
| Pensionen | 54 | 53 | 98,1 | 8,2 | 1 550 | 1 528 | 98,6 | 6,0 | 51,6 | 52,3 | 24,2 | 28,8 |
| Jugendherbergen und Hütten | 9 | 9 | 100,0 | 12,5 | 1 191 | 1 191 | 100,0 | 2,6 | 66,5 | 66,5 | 28,1 | 35,8 |
| Erholungs-, Ferien-, Schul- heime u. Boardingh. zus. | 14 | 14 | 100,0 | 0,0 | 1 174 | 1 172 | 99,8 | 2,5 | 52,9 | 53,0 | 23,7 | 27,6 |
| Ferienzentren, Ferienh.- wohnungen zusammen | 355 | 355 | 100,0 | 4,1 | 21 718 | 20 757 | 95,6 | 4,1 | 37,5 | 39,2 | 19,3 | 21,3 |
| Vorsorge- u. Reha-Kliniken | 9 | 9 | 100,0 | 0,0 | 1 716 | 1 676 | 97,7 | 2,3- | 88,7 | 90,8 | 71,4 | 77,9 |
| Betriebe zusammen | 658 | 656 | 99,7 | 3,5 | 43 757 | 42 599 | 97,4 | 3,7 | 48,6 | 49,9 | 27,8 | 31,1 |
| Uecker-Randow | | | | | | | | | | | | |
| Hotels | 12 | 12 | 100,0 | 0,0 | 678 | 678 | 100,0 | 3,4 | 33,7 | 33,7 | 23,4 | 23,5 |
| Hotels garnis | 3 | 3 | 100,0 | 25,0- | 59 | 53 | 89,8 | 55,5- | 14,2 | 15,8 | 10,5 | 15,4 |
| Gasthöfe | 9 | 8 | 88,9 | 11,1- | 170 | 160 | 94,1 | 5,9- | 18,1 | 19,2 | 12,8 | 13,6 |
| Pensionen | . | . | . | . | . | . | . | . | . | . | . | . |
| Jugendherbergen und Hütten | 5 | 5 | 100,0 | 0,0 | 512 | 512 | 100,0 | 0,0 | 32,7 | 32,7 | 17,6 | 29,7 |
| Erholungs-, Ferien-, Schul- heime u. Boardingh. zus. | . | . | . | . | . | . | . | . | . | . | . | . |
| Ferienzentren, Ferienh.- wohnungen zusammen | 13 | 13 | 100,0 | 8,3 | 1 219 | 1 219 | 100,0 | 6,8 | 28,6 | 28,6 | 12,5 | 13,2 |
| Betriebe zusammen | 48 | 47 | 97,9 | 0,0 | 2 816 | 2 800 | 99,4 | 1,3 | 30,5 | 30,7 | 16,4 | 18,7 |
| Mecklenburg-Vorpommern | | | | | | | | | | | | |
| Hotels | 588 | 582 | 99,0 | 3,0 | 57 464 | 56 823 | 98,9 | 4,6 | 55,1 | 55,7 | 37,0 | 39,2 |
| Hotels garnis | 268 | 263 | 98,1 | 3,0- | 10 238 | 9 982 | 97,5 | 1,6- | 48,6 | 49,9 | 28,2 | 31,9 |
| Gasthöfe | 243 | 242 | 99,6 | 0,8 | 7 349 | 7 266 | 98,9 | 1,7 | 43,3 | 43,8 | 24,0 | 27,3 |
| Pensionen | 271 | 265 | 97,8 | 9,5 | 7 699 | 7 503 | 97,5 | 11,5 | 42,3 | 43,4 | 22,4 | 26,1 |
| Jugendherbergen und Hütten | 88 | 87 | 98,9 | 7,4 | 7 835 | 7 628 | 97,4 | 6,5 | 46,0 | 47,3 | 22,2 | 26,9 |
| Erholungs-, Ferien-, Schul- heime u. Boardingh. zus. | 128 | 124 | 96,9 | 2,4- | 9 664 | 9 307 | 96,3 | 0,0 | 42,3 | 44,0 | 22,1 | 26,9 |
| Ferienzentren, Ferienh.- wohnungen zusammen | 1 095 | 1 089 | 99,5 | 2,3 | 69 538 | 66 253 | 95,3 | 3,0 | 38,5 | 40,4 | 19,8 | 22,1 |
| Vorsorge- u. Reha-Kliniken | 52 | 51 | 98,1 | 0,0 | 10 114 | 9 995 | 98,8 | 0,6- | 92,7 | 93,8 | 81,9 | 83,8 |
| Betriebe zusammen | 2 733 | 2 703 | 98,9 | 2,3 | 179 901 | 174 757 | 97,1 | 3,3 | 48,3 | 49,8 | 29,8 | 32,9 |

1) Im Berichtsmonat geöffnete sowie vorübergehend geschlossene Betriebe. - 2) Ganz oder teilweise geöffnet. - 3) Anteil am Ingesamt. - 4) Maximales Bettenangebot in den zurückliegenden 13 Monaten (einschl. lfd. Monat). - 5) Rechnerischer Wert (Übernachtungen/mögliche Bettentage) x 100. - 6) Rechnerischer Wert (Übernachtungen/angebotene Bettentage) x 100.

**13. Ankünfte, Übernachtungen und Aufenthaltsdauer der Gäste in Beherbergungsstätten
nach Regionalgliederung**

| Kreis - Land | Juni 2008 | | | | | Januar - Juni 2008 | | | | |
|---|----------------|--|------------------|--|---------------------------------------|--------------------|---|------------------|---|---------------------------------------|
| | Ankünfte | | Übernachtungen | | durchschnittliche Aufenthaltsdauer 1) | Ankünfte | | Übernachtungen | | durchschnittliche Aufenthaltsdauer 1) |
| | insgesamt | Veränderung gegenüber dem Vorjahresmonat | insgesamt | Veränderung gegenüber dem Vorjahresmonat | | insgesamt | Veränderung gegenüber dem Vorjahreszeitraum | insgesamt | Veränderung gegenüber dem Vorjahreszeitraum | |
| | Anzahl | % | Anzahl | % | Tage | Anzahl | % | Anzahl | % | Tage |
| Greifswald, Hansestadt | 10 202 | 6,6 | 23 499 | 0,7- | 2,3 | 38 844 | 7,4 | 90 093 | 3,7 | 2,3 |
| Neubrandenburg, Stadt | 6 529 | 9,8- | 13 297 | 20,6- | 2,0 | 27 526 | 3,2- | 53 262 | 12,5- | 1,9 |
| Rostock, Hansestadt | 51 843 | 6,2- | 138 708 | 13,5- | 2,7 | 246 206 | 2,6 | 592 671 | 0,3- | 2,4 |
| Schwerin, Landeshauptstadt | 18 703 | 7,1- | 35 091 | 12,8- | 1,9 | 76 592 | 3,1 | 137 649 | 3,6- | 1,8 |
| Stralsund, Hansestadt | 16 704 | 14,4 | 35 623 | 0,3 | 2,1 | 67 988 | 16,3 | 139 406 | 9,0 | 2,1 |
| Wismar, Hansestadt | 9 119 | 4,9- | 23 524 | 2,9- | 2,6 | 34 597 | 2,5 | 98 664 | 5,5 | 2,9 |
| Bad Doberan | 65 888 | 22,9 | 325 846 | 9,3 | 4,9 | 278 513 | 14,9 | 1 270 673 | 12,8 | 4,6 |
| Demmin | 9 249 | 3,9- | 24 896 | 10,3- | 2,7 | 35 355 | 4,2 | 85 020 | 0,7 | 2,4 |
| Güstrow | 25 782 | 2,9 | 77 790 | 16,4- | 3,0 | 137 624 | 5,9 | 418 098 | 2,9- | 3,0 |
| Ludwigslust | 9 886 | 0,8- | 19 203 | 0,5 | 1,9 | 48 641 | 14,3 | 91 445 | 12,2 | 1,9 |
| Mecklenburg-Strelitz | 23 417 | 3,9- | 84 728 | 1,0 | 3,6 | 78 901 | 2,6 | 280 059 | 6,7 | 3,5 |
| Müritz | 41 593 | 7,1- | 157 750 | 10,5- | 3,8 | 157 173 | 2,9- | 580 788 | 0,4 | 3,7 |
| Nordvorpommern | 50 351 | 4,9 | 263 200 | 4,2 | 5,2 | 196 878 | 4,6 | 915 735 | 8,0 | 4,7 |
| Nordwestmecklenburg | 32 658 | 18,9 | 150 792 | 8,7 | 4,6 | 131 291 | 18,7 | 563 273 | 11,3 | 4,3 |
| Ostvorpommern | 94 334 | 6,8 | 497 116 | 2,9 | 5,3 | 388 552 | 8,4 | 1 769 579 | 7,3 | 4,6 |
| Parchim | 19 836 | 1,6 | 73 148 | 0,5- | 3,7 | 82 228 | 5,4 | 305 089 | 2,1 | 3,7 |
| Rügen | 121 918 | 8,1 | 637 839 | 5,2 | 5,2 | 470 815 | 8,2 | 2 202 677 | 6,6 | 4,7 |
| Uecker-Randow | 7 908 | 11,4- | 25 765 | 2,1 | 3,3 | 29 212 | 9,2 | 83 680 | 24,3 | 2,9 |
| Mecklenburg-Vorpommern Insgesamt | 615 920 | 4,6 | 2 607 815 | 1,1 | 4,2 | 2 526 936 | 7,3 | 9 677 861 | 6,3 | 3,8 |

1) Rechnerischer Wert Übernachtungen/Ankünfte.

**14. Ankünfte, Übernachtungen und Aufenthaltsdauer der Gäste in Beherbergungsstätten
nach Regionalgliederung und Betriebsarten**

| Kreis - Land - Betriebsart | Juni 2008 | | | | | Januar - Juni 2008 | | | | |
|--|---------------|--|----------------|--|---------------------------------------|--------------------|---|----------------|---|---------------------------------------|
| | Ankünfte | | Übernachtungen | | | Ankünfte | | Übernachtungen | | |
| | insgesamt | Veränderung gegenüber dem Vorjahresmonat | insgesamt | Veränderung gegenüber dem Vorjahresmonat | durchschnittliche Aufenthaltsdauer 1) | insgesamt | Veränderung gegenüber dem Vorjahreszeitraum | insgesamt | Veränderung gegenüber dem Vorjahreszeitraum | durchschnittliche Aufenthaltsdauer 1) |
| | | | | | | | | | | |
| Greifswald, Hansestadt | | | | | | | | | | |
| Hotels | 7 729 | 5,6 | 18 497 | 0,9- | 2,4 | 29 021 | 2,4 | 70 161 | 1,3 | 2,4 |
| Gasthöfe | 708 | 13,6 | 1 123 | 7,2- | 1,6 | 2 190 | 5,7 | 4 066 | 7,7 | 1,9 |
| Pensionen | 646 | 46,8 | 1 135 | 31,5 | 1,8 | 2 447 | 72,3 | 4 539 | 53,9 | 1,9 |
| Jugendherbergen und Hütten Ferienzentren, Ferienh.- wohnungen zusammen | . | . | . | . | . | . | . | . | . | . |
| Betriebe zusammen | 10 202 | 6,6 | 23 499 | 0,7- | 2,3 | 38 844 | 7,4 | 90 093 | 3,7 | 2,3 |
| Neubrandenburg, Stadt | | | | | | | | | | |
| Hotels | 5 489 | 6,8- | 11 187 | 21,3- | 2,0 | 22 954 | 1,0- | 43 645 | 13,3- | 1,9 |
| Hotels garnis | 255 | 19,3- | 429 | 21,0- | 1,7 | 1 134 | 18,6- | 2 569 | 7,9 | 2,3 |
| Gasthöfe | . | . | . | . | . | . | . | . | . | . |
| Pensionen | . | . | . | . | . | . | . | . | . | . |
| Erholungs-, Ferien-, Schul.- heime u. Boardingh. zus. | . | . | . | . | . | . | . | . | . | . |
| Betriebe zusammen | 6 529 | 9,8- | 13 297 | 20,6- | 2,0 | 27 526 | 3,2- | 53 262 | 12,5- | 1,9 |
| Rostock, Hansestadt | | | | | | | | | | |
| Hotels | 34 803 | 2,3 | 79 669 | 3,2- | 2,3 | 176 371 | 8,1 | 369 035 | 4,9 | 2,1 |
| Hotels garnis | 8 452 | 5,9 | 29 171 | 3,4 | 3,5 | 37 701 | 6,9 | 129 746 | 14,3 | 3,4 |
| Gasthöfe | 1 018 | 20,2- | 2 652 | 29,3- | 2,6 | 4 699 | 10,8- | 10 505 | 12,9- | 2,2 |
| Pensionen | 849 | 1,9 | 3 640 | 3,0- | 4,3 | 3 750 | 8,7- | 11 832 | 28,3- | 3,2 |
| Jugendherbergen und Hütten Erholungs-, Ferien-, Schul.- heime u. Boardingh. zus. | 2 378 | 13,7 | 6 355 | 9,6- | 2,7 | 9 119 | 7,3 | 22 410 | 4,9- | 2,5 |
| Ferienzentren, Ferienh.- wohnungen zusammen | 1 910 | 10,3- | 4 291 | 23,9- | 2,2 | 7 391 | 12,1- | 17 442 | 17,0- | 2,4 |
| Betriebe zusammen | 51 843 | 6,2- | 138 708 | 13,5- | 2,7 | 246 206 | 2,6 | 592 671 | 0,3- | 2,4 |
| Schwerin, Landeshauptstadt | | | | | | | | | | |
| Hotels | 13 541 | 4,3- | 24 103 | 12,7- | 1,8 | 55 474 | 3,7 | 93 661 | 5,5- | 1,7 |
| Hotels garnis | 2 283 | 22,8- | 4 255 | 24,1- | 1,9 | 11 103 | 1,4 | 21 341 | 0,8 | 1,9 |
| Gasthöfe | 760 | 2,7 | 1 151 | 7,6- | 1,5 | 3 175 | 1,9- | 5 212 | 3,5- | 1,6 |
| Pensionen | . | . | . | . | . | . | . | . | . | . |
| Jugendherbergen und Hütten Erholungs-, Ferien-, Schul.- heime u. Boardingh. zus. | . | . | . | . | . | . | . | . | . | . |
| Ferienzentren, Ferienh.- wohnungen zusammen | . | . | . | . | . | . | . | . | . | . |
| Betriebe zusammen | 18 703 | 7,1- | 35 091 | 12,8- | 1,9 | 76 592 | 3,1 | 137 649 | 3,6- | 1,8 |

1) Rechnerischer Wert Übernachtungen/Ankünfte.

Noch: 14. Ankünfte, Übernachtungen und Aufenthaltsdauer der Gäste in Beherbergungsstätten
nach Regionalgliederung und Betriebsarten

| Kreis - Land - Betriebsart | Juni 2008 | | | | | Januar - Juni 2008 | | | | |
|--|---------------|--|----------------|--|---------------------------------------|--------------------|---|------------------|---|---------------------------------------|
| | Ankünfte | | Übernachtungen | | | Ankünfte | | Übernachtungen | | |
| | insgesamt | Veränderung gegenüber dem Vorjahresmonat | insgesamt | Veränderung gegenüber dem Vorjahresmonat | durchschnittliche Aufenthaltsdauer 1) | insgesamt | Veränderung gegenüber dem Vorjahreszeitraum | insgesamt | Veränderung gegenüber dem Vorjahreszeitraum | durchschnittliche Aufenthaltsdauer 1) |
| | | | | | | | | | | |
| Stralsund, Hansestadt | | | | | | | | | | |
| Hotels | 10 997 | 15,7 | 23 862 | 3,1- | 2,2 | 48 258 | 13,6 | 98 547 | 5,2 | 2,0 |
| Hotels garnis | 3 295 | 0,2- | 6 136 | 9,4- | 1,9 | 11 613 | 9,4 | 22 659 | 3,6 | 2,0 |
| Gasthöfe | . | . | . | . | . | . | . | . | . | . |
| Pensionen | 1 145 | 75,6 | 2 314 | 84,7 | 2,0 | 4 167 | 127,1 | 8 253 | 125,4 | 2,0 |
| Jugendherbergen und Hütten Ferienzentren, Ferienh.- wohnungen zusammen | . | . | . | . | . | . | . | . | . | . |
| | 161 | 4,7- | 617 | 17,7 | 3,8 | 616 | 2,0 | 2 107 | 11,4 | 3,4 |
| Betriebe zusammen | 16 704 | 14,4 | 35 623 | 0,3 | 2,1 | 67 988 | 16,3 | 139 406 | 9,0 | 2,1 |
| Wismar, Hansestadt | | | | | | | | | | |
| Hotels | 4 795 | 8,5- | 9 169 | 8,8- | 1,9 | 18 678 | 3,6 | 36 921 | 7,4 | 2,0 |
| Hotels garnis | 720 | 9,4 | 1 549 | 2,4- | 2,2 | 2 445 | 12,3- | 5 901 | 12,8- | 2,4 |
| Gasthöfe | 1 689 | 3,0 | 2 904 | 6,9- | 1,7 | 6 277 | 1,8- | 11 949 | 8,3- | 1,9 |
| Pensionen | 626 | 29,1- | 1 526 | 8,2- | 2,4 | 2 763 | 3,5 | 5 455 | 2,5 | 2,0 |
| Jugendherbergen und Hütten Ferienzentren, Ferienh.- wohnungen zusammen | . | . | . | . | . | . | . | . | . | . |
| | 84 | 29,4- | 497 | 6,4 | 5,9 | 391 | 2,5- | 1 996 | 9,9 | 5,1 |
| Vorsorge- u. Reha-Kliniken | . | . | . | . | . | . | . | . | . | . |
| Betriebe zusammen | 9 119 | 4,9- | 23 524 | 2,9- | 2,6 | 34 597 | 2,5 | 98 664 | 5,5 | 2,9 |
| Bad Doberan | | | | | | | | | | |
| Hotels | 30 087 | 34,0 | 114 524 | 9,7 | 3,8 | 145 124 | 14,6 | 501 679 | 9,3 | 3,5 |
| Hotels garnis | 4 932 | 47,2 | 14 567 | 13,8 | 3,0 | 19 204 | 27,3 | 50 076 | 14,9 | 2,6 |
| Gasthöfe | 3 850 | 1,7 | 12 561 | 5,7 | 3,3 | 18 390 | 1,2 | 50 406 | 23,2 | 2,7 |
| Pensionen | 3 473 | 37,5 | 13 168 | 26,1 | 3,8 | 12 523 | 31,1 | 40 597 | 26,4 | 3,2 |
| Jugendherbergen und Hütten Erholungs-, Ferien-, Schul.- heime u. Boardingh. zus. | 2 886 | 10,4 | 7 646 | 9,6- | 2,6 | 6 128 | 19,5 | 16 405 | 2,7 | 2,7 |
| | 2 480 | 16,3 | 15 210 | 31,8 | 6,1 | 8 854 | 21,2 | 49 992 | 28,4 | 5,6 |
| Ferienzentren, Ferienh.- wohnungen zusammen | 15 331 | 11,0 | 90 902 | 9,7 | 5,9 | 51 686 | 11,6 | 255 349 | 8,9 | 4,9 |
| Vorsorge- u. Reha-Kliniken | 2 849 | 2,9- | 57 268 | 2,5 | 20,1 | 16 604 | 17,3 | 306 169 | 16,8 | 18,4 |
| Betriebe zusammen | 65 888 | 22,9 | 325 846 | 9,3 | 4,9 | 278 513 | 14,9 | 1 270 673 | 12,8 | 4,6 |
| Demmin | | | | | | | | | | |
| Hotels | 4 993 | 9,6- | 13 460 | 17,8- | 2,7 | 18 372 | 1,3- | 44 413 | 3,3- | 2,4 |
| Hotels garnis | 883 | 11,3- | 1 708 | 3,8 | 1,9 | 3 563 | 5,7 | 6 697 | 9,7 | 1,9 |
| Gasthöfe | 626 | 26,5 | 1 152 | 31,4 | 1,8 | 2 042 | 38,1 | 3 478 | 31,6 | 1,7 |
| Pensionen | . | . | . | . | . | . | . | . | . | . |
| Jugendherbergen und Hütten Erholungs-, Ferien-, Schul.- heime u. Boardingh. zus. | . | . | . | . | . | . | . | . | . | . |
| | 685 | 4,7- | 1 584 | 6,2 | 2,3 | 2 848 | 15,2 | 5 845 | 9,0 | 2,1 |
| Ferienzentren, Ferienh.- wohnungen zusammen | 1 140 | 17,2 | 4 362 | 13,2- | 3,8 | 5 301 | 10,6 | 16 142 | 3,8- | 3,0 |
| Betriebe zusammen | 9 249 | 3,9- | 24 896 | 10,3- | 2,7 | 35 355 | 4,2 | 85 020 | 0,7 | 2,4 |

1) Rechnerischer Wert Übernachtungen/Ankünfte.

Noch: 14. Ankünfte, Übernachtungen und Aufenthaltsdauer der Gäste in Beherbergungsstätten
nach Regionalgliederung und Betriebsarten

| Kreis - Land - Betriebsart | Juni 2008 | | | | | Januar - Juni 2008 | | | | |
|---|---------------|--|----------------|--|---------------------------------------|--------------------|---|----------------|---|---------------------------------------|
| | Ankünfte | | Übernachtungen | | | Ankünfte | | Übernachtungen | | |
| | insgesamt | Veränderung gegenüber dem Vorjahresmonat | insgesamt | Veränderung gegenüber dem Vorjahresmonat | durchschnittliche Aufenthaltsdauer 1) | insgesamt | Veränderung gegenüber dem Vorjahreszeitraum | insgesamt | Veränderung gegenüber dem Vorjahreszeitraum | durchschnittliche Aufenthaltsdauer 1) |
| | | | | | | | | | | |
| Güstrow | | | | | | | | | | |
| Hotels | 7 060 | 1,6- | 14 633 | 14,3- | 2,1 | 31 711 | 0,6 | 67 285 | 4,0- | 2,1 |
| Hotels garnis | 2 073 | 8,3- | 3 790 | 6,2- | 1,8 | 8 501 | 20,7 | 15 587 | 22,8 | 1,8 |
| Gasthöfe | 661 | 25,4 | 1 201 | 15,4 | 1,8 | 2 801 | 73,1 | 4 448 | 46,8 | 1,6 |
| Pensionen | 2 158 | 34,5 | 5 145 | 14,0 | 2,4 | 7 979 | 41,8 | 21 458 | 22,8 | 2,7 |
| Jugendherbergen und Hütten | . | . | . | . | . | . | . | . | . | . |
| Erholungs-, Ferien-, Schul- heime u. Boardingh. zus. | 2 397 | 4,7- | 5 690 | 5,4- | 2,4 | 11 360 | 3,7- | 24 414 | 2,9- | 2,1 |
| Ferienzentren, Ferienh.- wohnungen zusammen | 9 109 | 2,7 | 35 034 | 28,4- | 3,8 | 66 256 | 3,4 | 226 462 | 7,9- | 3,4 |
| Vorsorge- u. Reha-Kliniken | . | . | . | . | . | . | . | . | . | . |
| Betriebe zusammen | 25 782 | 2,9 | 77 790 | 16,4- | 3,0 | 137 624 | 5,9 | 418 098 | 2,9- | 3,0 |
| Ludwigslust | | | | | | | | | | |
| Hotels | 5 214 | 4,0- | 8 311 | 11,6- | 1,6 | 29 017 | 13,6 | 46 188 | 8,5 | 1,6 |
| Hotels garnis | 701 | 1,6 | 1 558 | 16,6 | 2,2 | 3 935 | 16,8 | 8 285 | 23,5 | 2,1 |
| Gasthöfe | 1 279 | 8,6 | 2 315 | 12,3 | 1,8 | 5 492 | 23,4 | 10 163 | 20,9 | 1,9 |
| Pensionen | 494 | 8,2- | 872 | 7,1- | 1,8 | 1 909 | 0,5- | 3 912 | 11,9 | 2,0 |
| Jugendherbergen und Hütten | 1 373 | 4,6 | 3 403 | 21,9 | 2,5 | 5 464 | 20,4 | 13 357 | 19,3 | 2,4 |
| Erholungs-, Ferien-, Schul- heime u. Boardingh. zus. | 642 | 0,2- | 1 701 | 8,5 | 2,6 | 2 176 | 0,5- | 6 305 | 5,8 | 2,9 |
| Ferienzentren, Ferienh.- wohnungen zusammen | 183 | 3,4 | 1 043 | 4,2 | 5,7 | 648 | 14,9 | 3 235 | 2,6 | 5,0 |
| Betriebe zusammen | 9 886 | 0,8- | 19 203 | 0,5 | 1,9 | 48 641 | 14,3 | 91 445 | 12,2 | 1,9 |
| Mecklenburg-Strelitz | | | | | | | | | | |
| Hotels | 8 326 | 3,8- | 20 288 | 2,0- | 2,4 | 32 157 | 3,6 | 76 585 | 14,2 | 2,4 |
| Hotels garnis | 633 | 13,4 | 1 414 | 16,1 | 2,2 | 2 019 | 18,9 | 4 351 | 12,1 | 2,2 |
| Gasthöfe | 1 403 | 10,0- | 2 446 | 15,0- | 1,7 | 4 469 | 12,7- | 8 185 | 9,0- | 1,8 |
| Pensionen | 1 261 | 7,0 | 4 072 | 0,6 | 3,2 | 3 675 | 9,3 | 11 209 | 6,2 | 3,1 |
| Jugendherbergen und Hütten | 2 541 | 10,5 | 6 738 | 7,6- | 2,7 | 7 992 | 13,4 | 21 287 | 5,0 | 2,7 |
| Erholungs-, Ferien-, Schul- heime u. Boardingh. zus. | . | . | . | . | . | . | . | . | . | . |
| Ferienzentren, Ferienh.- wohnungen zusammen | 7 721 | 7,8- | 36 972 | 8,4 | 4,8 | 22 338 | 1,5- | 91 907 | 6,9 | 4,1 |
| Vorsorge- u. Reha-Kliniken | . | . | . | . | . | . | . | . | . | . |
| Betriebe zusammen | 23 417 | 3,9- | 84 728 | 1,0 | 3,6 | 78 901 | 2,6 | 280 059 | 6,7 | 3,5 |
| Müritz | | | | | | | | | | |
| Hotels | 18 558 | 8,0- | 52 333 | 11,4- | 2,8 | 69 752 | 5,3- | 179 856 | 1,7- | 2,6 |
| Hotels garnis | 3 261 | 4,4 | 9 676 | 2,4 | 3,0 | 10 267 | 18,1 | 27 526 | 15,3 | 2,7 |
| Gasthöfe | 2 197 | 2,4 | 5 281 | 4,4 | 2,4 | 7 764 | 14,2 | 17 154 | 13,4 | 2,2 |
| Pensionen | 1 554 | 10,2- | 5 369 | 2,5- | 3,5 | 4 766 | 2,2 | 14 177 | 2,5 | 3,0 |
| Jugendherbergen und Hütten | 1 873 | 10,0 | 4 938 | 4,2 | 2,6 | 5 118 | 13,5 | 12 997 | 11,1 | 2,5 |
| Erholungs-, Ferien-, Schul- heime u. Boardingh. zus. | 2 385 | 4,7 | 6 640 | 9,7- | 2,8 | 6 225 | 12,3 | 17 684 | 4,1 | 2,8 |
| Ferienzentren, Ferienh.- wohnungen zusammen | 10 650 | 15,2- | 53 607 | 19,0- | 5,0 | 47 605 | 9,1- | 199 576 | 4,3- | 4,2 |
| Vorsorge- u. Reha-Kliniken | 1 115 | 4,3 | 19 906 | 5,6 | 17,9 | 5 676 | 1,3- | 111 818 | 6,2 | 19,7 |
| Betriebe zusammen | 41 593 | 7,1- | 157 750 | 10,5- | 3,8 | 157 173 | 2,9- | 580 788 | 0,4 | 3,7 |

1) Rechnerischer Wert Übernachtungen/Ankünfte.

Noch: 14. Ankünfte, Übernachtungen und Aufenthaltsdauer der Gäste in Beherbergungsstätten
nach Regionalgliederung und Betriebsarten

| Kreis - Land - Betriebsart | Juni 2008 | | | | | Januar - Juni 2008 | | | | |
|---|---------------|--|----------------|--|---------------------------------------|--------------------|---|------------------|---|---------------------------------------|
| | Ankünfte | | Übernachtungen | | | Ankünfte | | Übernachtungen | | |
| | insgesamt | Veränderung gegenüber dem Vorjahresmonat | insgesamt | Veränderung gegenüber dem Vorjahresmonat | durchschnittliche Aufenthaltsdauer 1) | insgesamt | Veränderung gegenüber dem Vorjahreszeitraum | insgesamt | Veränderung gegenüber dem Vorjahreszeitraum | durchschnittliche Aufenthaltsdauer 1) |
| | | | | | | | | | | |
| Nordvorpommern | | | | | | | | | | |
| Hotels | 21 989 | 9,3 | 83 252 | 13,2 | 3,8 | 97 731 | 4,9 | 324 916 | 13,3 | 3,3 |
| Hotels garnis | 3 713 | 1,5- | 14 994 | 4,7 | 4,0 | 13 423 | 5,0 | 45 812 | 8,5 | 3,4 |
| Gasthöfe | 2 684 | 1,9 | 10 557 | 3,1- | 3,9 | 10 392 | 0,4- | 32 558 | 1,8- | 3,1 |
| Pensionen | 2 094 | 12,1 | 7 595 | 4,5- | 3,6 | 6 703 | 6,3 | 21 759 | 10,0- | 3,2 |
| Jugendherbergen und Hütten | 3 839 | 5,6 | 13 120 | 12,8 | 3,4 | 10 602 | 5,1 | 33 546 | 8,7 | 3,2 |
| Erholungs-, Ferien-, Schul- heime u. Boardingh. zus. | 1 456 | 3,1- | 6 996 | 12,8 | 4,8 | 5 450 | 20,4 | 20 674 | 33,8 | 3,8 |
| Ferienzentren, Ferienh.- wohnungen zusammen | 12 950 | 0,0 | 95 848 | 1,9- | 7,4 | 43 700 | 1,5 | 266 661 | 0,7 | 6,1 |
| Vorsorge- u. Reha-Kliniken | 1 626 | 7,0 | 30 838 | 2,2 | 19,0 | 8 877 | 11,0 | 169 809 | 13,0 | 19,1 |
| Betriebe zusammen | 50 351 | 4,9 | 263 200 | 4,2 | 5,2 | 196 878 | 4,6 | 915 735 | 8,0 | 4,7 |
| Nordwestmecklenburg | | | | | | | | | | |
| Hotels | 14 984 | 35,6 | 39 272 | 15,3 | 2,6 | 66 079 | 18,1 | 161 758 | 13,2 | 2,4 |
| Hotels garnis | 601 | 27,7- | 1 615 | 45,1- | 2,7 | 2 302 | 19,1- | 5 430 | 38,9- | 2,4 |
| Gasthöfe | 1 133 | 2,1 | 3 265 | 8,5 | 2,9 | 4 957 | 3,5 | 13 958 | 2,2 | 2,8 |
| Pensionen | 1 483 | 3,7 | 4 980 | 2,3 | 3,4 | 5 282 | 12,6 | 15 054 | 13,5 | 2,9 |
| Jugendherbergen und Hütten | 3 335 | 9,2- | 11 079 | 6,2- | 3,3 | 10 136 | 17,4 | 31 123 | 11,1 | 3,1 |
| Erholungs-, Ferien-, Schul- heime u. Boardingh. zus. | 771 | 12,0- | 2 469 | 17,5- | 3,2 | 2 990 | 6,6 | 9 166 | 2,7 | 3,1 |
| Ferienzentren, Ferienh.- wohnungen zusammen | 9 244 | 24,5 | 57 866 | 17,5 | 6,3 | 32 211 | 33,7 | 162 129 | 22,7 | 5,0 |
| Vorsorge- u. Reha-Kliniken | 1 107 | 3,4 | 30 246 | 1,4 | 27,3 | 7 334 | 7,5 | 164 655 | 4,0 | 22,5 |
| Betriebe zusammen | 32 658 | 18,9 | 150 792 | 8,7 | 4,6 | 131 291 | 18,7 | 563 273 | 11,3 | 4,3 |
| Ostvorpommern | | | | | | | | | | |
| Hotels | 41 737 | 8,8 | 177 732 | 0,6- | 4,3 | 201 786 | 8,0 | 720 564 | 3,9 | 3,6 |
| Hotels garnis | 6 101 | 6,0 | 24 398 | 0,4- | 4,0 | 22 174 | 8,6 | 75 692 | 6,6 | 3,4 |
| Gasthöfe | 4 241 | 2,0- | 17 973 | 3,3 | 4,2 | 13 199 | 4,9- | 45 916 | 1,0 | 3,5 |
| Pensionen | 4 889 | 9,8 | 20 514 | 6,3 | 4,2 | 17 528 | 31,3 | 64 616 | 25,2 | 3,7 |
| Jugendherbergen und Hütten | 2 868 | 0,6 | 8 806 | 9,6- | 3,1 | 7 823 | 5,8- | 24 996 | 12,8- | 3,2 |
| Erholungs-, Ferien-, Schul- heime u. Boardingh. zus. | 10 045 | 5,5 | 46 518 | 6,2 | 4,6 | 35 971 | 10,3 | 150 034 | 11,2 | 4,2 |
| Ferienzentren, Ferienh.- wohnungen zusammen | 22 067 | 6,7 | 147 336 | 9,0 | 6,7 | 75 936 | 8,8 | 403 282 | 13,8 | 5,3 |
| Vorsorge- u. Reha-Kliniken | 2 386 | 0,5 | 53 839 | 1,2- | 22,6 | 14 135 | 7,2 | 284 479 | 5,4 | 20,1 |
| Betriebe zusammen | 94 334 | 6,8 | 497 116 | 2,9 | 5,3 | 388 552 | 8,4 | 1 769 579 | 7,3 | 4,6 |
| Parchim | | | | | | | | | | |
| Hotels | 11 172 | 4,5 | 28 998 | 6,3 | 2,6 | 48 305 | 6,8 | 111 036 | 9,1 | 2,3 |
| Hotels garnis | 1 002 | 4,0- | 2 579 | 2,9 | 2,6 | 3 751 | 23,3 | 8 178 | 27,1 | 2,2 |
| Gasthöfe | 1 370 | 20,5 | 2 857 | 8,3 | 2,1 | 5 118 | 7,9 | 11 087 | 13,5 | 2,2 |
| Pensionen | 787 | 7,6- | 2 001 | 14,6- | 2,5 | 3 087 | 2,8- | 6 687 | 10,2- | 2,2 |
| Jugendherbergen und Hütten | 933 | 30,1- | 3 134 | 13,4- | 3,4 | 3 367 | 13,2- | 8 894 | 1,7- | 2,6 |
| Erholungs-, Ferien-, Schul- heime u. Boardingh. zus. | 869 | 21,0 | 2 142 | 4,9 | 2,5 | 3 388 | 24,6 | 7 743 | 5,1 | 2,3 |
| Ferienzentren, Ferienh.- wohnungen zusammen | 2 786 | 7,0- | 10 478 | 17,2- | 3,8 | 10 177 | 2,5 | 34 398 | 0,9- | 3,4 |
| Vorsorge- u. Reha-Kliniken | 917 | 21,8 | 20 959 | 2,6 | 22,9 | 5 035 | 5,3- | 117 066 | 4,2- | 23,3 |
| Betriebe zusammen | 19 836 | 1,6 | 73 148 | 0,5- | 3,7 | 82 228 | 5,4 | 305 089 | 2,1 | 3,7 |

1) Rechnerischer Wert Übernachtungen/Ankünfte.

Noch: 14. Ankünfte, Übernachtungen und Aufenthaltsdauer der Gäste in Beherbergungsstätten
nach Regionalgliederung und Betriebsarten

| Kreis - Land - Betriebsart | Juni 2008 | | | | | Januar - Juni 2008 | | | | |
|---|----------------|--|------------------|--|---------------------------------------|--------------------|---|------------------|---|---------------------------------------|
| | Ankünfte | | Übernachtungen | | | Ankünfte | | Übernachtungen | | |
| | insgesamt | Veränderung gegenüber dem Vorjahresmonat | insgesamt | Veränderung gegenüber dem Vorjahresmonat | durchschnittliche Aufenthaltsdauer 1) | insgesamt | Veränderung gegenüber dem Vorjahreszeitraum | insgesamt | Veränderung gegenüber dem Vorjahreszeitraum | durchschnittliche Aufenthaltsdauer 1) |
| | | | | | | | | | | |
| Rügen | | | | | | | | | | |
| Hotels | 52 901 | 13,3 | 223 422 | 6,7 | 4,2 | 223 304 | 10,0 | 854 305 | 7,8 | 3,8 |
| Hotels garnis | 8 050 | 12,3 | 31 173 | 5,9 | 3,9 | 28 760 | 37,9 | 99 028 | 28,8 | 3,4 |
| Gasthöfe | 7 276 | 2,4- | 26 925 | 3,1 | 3,7 | 25 479 | 0,3 | 87 340 | 9,3 | 3,4 |
| Pensionen | 5 670 | 20,5 | 23 994 | 19,1 | 4,2 | 17 663 | 28,1 | 65 991 | 26,2 | 3,7 |
| Jugendherbergen und Hütten | 6 750 | 32,6 | 23 758 | 27,5 | 3,5 | 16 789 | 19,1 | 61 008 | 22,5 | 3,6 |
| Erholungs-, Ferien-, Schul- heime u. Boardingh. zus. | 2 539 | 8,0- | 18 640 | 10,1- | 7,3 | 8 221 | 3,0 | 50 344 | 5,1 | 6,1 |
| Ferienzentren, Ferienh.- wohnungen zusammen | 36 178 | 0,4- | 244 259 | 4,6 | 6,8 | 139 201 | 0,3 | 761 644 | 1,5 | 5,5 |
| Vorsorge- u. Reha-Kliniken | 2 554 | 2,0- | 45 668 | 5,8- | 17,9 | 11 398 | 1,9 | 223 017 | 3,1 | 19,6 |
| Betriebe zusammen | 121 918 | 8,1 | 637 839 | 5,2 | 5,2 | 470 815 | 8,2 | 2 202 677 | 6,6 | 4,7 |
| Uecker-Randow | | | | | | | | | | |
| Hotels | 3 511 | 4,6- | 6 847 | 10,0- | 2,0 | 14 260 | 6,9 | 28 841 | 12,9 | 2,0 |
| Hotels garnis | 160 | 66,5- | 252 | 72,7- | 1,6 | 1 113 | 8,3 | 2 077 | 1,8- | 1,9 |
| Gasthöfe | 603 | 27,7- | 923 | 32,6- | 1,5 | 2 560 | 15,1- | 3 968 | 22,4- | 1,6 |
| Pensionen | . | . | . | . | . | . | . | . | . | . |
| Jugendherbergen und Hütten | 1 666 | 20,5- | 5 018 | 16,8- | 3,0 | 4 749 | 19,1 | 16 410 | 41,0 | 3,5 |
| Erholungs-, Ferien-, Schul- heime u. Boardingh. zus. | . | . | . | . | . | . | . | . | . | . |
| Ferienzentren, Ferienh.- wohnungen zusammen | 1 471 | 29,6 | 10 445 | 32,7 | 7,1 | 4 876 | 46,3 | 26 464 | 42,1 | 5,4 |
| Betriebe zusammen | 7 908 | 11,4- | 25 765 | 2,1 | 3,3 | 29 212 | 9,2 | 83 680 | 24,3 | 2,9 |
| Mecklenburg-Vorpommern | | | | | | | | | | |
| Hotels | 297 886 | 7,9 | 949 559 | 1,5 | 3,2 | 1 328 354 | 7,7 | 3 829 396 | 6,1 | 2,9 |
| Hotels garnis | 47 115 | 4,1 | 149 264 | 1,0 | 3,2 | 183 008 | 13,5 | 530 955 | 12,9 | 2,9 |
| Gasthöfe | 31 642 | 0,0 | 95 552 | 0,8 | 3,0 | 119 730 | 1,7 | 321 682 | 6,6 | 2,7 |
| Pensionen | 27 776 | 13,8 | 97 739 | 9,8 | 3,5 | 96 759 | 22,2 | 300 746 | 15,7 | 3,1 |
| Jugendherbergen und Hütten | 35 976 | 6,6 | 108 160 | 2,9 | 3,0 | 104 449 | 11,2 | 303 184 | 8,9 | 2,9 |
| Erholungs-, Ferien-, Schul- heime u. Boardingh. zus. | 29 534 | 1,8- | 122 730 | 1,6 | 4,2 | 106 547 | 6,1 | 394 411 | 9,3 | 3,7 |
| Ferienzentren, Ferienh.- wohnungen zusammen | 132 134 | 1,4- | 803 439 | 0,4- | 6,1 | 511 305 | 2,6 | 2 490 133 | 3,0 | 4,9 |
| Vorsorge- u. Reha-Kliniken | 13 857 | 2,4 | 281 372 | 0,7 | 20,3 | 76 784 | 7,1 | 1 507 354 | 7,0 | 19,6 |
| Betriebe zusammen | 615 920 | 4,6 | 2 607 815 | 1,1 | 4,2 | 2 526 936 | 7,3 | 9 677 861 | 6,3 | 3,8 |

1) Rechnerischer Wert Übernachtungen/Ankünfte.

**15. Beherbergungsstätten, Gästebetten und Kapazitätsauslastung
nach Reisegebieten und Betriebsarten**

| Reisegebiet - Betriebsart | Juni 2008 | | | | | | | | Januar - Juni 2008 | | | |
|---|--------------|-----------------------|-------------|----------------------------------|------------------------------|---|-------------|----------------------------------|------------------------------|--------------------|-------------|--------------------|
| | Betriebe | | | | Betten / Schlafgelegenheiten | | | | durchschnittliche Auslastung | | | |
| | insgesamt 1) | darunter | | | insgesamt 4) | darunter | | | aller 5) | der angebotenen 6) | aller 5) | der angebotenen 6) |
| | | geöffnete 2) Betriebe | | | | angebotene Betten / Schlafgelegenheiten | | | | | | |
| | | zusammen | Anteil 3) | Veränd. gegenüber Vorjahresmonat | | zusammen | Anteil 3) | Veränd. gegenüber Vorjahresmonat | | | | |
| Anzahl | | % | | Anzahl | | % | | Betten / Schlafgelegenheiten | | | | |
| Rügen/Hiddensee | | | | | | | | | | | | |
| Hotels | 107 | 106 | 99,1 | 5,0 | 12 420 | 12 322 | 99,2 | 5,3 | 60,0 | 60,4 | 38,4 | 41,9 |
| Hotels garnis | 58 | 58 | 100,0 | 4,9- | 2 176 | 2 141 | 98,4 | 2,9- | 47,8 | 48,5 | 24,7 | 30,0 |
| Gasthöfe | 52 | 52 | 100,0 | 2,0 | 1 812 | 1 812 | 100,0 | 3,3 | 49,5 | 49,5 | 26,5 | 31,2 |
| Pensionen | 54 | 53 | 98,1 | 8,2 | 1 550 | 1 528 | 98,6 | 6,0 | 51,6 | 52,3 | 24,2 | 28,8 |
| Jugendherbergen und Hütten | 9 | 9 | 100,0 | 12,5 | 1 191 | 1 191 | 100,0 | 2,6 | 66,5 | 66,5 | 28,1 | 35,8 |
| Erholungs-, Ferien-, Schul- heime u. Boardingh. zus. | 14 | 14 | 100,0 | 0,0 | 1 174 | 1 172 | 99,8 | 2,5 | 52,9 | 53,0 | 23,7 | 27,6 |
| Ferienzentren, Ferienh.- wohnungen zusammen | 355 | 355 | 100,0 | 4,1 | 21 718 | 20 757 | 95,6 | 4,1 | 37,5 | 39,2 | 19,3 | 21,3 |
| Vorsorge- u. Reha-Kliniken | 9 | 9 | 100,0 | 0,0 | 1 716 | 1 676 | 97,7 | 2,3- | 88,7 | 90,8 | 71,4 | 77,9 |
| Betriebe zusammen | 658 | 656 | 99,7 | 3,5 | 43 757 | 42 599 | 97,4 | 3,7 | 48,6 | 49,9 | 27,8 | 31,1 |
| Vorpommern | | | | | | | | | | | | |
| Hotels | 167 | 166 | 99,4 | 2,5 | 17 537 | 17 425 | 99,4 | 4,4 | 59,0 | 59,3 | 39,3 | 41,5 |
| Hotels garnis | 84 | 83 | 98,8 | 3,5- | 2 810 | 2 757 | 98,1 | 3,6- | 54,3 | 55,4 | 27,9 | 31,3 |
| Gasthöfe | 76 | 75 | 98,7 | 1,3- | 2 135 | 2 099 | 98,3 | 0,7- | 47,9 | 48,7 | 22,4 | 27,6 |
| Pensionen | 77 | 77 | 100,0 | 8,5 | 2 321 | 2 292 | 98,8 | 8,2 | 45,8 | 46,4 | 24,2 | 29,4 |
| Jugendherbergen und Hütten | 23 | 23 | 100,0 | 4,5 | 2 283 | 2 275 | 99,6 | 8,4 | 45,4 | 45,6 | 22,1 | 26,7 |
| Erholungs-, Ferien-, Schul- heime u. Boardingh. zus. | 33 | 32 | 97,0 | 8,6- | 3 699 | 3 563 | 96,3 | 2,7- | 50,0 | 51,9 | 25,5 | 32,4 |
| Ferienzentren, Ferienh.- wohnungen zusammen | 386 | 384 | 99,5 | 0,3 | 20 288 | 19 837 | 97,8 | 1,9 | 42,0 | 42,9 | 19,0 | 21,1 |
| Vorsorge- u. Reha-Kliniken | 16 | 16 | 100,0 | 0,0 | 3 006 | 3 006 | 100,0 | 0,0 | 93,9 | 93,9 | 83,0 | 83,3 |
| Betriebe zusammen | 862 | 856 | 99,3 | 0,6 | 54 079 | 53 254 | 98,5 | 2,4 | 52,1 | 52,9 | 30,5 | 33,8 |
| Mecklenburgische Ostseeküste | | | | | | | | | | | | |
| Hotels | 120 | 119 | 99,2 | 4,4 | 14 032 | 13 907 | 99,1 | 6,3 | 57,6 | 58,2 | 42,5 | 43,9 |
| Hotels garnis | 60 | 57 | 95,0 | 1,7- | 3 189 | 3 093 | 97,0 | 1,2 | 49,0 | 50,7 | 32,8 | 35,9 |
| Gasthöfe | 44 | 44 | 100,0 | 0,0 | 1 631 | 1 629 | 99,9 | 5,5 | 43,7 | 43,8 | 29,3 | 30,4 |
| Pensionen | 65 | 64 | 98,5 | 16,4 | 1 987 | 1 960 | 98,6 | 19,5 | 39,1 | 39,6 | 20,8 | 22,5 |
| Jugendherbergen und Hütten | 25 | 24 | 96,0 | 14,3 | 2 017 | 1 843 | 91,4 | 10,2 | 45,3 | 49,6 | 22,3 | 28,7 |
| Erholungs-, Ferien-, Schul- heime u. Boardingh. zus. | 24 | 23 | 95,8 | 0,0 | 1 561 | 1 489 | 95,4 | 5,3 | 46,9 | 49,2 | 27,0 | 31,2 |
| Ferienzentren, Ferienh.- wohnungen zusammen | 197 | 196 | 99,5 | 5,4 | 15 045 | 13 406 | 89,1 | 1,9 | 35,9 | 40,3 | 16,9 | 19,7 |
| Vorsorge- u. Reha-Kliniken | 17 | 16 | 94,1 | 0,0 | 3 367 | 3 307 | 98,2 | 0,0 | 92,1 | 93,8 | 81,8 | 83,3 |
| Betriebe zusammen | 552 | 543 | 98,4 | 5,0 | 42 829 | 40 634 | 94,9 | 4,5 | 49,7 | 52,4 | 33,0 | 36,1 |

1) Im Berichtsmonat geöffnete sowie vorübergehend geschlossene Betriebe. - 2) Ganz oder teilweise geöffnet. - 3) Anteil am Gesamt. - 4) Maximales Bettenangebot in den zurückliegenden 13 Monaten (einschl. lfd. Monat). - 5) Rechnerischer Wert (Übernachtungen/mögliche Bettentage) x 100. - 6) Rechnerischer Wert (Übernachtungen/angebotene Bettentage) x 100.

Noch: 15. Beherbergungsstätten, Gästebetten und Kapazitätsauslastung
nach Reisegebieten und Betriebsarten

| Reisegebiet - Betriebsart | Juni 2008 | | | | | | | | | Januar - Juni 2008 | | | |
|--|-------------------|--|-------------|------------|------------------------------|--|-------------|-----------------------------------|---------------------------------|---------------------------------|-------------|---------------------------------|--|
| | Betriebe | | | | Betten / Schlafgelegenheiten | | | | durchschnittliche Auslastung | | | | |
| | insge- samt 1) | darunter | | | insge- samt 4) | darunter | | | aller 5) | der ange- bote- nen 6) | aller 5) | der ange- bote- nen 6) | |
| | | geöffnete 2) Betriebe | | | | angebotene Betten / Schlafgelegenheiten | | | | | | | |
| zusammen | Anteil 3) | Ver- änd. gegen- über Vor- jahres- monat | | zusammen | An- teil 3) | Ver- änd. gegen- über Vor- jahres- monat | | Betten / Schlaf- gelegenheiten | | | | | |
| Anzahl | | % | | Anzahl | | % | | | | | | | |
| Westmecklenburg | | | | | | | | | | | | | |
| Hotels | 75 | 75 | 100,0 | 1,4 | 4 986 | 4 923 | 98,7 | 3,4 | 41,1 | 41,6 | 27,9 | 28,5 | |
| Hotels garnis | 20 | 19 | 95,0 | 5,0- | 790 | 754 | 95,4 | 2,0- | 35,4 | 37,1 | 26,8 | 28,7 | |
| Gasthöfe | 35 | 35 | 100,0 | 6,1 | 846 | 821 | 97,0 | 2,4 | 24,9 | 25,7 | 17,2 | 18,0 | |
| Pensionen | 23 | 22 | 95,7 | 0,0 | 441 | 415 | 94,1 | 5,7- | 23,5 | 25,0 | 14,2 | 16,7 | |
| Jugendherbergen und Hütten | 11 | 11 | 100,0 | 8,3- | 751 | 751 | 100,0 | 0,8 | 35,5 | 35,5 | 20,9 | 23,8 | |
| Erholungs-,Ferien-,Schul.- heime u. Boardingh. zus. | 20 | 19 | 95,0 | 0,0 | 1 102 | 1 001 | 90,8 | 2,7- | 23,1 | 25,5 | 12,6 | 15,9 | |
| Ferienzentren,Ferienh.- wohnungen zusammen | 33 | 33 | 100,0 | 3,1 | 1 534 | 1 512 | 98,6 | 1,5 | 25,2 | 25,6 | 13,9 | 17,1 | |
| Vorsorge- u. Reha-Kliniken | 4 | 4 | 100,0 | 0,0 | 773 | 754 | 97,5 | 2,5- | 90,4 | 92,7 | 83,2 | 85,3 | |
| Betriebe zusammen | 221 | 218 | 98,6 | 0,9 | 11 223 | 10 931 | 97,4 | 1,1 | 37,9 | 38,9 | 26,4 | 28,7 | |
| Mecklenburgische Schweiz und Seenplatte | | | | | | | | | | | | | |
| Hotels | 119 | 116 | 97,5 | 1,8 | 8 489 | 8 246 | 97,1 | 1,9 | 43,9 | 45,2 | 26,8 | 29,0 | |
| Hotels garnis | 46 | 46 | 100,0 | 0,0 | 1 273 | 1 237 | 97,2 | 1,4- | 44,6 | 45,9 | 24,4 | 28,0 | |
| Gasthöfe | 36 | 36 | 100,0 | 0,0 | 925 | 905 | 97,8 | 3,2- | 37,0 | 37,8 | 20,0 | 22,9 | |
| Pensionen | 52 | 49 | 94,2 | 8,9 | 1 400 | 1 308 | 93,4 | 19,8 | 36,7 | 39,3 | 22,5 | 26,7 | |
| Jugendherbergen und Hütten | 20 | 20 | 100,0 | 11,1 | 1 593 | 1 568 | 98,4 | 5,4 | 37,4 | 38,0 | 18,3 | 20,6 | |
| Erholungs-,Ferien-,Schul.- heime u. Boardingh. zus. | 37 | 36 | 97,3 | 0,0 | 2 128 | 2 082 | 97,8 | 1,3 | 29,8 | 30,4 | 17,0 | 19,6 | |
| Ferienzentren,Ferienh.- wohnungen zusammen | 124 | 121 | 97,6 | 1,6- | 10 953 | 10 741 | 98,1 | 4,4 | 39,6 | 40,3 | 26,8 | 29,4 | |
| Vorsorge- u. Reha-Kliniken | 6 | 6 | 100,0 | 0,0 | 1 252 | 1 252 | 100,0 | 0,0 | 98,5 | 98,5 | 93,0 | 93,0 | |
| Betriebe zusammen | 440 | 430 | 97,7 | 1,4 | 28 013 | 27 339 | 97,6 | 3,3 | 42,7 | 43,7 | 28,0 | 30,8 | |
| Mecklenburg-Vorpommern | | | | | | | | | | | | | |
| Hotels | 588 | 582 | 99,0 | 3,0 | 57 464 | 56 823 | 98,9 | 4,6 | 55,1 | 55,7 | 37,0 | 39,2 | |
| Hotels garnis | 268 | 263 | 98,1 | 3,0- | 10 238 | 9 982 | 97,5 | 1,6- | 48,6 | 49,9 | 28,2 | 31,9 | |
| Gasthöfe | 243 | 242 | 99,6 | 0,8 | 7 349 | 7 266 | 98,9 | 1,7 | 43,3 | 43,8 | 24,0 | 27,3 | |
| Pensionen | 271 | 265 | 97,8 | 9,5 | 7 699 | 7 503 | 97,5 | 11,5 | 42,3 | 43,4 | 22,4 | 26,1 | |
| Jugendherbergen und Hütten | 88 | 87 | 98,9 | 7,4 | 7 835 | 7 628 | 97,4 | 6,5 | 46,0 | 47,3 | 22,2 | 26,9 | |
| Erholungs-,Ferien-,Schul.- heime u. Boardingh. zus. | 128 | 124 | 96,9 | 2,4- | 9 664 | 9 307 | 96,3 | 0,0 | 42,3 | 44,0 | 22,1 | 26,9 | |
| Ferienzentren,Ferienh.- wohnungen zusammen | 1 095 | 1 089 | 99,5 | 2,3 | 69 538 | 66 253 | 95,3 | 3,0 | 38,5 | 40,4 | 19,8 | 22,1 | |
| Vorsorge- u. Reha-Kliniken | 52 | 51 | 98,1 | 0,0 | 10 114 | 9 995 | 98,8 | 0,6- | 92,7 | 93,8 | 81,9 | 83,8 | |
| Betriebe zusammen | 2 733 | 2 703 | 98,9 | 2,3 | 179 901 | 174 757 | 97,1 | 3,3 | 48,3 | 49,8 | 29,8 | 32,9 | |

1) Im Berichtsmonat geöffnete sowie vorübergehend geschlossene Betriebe. - 2) Ganz oder teilweise geöffnet. - 3) Anteil am Ingesamt. - 4) Maximales Bettenangebot in den zurückliegenden 13 Monaten (einschl. lfd. Monat). - 5) Rechnerischer Wert (Übernachtungen/mögliche Bettentage) x 100. - 6) Rechnerischer Wert (Übernachtungen/angebotene Bettentage) x 100.

**16. Ankünfte, Übernachtungen und Aufenthaltsdauer der Gäste in Beherbergungsbetrieben
(einschließlich Camping) nach Reisegebieten und Betriebsarten**

| Reisegebiet - Betriebsart | Juni 2008 | | | | | Januar - Juni 2008 | | | | |
|--|----------------|--|------------------|--|---------------------------------------|--------------------|---|------------------|---|---------------------------------------|
| | Ankünfte | | Übernachtungen | | | Ankünfte | | Übernachtungen | | |
| | insgesamt | Veränderung gegenüber dem Vorjahresmonat | insgesamt | Veränderung gegenüber dem Vorjahresmonat | durchschnittliche Aufenthaltsdauer 1) | insgesamt | Veränderung gegenüber dem Vorjahreszeitraum | insgesamt | Veränderung gegenüber dem Vorjahreszeitraum | durchschnittliche Aufenthaltsdauer 1) |
| | | | | | | | | | | |
| Rügen/Hiddensee | | | | | | | | | | |
| Hotels | 52 901 | 13,3 | 223 422 | 6,7 | 4,2 | 223 304 | 10,0 | 854 305 | 7,8 | 3,8 |
| Hotels garnis | 8 050 | 12,3 | 31 173 | 5,9 | 3,9 | 28 760 | 37,9 | 99 028 | 28,8 | 3,4 |
| Gasthöfe | 7 276 | 2,4- | 26 925 | 3,1 | 3,7 | 25 479 | 0,3 | 87 340 | 9,3 | 3,4 |
| Pensionen | 5 670 | 20,5 | 23 994 | 19,1 | 4,2 | 17 663 | 28,1 | 65 991 | 26,2 | 3,7 |
| Jugendherbergen und Hütten | 6 750 | 32,6 | 23 758 | 27,5 | 3,5 | 16 789 | 19,1 | 61 008 | 22,5 | 3,6 |
| Campingplätze | 19 659 | 9,1 | 87 797 | 18,2 | 4,5 | 38 994 | 12,0 | 152 479 | 20,4 | 3,9 |
| Erholungs-, Ferien- und Schulungsheime | 2 539 | 8,0- | 18 640 | 10,1- | 7,3 | 8 221 | 3,0 | 50 344 | 5,1 | 6,1 |
| Ferienzentren | 11 139 | 10,3- | 69 764 | 0,6 | 6,3 | 58 065 | 7,9- | 293 006 | 5,6- | 5,0 |
| Ferienhäuser, -wohnungen | 25 039 | 4,8 | 174 495 | 6,3 | 7,0 | 81 136 | 7,1 | 468 638 | 6,5 | 5,8 |
| Vorsorge- u. Reha-Kliniken | 2 554 | 2,0- | 45 668 | 5,8- | 17,9 | 11 398 | 1,9 | 223 017 | 3,1 | 19,6 |
| Betriebe zusammen | 141 577 | 8,2 | 725 636 | 6,6 | 5,1 | 509 809 | 8,5 | 2 355 156 | 7,4 | 4,6 |
| Vorpommern | | | | | | | | | | |
| Hotels | 85 963 | 8,8 | 310 190 | 2,3 | 3,6 | 391 056 | 7,4 | 1 243 029 | 6,4 | 3,2 |
| Hotels garnis | 13 269 | 0,3- | 45 780 | 1,6- | 3,5 | 48 323 | 7,7 | 146 240 | 6,6 | 3,0 |
| Gasthöfe | 8 288 | 2,1- | 30 662 | 1,0- | 3,7 | 28 555 | 3,6- | 86 874 | 1,1- | 3,0 |
| Pensionen | 8 990 | 18,6 | 31 889 | 7,5 | 3,5 | 31 465 | 34,2 | 100 237 | 20,3 | 3,2 |
| Jugendherbergen und Hütten | 9 975 | 1,4- | 31 126 | 0,2 | 3,1 | 28 380 | 5,3 | 86 841 | 6,3 | 3,1 |
| Campingplätze | 36 286 | 25,9 | 172 527 | 23,2 | 4,8 | 74 348 | 13,8 | 329 711 | 19,3 | 4,4 |
| Erholungs-, Ferien- und Schulungsheime | 11 782 | 1,9 | 55 463 | 8,4 | 4,7 | 42 455 | 9,9 | 175 558 | 14,3 | 4,1 |
| Ferienzentren | 1 162 | 106,0 | 4 185 | 8,8- | 3,6 | 2 603 | 53,9 | 12 562 | 2,0 | 4,8 |
| Ferienhäuser, -wohnungen | 36 058 | 3,2 | 251 231 | 5,4 | 7,0 | 125 625 | 6,9 | 692 864 | 9,2 | 5,5 |
| Vorsorge- u. Reha-Kliniken | 4 012 | 3,0 | 84 677 | 0,0 | 21,1 | 23 012 | 8,6 | 454 288 | 8,1 | 19,7 |
| Betriebe zusammen | 215 785 | 8,9 | 1 017 730 | 6,0 | 4,7 | 795 822 | 8,5 | 3 328 204 | 8,9 | 4,2 |
| Mecklenburgische Ostseeküste | | | | | | | | | | |
| Hotels | 84 669 | 16,3 | 242 634 | 5,1 | 2,9 | 406 252 | 11,7 | 1 069 393 | 8,2 | 2,6 |
| Hotels garnis | 14 705 | 14,7 | 46 902 | 3,0 | 3,2 | 61 652 | 10,1 | 191 153 | 10,6 | 3,1 |
| Gasthöfe | 7 690 | 1,6- | 21 382 | 1,8- | 2,8 | 34 323 | 0,9- | 86 818 | 9,0 | 2,5 |
| Pensionen | 6 431 | 13,4 | 23 314 | 12,5 | 3,6 | 24 318 | 15,7 | 72 938 | 8,5 | 3,0 |
| Jugendherbergen und Hütten | 9 534 | 3,5 | 27 400 | 9,4- | 2,9 | 27 885 | 13,9 | 76 112 | 2,0 | 2,7 |
| Campingplätze | . | . | . | . | . | . | . | . | . | . |
| Erholungs-, Ferien- und Schulungsheime | 5 161 | 0,4 | 21 970 | 8,9 | 4,3 | 19 235 | 3,8 | 76 600 | 11,2 | 4,0 |
| Ferienzentren | . | . | . | . | . | . | . | . | . | . |
| Ferienhäuser, -wohnungen | 23 524 | 8,5 | 144 830 | 5,8 | 6,2 | 78 207 | 11,2 | 399 931 | 7,9 | 5,1 |
| Vorsorge- u. Reha-Kliniken | 4 226 | 0,3 | 93 073 | 3,4 | 22,0 | 25 479 | 14,7 | 501 092 | 12,5 | 19,7 |
| Betriebe zusammen | 179 166 | 11,1 | 721 242 | 5,4 | 4,0 | 739 093 | 10,5 | 2 714 706 | 9,6 | 3,7 |

1) Rechnerischer Wert Übernachtungen/Ankünfte.

Noch: 16. Ankünfte, Übernachtungen und Aufenthaltsdauer der Gäste in Beherbergungsbetrieben
(einschließlich Camping) nach Reisegebieten und Betriebsarten

| Reisegebiet - Betriebsart | Juni 2008 | | | | | Januar - Juni 2008 | | | | |
|--|-----------|--|----------------|--|---------------------------------------|--------------------|---|----------------|---|---------------------------------------|
| | Ankünfte | | Übernachtungen | | durchschnittliche Aufenthaltsdauer 1) | Ankünfte | | Übernachtungen | | durchschnittliche Aufenthaltsdauer 1) |
| | insgesamt | Veränderung gegenüber dem Vorjahresmonat | insgesamt | Veränderung gegenüber dem Vorjahresmonat | | insgesamt | Veränderung gegenüber dem Vorjahreszeitraum | insgesamt | Veränderung gegenüber dem Vorjahreszeitraum | |
| | Anzahl | % | Anzahl | % | Tage | Anzahl | % | Anzahl | % | Tage |
| Westmecklenburg | | | | | | | | | | |
| Hotels | 29 927 | 1,1- | 61 412 | 4,5- | 2,1 | 132 796 | 6,9 | 250 885 | 3,0 | 1,9 |
| Hotels garnis | 3 986 | 15,0- | 8 392 | 11,2- | 2,1 | 18 789 | 8,2 | 37 804 | 10,2 | 2,0 |
| Gasthöfe | 3 409 | 11,6 | 6 323 | 6,3 | 1,9 | 13 785 | 10,9 | 26 462 | 12,2 | 1,9 |
| Pensionen | 1 382 | 7,9- | 3 111 | 11,4- | 2,3 | 5 369 | 1,4- | 11 329 | 3,2- | 2,1 |
| Jugendherbergen und Hütten | 2 856 | 9,0- | 8 002 | 1,7 | 2,8 | 10 586 | 5,8 | 26 616 | 8,8 | 2,5 |
| Campingplätze | . | . | . | . | . | . | . | . | . | . |
| Erholungs-, Ferien- und Schulungsheime | 2 924 | 4,3- | 7 649 | 0,6- | 2,6 | 10 188 | 6,4 | 26 220 | 3,5 | 2,6 |
| Ferienzentren | . | . | . | . | . | . | . | . | . | . |
| Ferienhäuser, -wohnungen | 2 889 | 4,9- | 10 604 | 20,0- | 3,7 | 10 341 | 2,4 | 34 000 | 6,3- | 3,3 |
| Vorsorge- u. Reha-Kliniken | 917 | 21,8 | 20 959 | 2,6 | 22,9 | 5 035 | 5,3- | 117 066 | 4,2- | 23,3 |
| Betriebe zusammen | 52 738 | 1,9- | 141 764 | 1,5- | 2,7 | 217 743 | 6,4 | 565 757 | 3,2 | 2,6 |
| Mecklenburgische Schweiz und Seenplatte | | | | | | | | | | |
| Hotels | 44 426 | 6,3- | 111 901 | 12,2- | 2,5 | 174 946 | 1,7- | 411 784 | 1,1- | 2,4 |
| Hotels garnis | 7 105 | 2,1- | 17 017 | 0,7 | 2,4 | 25 484 | 14,8 | 56 730 | 15,9 | 2,2 |
| Gasthöfe | 4 979 | 2,8 | 10 260 | 2,4 | 2,1 | 17 588 | 12,6 | 34 188 | 11,2 | 1,9 |
| Pensionen | 5 303 | 7,1 | 15 431 | 3,1 | 2,9 | 17 944 | 15,9 | 50 251 | 10,7 | 2,8 |
| Jugendherbergen und Hütten | 6 861 | 10,8 | 17 874 | 3,5 | 2,6 | 20 809 | 13,3 | 52 607 | 9,7 | 2,5 |
| Campingplätze | 25 100 | 7,1 | 81 198 | 21,9 | 3,2 | 59 477 | 3,0 | 178 021 | 14,9 | 3,0 |
| Erholungs-, Ferien- und Schulungsheime | 7 128 | 5,7- | 19 008 | 9,6- | 2,7 | 26 448 | 2,9 | 65 689 | 0,8 | 2,5 |
| Ferienzentren | 16 558 | 0,8- | 71 342 | 20,6- | 4,3 | 103 308 | 2,0- | 375 016 | 6,3- | 3,6 |
| Ferienhäuser, -wohnungen | 12 062 | 14,3- | 58 633 | 9,0- | 4,9 | 38 192 | 0,8- | 159 071 | 1,4 | 4,2 |
| Vorsorge- u. Reha-Kliniken | 2 148 | 3,9 | 36 995 | 3,4 | 17,2 | 11 860 | 0,3 | 211 891 | 3,5 | 17,9 |
| Betriebe zusammen | 131 670 | 2,1- | 439 659 | 5,3- | 3,3 | 496 056 | 1,5 | 1 595 248 | 1,5 | 3,2 |
| Mecklenburg-Vorpommern | | | | | | | | | | |
| Hotels | 297 886 | 7,9 | 949 559 | 1,5 | 3,2 | 1 328 354 | 7,7 | 3 829 396 | 6,1 | 2,9 |
| Hotels garnis | 47 115 | 4,1 | 149 264 | 1,0 | 3,2 | 183 008 | 13,5 | 530 955 | 12,9 | 2,9 |
| Gasthöfe | 31 642 | 0,0 | 95 552 | 0,8 | 3,0 | 119 730 | 1,7 | 321 682 | 6,6 | 2,7 |
| Pensionen | 27 776 | 13,8 | 97 739 | 9,8 | 3,5 | 96 759 | 22,2 | 300 746 | 15,7 | 3,1 |
| Jugendherbergen und Hütten | 35 976 | 6,6 | 108 160 | 2,9 | 3,0 | 104 449 | 11,2 | 303 184 | 8,9 | 2,9 |
| Campingplätze | 105 016 | 17,0 | 438 216 | 23,4 | 4,2 | 231 587 | 10,4 | 881 210 | 19,1 | 3,8 |
| Erholungs-, Ferien- und Schulungsheime | 29 534 | 1,8- | 122 730 | 1,6 | 4,2 | 106 547 | 6,1 | 394 411 | 9,3 | 3,7 |
| Ferienzentren | 32 562 | 10,7- | 163 646 | 13,7- | 5,0 | 177 804 | 4,6- | 735 629 | 5,5- | 4,1 |
| Ferienhäuser, -wohnungen | 99 572 | 2,0 | 639 793 | 3,7 | 6,4 | 333 501 | 6,8 | 1 754 504 | 7,1 | 5,3 |
| Vorsorge- u. Reha-Kliniken | 13 857 | 2,4 | 281 372 | 0,7 | 20,3 | 76 784 | 7,1 | 1 507 354 | 7,0 | 19,6 |
| Betriebe zusammen | 720 936 | 6,2 | 3 046 031 | 3,8 | 4,2 | 2 758 523 | 7,5 | 10 559 071 | 7,2 | 3,8 |

1) Rechnerischer Wert Übernachtungen/Ankünfte.

**17. Beherbergungsstätten, Gästebetten und Kapazitätsauslastung
nach Gemeindegruppen und Betriebsarten**

| Gemeindegruppe - Betriebsart | Juni 2008 | | | | | | | | Januar - Juni 2008 | | | |
|---|--------------|-----------------------|----------------------------------|------------|------------------------------|---|----------------------------------|------------------------------|------------------------------|--------------------|-------------|--------------------|
| | Betriebe | | | | Betten / Schlafgelegenheiten | | | | durchschnittliche Auslastung | | | |
| | insgesamt 1) | darunter | | | insgesamt 4) | darunter | | | aller 5) | der angebotenen 6) | aller 5) | der angebotenen 6) |
| | | geöffnete 2) Betriebe | | | | angebotene Betten / Schlafgelegenheiten | | | | | | |
| | zusammen | Anteil 3) | Veränd. gegenüber Vorjahresmonat | | zusammen | Anteil 3) | Veränd. gegenüber Vorjahresmonat | | | | | |
| Anzahl | % | | | Anzahl | % | | | Betten / Schlafgelegenheiten | | | | |
| Heilbäder | | | | | | | | | | | | |
| Hotels | . | . | . | . | . | . | . | . | . | . | . | . |
| Hotels garnis | 5 | 5 | 100,0 | 25,0 | 91 | 91 | 100,0 | 51,7 | 19,8 | 22,7 | 13,2 | 16,4 |
| Pensionen | 4 | 4 | 100,0 | 33,3 | 91 | 88 | 96,7 | 104,7 | 21,6 | 22,3 | 17,4 | 18,5 |
| Jugendherbergen und Hütten | . | . | . | . | . | . | . | . | . | . | . | . |
| Erholungs-, Ferien-, Schul- heime u. Boardingh. zus. | . | . | . | . | . | . | . | . | . | . | . | . |
| Vorsorge- u. Reha-Kliniken | . | . | . | . | . | . | . | . | . | . | . | . |
| Betriebe zusammen | 15 | 13 | 86,7 | 8,3 | 911 | 773 | 84,9 | 8,0 | 59,4 | 71,0 | 56,6 | 67,9 |
| Kneippkurorte | | | | | | | | | | | | |
| Hotels | 8 | 8 | 100,0 | 0,0 | 1 394 | 1 380 | 99,0 | 14,6 | 48,2 | 48,7 | 27,2 | 35,3 |
| Hotels garnis | . | . | . | . | . | . | . | . | . | . | . | . |
| Gasthöfe | . | . | . | . | . | . | . | . | . | . | . | . |
| Pensionen | . | . | . | . | . | . | . | . | . | . | . | . |
| Erholungs-, Ferien-, Schul- heime u. Boardingh. zus. | . | . | . | . | . | . | . | . | . | . | . | . |
| Ferienzentren, Ferienh- wohnungen zusammen | 21 | 21 | 100,0 | 0,0 | 1 233 | 737 | 59,8 | 36,2- | 34,7 | 58,2 | 13,3 | 15,0 |
| Vorsorge- u. Reha-Kliniken | . | . | . | . | . | . | . | . | . | . | . | . |
| Betriebe zusammen | 39 | 39 | 100,0 | 0,0 | 3 419 | 2 909 | 85,1 | 7,7- | 49,2 | 57,8 | 26,3 | 31,5 |
| Seebäder | | | | | | | | | | | | |
| Hotels | 145 | 143 | 98,6 | 2,9 | 19 780 | 19 643 | 99,3 | 5,1 | 64,1 | 64,6 | 43,1 | 45,1 |
| Hotels garnis | 78 | 77 | 98,7 | 4,9- | 3 019 | 2 952 | 97,8 | 1,9- | 54,2 | 55,4 | 30,6 | 35,0 |
| Gasthöfe | 65 | 65 | 100,0 | 3,0- | 2 355 | 2 338 | 99,3 | 0,0 | 54,5 | 54,9 | 28,0 | 33,5 |
| Pensionen | 71 | 70 | 98,6 | 7,7 | 2 482 | 2 432 | 98,0 | 7,7 | 52,7 | 53,8 | 25,7 | 29,4 |
| Jugendherbergen und Hütten | 11 | 11 | 100,0 | 8,3- | 1 195 | 1 193 | 99,8 | 3,6- | 63,5 | 63,6 | 29,3 | 31,9 |
| Erholungs-, Ferien-, Schul- heime u. Boardingh. zus. | 27 | 27 | 100,0 | 0,0 | 3 149 | 3 123 | 99,2 | 5,9 | 54,7 | 55,2 | 32,4 | 37,5 |
| Ferienzentren, Ferienh- wohnungen zusammen | 428 | 427 | 99,8 | 0,5- | 27 027 | 25 104 | 92,9 | 4,9- | 42,3 | 45,5 | 20,1 | 22,9 |
| Vorsorge- u. Reha-Kliniken | 20 | 20 | 100,0 | 0,0 | 3 288 | 3 248 | 98,8 | 1,2- | 95,9 | 97,1 | 78,1 | 81,6 |
| Betriebe zusammen | 845 | 840 | 99,4 | 0,0 | 62 295 | 60 033 | 96,4 | 0,2- | 54,5 | 56,6 | 32,2 | 35,6 |
| Seeheilbäder | | | | | | | | | | | | |
| Hotels | 69 | 69 | 100,0 | 4,5 | 8 292 | 8 222 | 99,2 | 9,8 | 64,5 | 65,1 | 48,1 | 49,7 |
| Hotels garnis | 32 | 31 | 96,9 | 8,8- | 1 294 | 1 278 | 98,8 | 3,5- | 60,1 | 60,9 | 29,1 | 34,4 |
| Gasthöfe | 19 | 19 | 100,0 | 0,0 | 584 | 582 | 99,7 | 0,5 | 66,2 | 66,4 | 30,6 | 33,9 |
| Pensionen | . | . | . | . | . | . | . | . | . | . | . | . |
| Jugendherbergen und Hütten | . | . | . | . | . | . | . | . | . | . | . | . |
| Erholungs-, Ferien-, Schul- heime u. Boardingh. zus. | 10 | 9 | 90,0 | 10,0- | 1 207 | 1 122 | 93,0 | 3,9- | 56,1 | 60,4 | 23,8 | 34,3 |
| Ferienzentren, Ferienh- wohnungen zusammen | 169 | 168 | 99,4 | 0,0 | 12 942 | 12 698 | 98,1 | 15,8 | 41,8 | 42,6 | 20,0 | 20,9 |
| Vorsorge- u. Reha-Kliniken | 14 | 13 | 92,9 | 0,0 | 3 153 | 3 093 | 98,1 | 0,0 | 90,4 | 92,1 | 80,6 | 82,4 |
| Betriebe zusammen | 335 | 331 | 98,8 | 0,3 | 28 583 | 28 106 | 98,3 | 9,5 | 56,3 | 57,3 | 36,1 | 38,4 |

1) Im Berichtsmonat geöffnete sowie vorübergehend geschlossene Betriebe. - 2) Ganz oder teilweise geöffnet. - 3) Anteil am Gesamt. - 4) Maximales Bettenangebot in den zurückliegenden 13 Monaten (einschl. lfd. Monat). - 5) Rechnerischer Wert (Übernachtungen/mögliche Bettentage) x 100. - 6) Rechnerischer Wert (Übernachtungen/angebotene Bettentage) x 100.

**Noch: 17. Beherbergungsstätten, Gästebetten und Kapazitätsauslastung
nach Gemeindegruppen und Betriebsarten**

| Gemeindegruppe - Betriebsart | Juni 2008 | | | | | | | | Januar - Juni 2008 | | | |
|---|--------------|-----------------------|--------------|----------------------------------|------------------------------|---|-------------|----------------------------------|------------------------------|--------------------|-------------|--------------------|
| | Betriebe | | | | Betten / Schlafgelegenheiten | | | | durchschnittliche Auslastung | | | |
| | insgesamt 1) | darunter | | | insgesamt 4) | darunter | | | aller 5) | der angebotenen 6) | aller 5) | der angebotenen 6) |
| | | geöffnete 2) Betriebe | | | | angebotene Betten / Schlafgelegenheiten | | | | | | |
| | | zusammen | Anteil 3) | Veränd. gegenüber Vorjahresmonat | | zusammen | Anteil 3) | Veränd. gegenüber Vorjahresmonat | | | | |
| Anzahl | | % | | Anzahl | | % | | Betten / Schlafgelegenheiten | | | | |
| Luftkurorte | | | | | | | | | | | | |
| Hotels | . | . | . | . | . | . | . | . | . | . | . | . |
| Hotels garnis | 17 | 17 | 100,0 | 0,0 | 510 | 506 | 99,2 | 0,8- | 59,8 | 60,3 | 27,9 | 33,6 |
| Gasthöfe | . | . | . | . | . | . | . | . | . | . | . | . |
| Pensionen | 15 | 15 | 100,0 | 7,1 | 294 | 282 | 95,9 | 1,4 | 50,4 | 52,6 | 23,5 | 29,9 |
| Jugendherbergen und Hütten | 4 | 4 | 100,0 | 33,3 | 396 | 396 | 100,0 | 7,0 | 36,9 | 36,9 | 18,5 | 18,8 |
| Erholungs-, Ferien-, Schul- heime u. Boardingh. zus. | 4 | 4 | 100,0 | 0,0 | 232 | 232 | 100,0 | 0,0 | 32,3 | 32,3 | 15,7 | 22,3 |
| Ferienzentren, Ferienh.- wohnungen zusammen | . | . | . | . | . | . | . | . | . | . | . | . |
| Vorsorge- u. Reha-Kliniken | . | . | . | . | . | . | . | . | . | . | . | . |
| Betriebe zusammen | 94 | 93 | 98,9 | 1,1 | 4 694 | 4 636 | 98,8 | 3,1 | 58,1 | 58,8 | 38,8 | 43,3 |
| Erholungsorte | | | | | | | | | | | | |
| Hotels | 47 | 47 | 100,0 | 6,8 | 4 671 | 4 595 | 98,4 | 2,1 | 50,5 | 51,3 | 30,4 | 32,2 |
| Hotels garnis | 26 | 26 | 100,0 | 3,7- | 959 | 927 | 96,7 | 5,5- | 35,9 | 37,2 | 15,4 | 19,3 |
| Gasthöfe | 30 | 30 | 100,0 | 3,4 | 958 | 933 | 97,4 | 1,0 | 40,1 | 41,2 | 20,6 | 25,5 |
| Pensionen | 35 | 35 | 100,0 | 6,1 | 902 | 899 | 99,7 | 10,7 | 42,2 | 42,3 | 19,6 | 24,7 |
| Jugendherbergen und Hütten | 10 | 10 | 100,0 | 11,1 | 1 018 | 1 018 | 100,0 | 4,3 | 37,5 | 37,5 | 19,4 | 23,7 |
| Erholungs-, Ferien-, Schul- heime u. Boardingh. zus. | 5 | 5 | 100,0 | 0,0 | 230 | 230 | 100,0 | 9,5 | 29,1 | 29,1 | 13,5 | 17,7 |
| Ferienzentren, Ferienh.- wohnungen zusammen | 164 | 164 | 100,0 | 4,5 | 12 042 | 11 817 | 98,1 | 10,0 | 31,7 | 32,3 | 16,6 | 18,8 |
| Vorsorge- u. Reha-Kliniken | 5 | 5 | 100,0 | 0,0 | 1 170 | 1 170 | 100,0 | 0,0 | 90,1 | 90,1 | 89,1 | 89,1 |
| Betriebe zusammen | 322 | 322 | 100,0 | 4,2 | 21 950 | 21 589 | 98,4 | 6,2 | 40,1 | 40,7 | 23,8 | 26,8 |
| Sonstige Gemeinden | | | | | | | | | | | | |
| Hotels | 296 | 293 | 99,0 | 2,1 | 22 037 | 21 717 | 98,5 | 1,8 | 44,7 | 45,4 | 29,7 | 31,5 |
| Hotels garnis | 107 | 104 | 97,2 | 1,0- | 4 245 | 4 108 | 96,8 | 0,7- | 42,9 | 44,3 | 29,4 | 31,5 |
| Gasthöfe | 121 | 120 | 99,2 | 2,6 | 3 216 | 3 177 | 98,8 | 3,4 | 31,5 | 31,9 | 20,6 | 22,4 |
| Pensionen | 123 | 118 | 95,9 | 11,3 | 3 062 | 2 934 | 95,8 | 16,1 | 31,8 | 33,2 | 20,2 | 22,4 |
| Jugendherbergen und Hütten | 60 | 60 | 100,0 | 9,1 | 4 783 | 4 694 | 98,1 | 10,3 | 43,0 | 43,8 | 20,7 | 25,9 |
| Erholungs-, Ferien-, Schul- heime u. Boardingh. zus. | 79 | 76 | 96,2 | 2,6- | 4 445 | 4 199 | 94,5 | 3,4- | 28,7 | 30,4 | 14,4 | 17,3 |
| Ferienzentren, Ferienh.- wohnungen zusammen | 291 | 288 | 99,0 | 8,3 | 15 324 | 14 964 | 97,7 | 6,3 | 34,7 | 35,5 | 22,2 | 25,0 |
| Vorsorge- u. Reha-Kliniken | 6 | 6 | 100,0 | 0,0 | 937 | 918 | 98,0 | 2,0- | 87,6 | 89,4 | 74,8 | 76,3 |
| Betriebe zusammen | 1 083 | 1 065 | 98,3 | 4,4 | 58 049 | 56 711 | 97,7 | 3,7 | 39,8 | 40,8 | 25,5 | 28,2 |
| Mecklenburg-Vorpommern | | | | | | | | | | | | |
| Hotels | 588 | 582 | 99,0 | 3,0 | 57 464 | 56 823 | 98,9 | 4,6 | 55,1 | 55,7 | 37,0 | 39,2 |
| Hotels garnis | 268 | 263 | 98,1 | 3,0- | 10 238 | 9 982 | 97,5 | 1,6- | 48,6 | 49,9 | 28,2 | 31,9 |
| Gasthöfe | 243 | 242 | 99,6 | 0,8 | 7 349 | 7 266 | 98,9 | 1,7 | 43,3 | 43,8 | 24,0 | 27,3 |
| Pensionen | 271 | 265 | 97,8 | 9,5 | 7 699 | 7 503 | 97,5 | 11,5 | 42,3 | 43,4 | 22,4 | 26,1 |
| Jugendherbergen und Hütten | 88 | 87 | 98,9 | 7,4 | 7 835 | 7 628 | 97,4 | 6,5 | 46,0 | 47,3 | 22,2 | 26,9 |
| Erholungs-, Ferien-, Schul- heime u. Boardingh. zus. | 128 | 124 | 96,9 | 2,4- | 9 664 | 9 307 | 96,3 | 0,0 | 42,3 | 44,0 | 22,1 | 26,9 |
| Ferienzentren, Ferienh.- wohnungen zusammen | 1 095 | 1 089 | 99,5 | 2,3 | 69 538 | 66 253 | 95,3 | 3,0 | 38,5 | 40,4 | 19,8 | 22,1 |
| Vorsorge- u. Reha-Kliniken | 52 | 51 | 98,1 | 0,0 | 10 114 | 9 995 | 98,8 | 0,6- | 92,7 | 93,8 | 81,9 | 83,8 |
| Betriebe zusammen | 2 733 | 2 703 | 98,9 | 2,3 | 179 901 | 174 757 | 97,1 | 3,3 | 48,3 | 49,8 | 29,8 | 32,9 |

1) Im Berichtsmonat geöffnete sowie vorübergehend geschlossene Betriebe. - 2) Ganz oder teilweise geöffnet. - 3) Anteil am Gesamt. - 4) Maximales Bettenangebot in den zurückliegenden 13 Monaten (einschl. lfd. Monat). - 5) Rechnerischer Wert (Übernachtungen/mögliche Bettentage) x 100. - 6) Rechnerischer Wert (Übernachtungen/angebotene Bettentage) x 100.

**18. Ankünfte, Übernachtungen und Aufenthaltsdauer der Gäste in Beherbergungsstätten
nach Gemeindegruppen und Betriebsarten**

| Gemeindegruppe - Betriebsart | Juni 2008 | | | | | Januar - Juni 2008 | | | | |
|--|----------------|--|------------------|--|---------------------------------------|--------------------|---|------------------|---|---------------------------------------|
| | Ankünfte | | Übernachtungen | | | Ankünfte | | Übernachtungen | | |
| | insgesamt | Veränderung gegenüber dem Vorjahresmonat | insgesamt | Veränderung gegenüber dem Vorjahresmonat | durchschnittliche Aufenthaltsdauer 1) | insgesamt | Veränderung gegenüber dem Vorjahreszeitraum | insgesamt | Veränderung gegenüber dem Vorjahreszeitraum | durchschnittliche Aufenthaltsdauer 1) |
| | | | | | | | | | | |
| Heilbäder | | | | | | | | | | |
| Hotels | . | . | . | . | . | . | . | . | . | . |
| Hotels garnis | 266 | 107,8 | 540 | 110,9 | 2,0 | 1 126 | 123,4 | 2 189 | 106,9 | 1,9 |
| Pensionen | 210 | 42,9 | 589 | 23,5- | 2,8 | 706 | 13,7 | 1 871 | 4,2- | 2,7 |
| Jugendherbergen und Hütten | . | . | . | . | . | . | . | . | . | . |
| Erholungs-, Ferien-, Schul.- heime u. Boardingh. zus. | . | . | . | . | . | . | . | . | . | . |
| Vorsorge- u. Reha-Kliniken | . | . | . | . | . | . | . | . | . | . |
| Betriebe zusammen | 2 371 | 16,6 | 16 225 | 12,2 | 6,8 | 12 328 | 14,3 | 89 367 | 9,8 | 7,2 |
| Kneippkurorte | | | | | | | | | | |
| Hotels | 4 199 | 36,6 | 20 159 | 14,5 | 4,8 | 16 933 | 9,2 | 68 225 | 6,6 | 4,0 |
| Hotels garnis | . | . | . | . | . | . | . | . | . | . |
| Gasthöfe | . | . | . | . | . | . | . | . | . | . |
| Pensionen | . | . | . | . | . | . | . | . | . | . |
| Erholungs-, Ferien-, Schul.- heime u. Boardingh. zus. | . | . | . | . | . | . | . | . | . | . |
| Ferienzentren, Ferienh.- wohnungen zusammen | 1 603 | 9,2- | 12 818 | 12,2- | 8,0 | 4 315 | 12,1- | 29 905 | 11,0- | 6,9 |
| Vorsorge- u. Reha-Kliniken | . | . | . | . | . | . | . | . | . | . |
| Betriebe zusammen | 7 563 | 16,0 | 50 415 | 3,2 | 6,7 | 27 953 | 7,4 | 163 129 | 2,1 | 5,8 |
| Seebäder | | | | | | | | | | |
| Hotels | 89 430 | 14,5 | 380 417 | 6,5 | 4,3 | 417 935 | 9,4 | 1 530 103 | 6,1 | 3,7 |
| Hotels garnis | 12 395 | 10,0 | 49 054 | 0,3 | 4,0 | 50 921 | 17,5 | 169 518 | 12,7 | 3,3 |
| Gasthöfe | 8 635 | 7,4- | 38 509 | 0,2- | 4,5 | 32 716 | 4,5- | 120 591 | 3,2 | 3,7 |
| Pensionen | 9 183 | 16,3 | 39 265 | 9,0 | 4,3 | 31 134 | 15,0 | 112 166 | 9,7 | 3,6 |
| Jugendherbergen und Hütten | 7 013 | 9,7 | 22 750 | 11,9- | 3,2 | 19 919 | 0,1 | 62 980 | 9,5- | 3,2 |
| Erholungs-, Ferien-, Schul.- heime u. Boardingh. zus. | 11 041 | 1,3- | 51 701 | 2,9- | 4,7 | 43 911 | 10,7 | 185 481 | 14,9 | 4,2 |
| Ferienzentren, Ferienh.- wohnungen zusammen | 50 509 | 7,6- | 342 577 | 0,5- | 6,8 | 183 769 | 2,4- | 999 277 | 0,2- | 5,4 |
| Vorsorge- u. Reha-Kliniken | 4 793 | 9,4 | 94 582 | 4,1 | 19,7 | 24 653 | 11,0 | 467 161 | 8,0 | 18,9 |
| Betriebe zusammen | 192 999 | 5,4 | 1 018 855 | 2,4 | 5,3 | 804 958 | 6,4 | 3 647 277 | 4,9 | 4,5 |
| Seeheilbäder | | | | | | | | | | |
| Hotels | 39 702 | 21,0 | 160 498 | 6,8 | 4,0 | 204 234 | 15,2 | 705 827 | 13,9 | 3,5 |
| Hotels garnis | 5 269 | 3,7- | 23 342 | 4,7- | 4,4 | 19 205 | 0,2 | 69 410 | 0,6 | 3,6 |
| Gasthöfe | 2 372 | 1,2 | 11 599 | 5,6 | 4,9 | 8 360 | 1,9 | 32 483 | 10,3 | 3,9 |
| Pensionen | . | . | . | . | . | . | . | . | . | . |
| Jugendherbergen und Hütten | . | . | . | . | . | . | . | . | . | . |
| Erholungs-, Ferien-, Schul.- heime u. Boardingh. zus. | 2 665 | 12,7 | 20 316 | 25,4 | 7,6 | 9 016 | 0,2- | 52 392 | 3,9 | 5,8 |
| Ferienzentren, Ferienh.- wohnungen zusammen | 23 213 | 19,6 | 162 342 | 20,3 | 7,0 | 82 741 | 23,4 | 454 848 | 24,6 | 5,5 |
| Vorsorge- u. Reha-Kliniken | 3 627 | 8,2- | 85 483 | 2,8- | 23,6 | 21 940 | 10,2 | 462 330 | 11,9 | 21,1 |
| Betriebe zusammen | 81 882 | 15,3 | 482 920 | 9,3 | 5,9 | 362 065 | 15,4 | 1 833 253 | 15,3 | 5,1 |

1) Rechnerischer Wert Übernachtungen/Ankünfte.

Noch: 18. Ankünfte, Übernachtungen und Aufenthaltsdauer der Gäste in Beherbergungsstätten nach Gemeindegruppen und Betriebsarten

| Gemeindegruppe - Betriebsart | Juni 2008 | | | | | Januar - Juni 2008 | | | | |
|--|----------------|--|------------------|--|---------------------------------------|--------------------|---|------------------|---|---------------------------------------|
| | Ankünfte | | Übernachtungen | | durchschnittliche Aufenthaltsdauer 1) | Ankünfte | | Übernachtungen | | durchschnittliche Aufenthaltsdauer 1) |
| | insgesamt | Veränderung gegenüber dem Vorjahresmonat | insgesamt | Veränderung gegenüber dem Vorjahresmonat | | insgesamt | Veränderung gegenüber dem Vorjahreszeitraum | insgesamt | Veränderung gegenüber dem Vorjahreszeitraum | |
| | Anzahl | % | Anzahl | % | Tage | Anzahl | % | Anzahl | % | Tage |
| Luftkurorte | | | | | | | | | | |
| Hotels | . | . | . | . | . | . | . | . | . | . |
| Hotels garnis | 3 108 | 1,9 | 9 154 | 4,3 | 2,9 | 9 889 | 20,7 | 26 213 | 19,9 | 2,7 |
| Gasthöfe | . | . | . | . | . | . | . | . | . | . |
| Pensionen | 1 282 | 3,3 | 4 446 | 2,8 | 3,5 | 4 113 | 8,5 | 11 991 | 12,8 | 2,9 |
| Jugendherbergen und Hütten | 1 682 | 2,6 | 4 386 | 0,8 | 2,6 | 5 126 | 2,6 | 12 773 | 1,8 | 2,5 |
| Erholungs-, Ferien-, Schulheime u. Boardingh. zus. Feriencentren, Ferienwohnungen zusammen | 748 | 12,0 | 2 251 | 10,0 | 3,0 | 2 744 | 22,3 | 7 422 | 24,9 | 2,7 |
| Vorsorge- u. Reha-Kliniken | . | . | . | . | . | . | . | . | . | . |
| Betriebe zusammen | 19 811 | 7,8 | 81 813 | 5,6 | 4,1 | 72 750 | 10,5 | 327 929 | 8,2 | 4,5 |
| Erholungsorte | | | | | | | | | | |
| Hotels | 22 169 | 3,2 | 70 751 | 3,5 | 3,2 | 87 194 | 0,4 | 257 926 | 6,5 | 3,0 |
| Hotels garnis | 2 988 | 3,5 | 10 335 | 3,0 | 3,5 | 8 032 | 16,9 | 27 006 | 21,1 | 3,4 |
| Gasthöfe | 3 831 | 6,3 | 11 519 | 4,5 | 3,0 | 13 197 | 6,4 | 35 735 | 3,1 | 2,7 |
| Pensionen | 3 341 | 35,3 | 11 412 | 23,7 | 3,4 | 9 356 | 46,5 | 30 717 | 34,8 | 3,3 |
| Jugendherbergen und Hütten | 3 965 | 3,8 | 11 462 | 2,9 | 2,9 | 11 033 | 11,6 | 35 949 | 19,7 | 3,3 |
| Erholungs-, Ferien-, Schulheime u. Boardingh. zus. Feriencentren, Ferienwohnungen zusammen | 476 | 28,2 | 2 010 | 3,9 | 4,2 | 1 492 | 13,0 | 5 488 | 27,7 | 3,7 |
| Vorsorge- u. Reha-Kliniken | 1 680 | 9,6 | 31 631 | 11,3 | 18,8 | 9 362 | 1,3 | 189 768 | 1,6 | 20,3 |
| Betriebe zusammen | 58 344 | 0,8 | 263 735 | 3,1 | 4,5 | 216 370 | 2,8 | 945 445 | 5,6 | 4,4 |
| Sonstige Gemeinden | | | | | | | | | | |
| Hotels | 133 386 | 1,5 | 295 504 | 6,9 | 2,2 | 566 186 | 4,9 | 1 186 479 | 1,4 | 2,1 |
| Hotels garnis | 22 600 | 2,2 | 54 620 | 1,9 | 2,4 | 92 182 | 12,2 | 230 192 | 15,0 | 2,5 |
| Gasthöfe | 15 358 | 5,9 | 30 414 | 2,6 | 2,0 | 60 384 | 3,4 | 120 917 | 9,8 | 2,0 |
| Pensionen | 10 846 | 9,1 | 29 188 | 4,2 | 2,7 | 40 998 | 21,3 | 107 203 | 11,6 | 2,6 |
| Jugendherbergen und Hütten | 20 937 | 7,4 | 61 715 | 11,1 | 2,9 | 61 400 | 16,5 | 168 982 | 15,6 | 2,8 |
| Erholungs-, Ferien-, Schulheime u. Boardingh. zus. Feriencentren, Ferienwohnungen zusammen | 13 762 | 3,7 | 38 263 | 2,0 | 2,8 | 46 196 | 3,1 | 119 569 | 2,6 | 2,6 |
| Vorsorge- u. Reha-Kliniken | 1 286 | 13,1 | 24 630 | 8,6 | 19,2 | 7 029 | 7,2 | 127 550 | 0,0 | 18,1 |
| Betriebe zusammen | 252 950 | 1,6 | 693 852 | 4,8 | 2,7 | 1 030 512 | 6,0 | 2 671 461 | 2,8 | 2,6 |
| Mecklenburg-Vorpommern | | | | | | | | | | |
| Hotels | 297 886 | 7,9 | 949 559 | 1,5 | 3,2 | 1 328 354 | 7,7 | 3 829 396 | 6,1 | 2,9 |
| Hotels garnis | 47 115 | 4,1 | 149 264 | 1,0 | 3,2 | 183 008 | 13,5 | 530 955 | 12,9 | 2,9 |
| Gasthöfe | 31 642 | 0,0 | 95 552 | 0,8 | 3,0 | 119 730 | 1,7 | 321 682 | 6,6 | 2,7 |
| Pensionen | 27 776 | 13,8 | 97 739 | 9,8 | 3,5 | 96 759 | 22,2 | 300 746 | 15,7 | 3,1 |
| Jugendherbergen und Hütten | 35 976 | 6,6 | 108 160 | 2,9 | 3,0 | 104 449 | 11,2 | 303 184 | 8,9 | 2,9 |
| Erholungs-, Ferien-, Schulheime u. Boardingh. zus. Feriencentren, Ferienwohnungen zusammen | 29 534 | 1,8 | 122 730 | 1,6 | 4,2 | 106 547 | 6,1 | 394 411 | 9,3 | 3,7 |
| Vorsorge- u. Reha-Kliniken | 132 134 | 1,4 | 803 439 | 0,4 | 6,1 | 511 305 | 2,6 | 2 490 133 | 3,0 | 4,9 |
| Betriebe zusammen | 615 920 | 4,6 | 2 607 815 | 1,1 | 4,2 | 2 526 936 | 7,3 | 9 677 861 | 6,3 | 3,8 |

1) Rechnerischer Wert Übernachtungen/Ankünfte.

**19. Beherbergungsstätten, Gästebetten und Kapazitätsauslastung
nach Gemeindegruppen und ausgewählten Gemeinden**

| Gemeindegruppe - Gemeinde | Juni 2008 | | | | | | | | | | Januar - Juni 2008 | |
|---------------------------------|-------------------|-----------------------|--------------|--|------------------------------|--|-------------------|--|---------------------------------|---------------------------------|-----------------------|---------------------------------|
| | Betriebe | | | | Betten / Schlafgelegenheiten | | | | durchschnittliche Auslastung | | | |
| | insge- samt 1) | darunter | | | insge- samt 4) | darunter | | | aller 5) | der ange- bote- nen 6) | aller 5) | der ange- bote- nen 6) |
| | | geöffnete 2) Betriebe | | | | angebotene Betten / Schlafgelegenheiten | | | | | | |
| | | zusammen | Anteil 3) | Ver- änd. gegen- über Vor- jahres- monat | | zusammen | An- teil 3) | Ver- änd. gegen- über Vor- jahres- monat | | | | |
| Anzahl | % | | Anzahl | % | | | | | | | | |
| Seebäder | | | | | | | | | | | | |
| Warnemünde | 65 | 63 | 96,9 | 0,0 | 6 135 | 4 764 | 77,7 | 19,3- | 43,6 | 56,2 | 29,1 | 38,3 |
| Kühlungsborn, Stadt | 82 | 82 | 100,0 | 0,0 | 8 116 | 7 999 | 98,6 | 0,2 | 63,9 | 64,8 | 40,5 | 42,8 |
| Nienhagen | 13 | 13 | 100,0 | 0,0 | 851 | 833 | 97,9 | 2,1- | 36,0 | 36,8 | 15,7 | 16,8 |
| Rerik, Stadt | 31 | 31 | 100,0 | 3,1- | 1 734 | 1 666 | 96,1 | 3,3- | 57,0 | 59,3 | 31,3 | 32,1 |
| Ahrenshoop | 31 | 31 | 100,0 | 3,1- | 1 139 | 1 131 | 99,3 | 0,2 | 56,2 | 56,6 | 36,6 | 37,7 |
| Dierhagen | 22 | 22 | 100,0 | 0,0 | 1 880 | 1 858 | 98,8 | 29,6 | 56,0 | 56,7 | 32,9 | 34,4 |
| Prerow | 64 | 64 | 100,0 | 1,6 | 2 646 | 2 616 | 98,9 | 0,3 | 62,7 | 63,4 | 31,9 | 35,8 |
| Wustrow | 16 | 16 | 100,0 | 6,7 | 2 344 | 2 326 | 99,2 | 0,8 | 58,0 | 58,8 | 34,6 | 35,4 |
| Insel Poel | 24 | 24 | 100,0 | 4,0- | 1 130 | 1 047 | 92,7 | 11,6- | 40,6 | 43,8 | 27,2 | 31,1 |
| Karlshagen | 27 | 27 | 100,0 | 17,4 | 1 408 | 1 371 | 97,4 | 8,6 | 52,6 | 54,0 | 18,6 | 25,0 |
| Koserow | 24 | 24 | 100,0 | 4,0- | 1 804 | 1 787 | 99,1 | 3,2- | 43,3 | 43,7 | 24,5 | 28,3 |
| Loddin | 18 | 18 | 100,0 | 0,0 | 1 328 | 1 324 | 99,7 | 12,6 | 64,6 | 64,8 | 47,6 | 53,1 |
| Lubmin | 9 | 9 | 100,0 | 0,0 | 373 | 373 | 100,0 | 0,0 | 36,7 | 36,7 | 18,1 | 19,3 |
| Trassenheide | 24 | 24 | 100,0 | 7,7- | 2 280 | 2 242 | 98,3 | 1,9- | 50,4 | 51,3 | 27,8 | 35,9 |
| Ückeritz | 18 | 18 | 100,0 | 5,9 | 923 | 921 | 99,8 | 2,1 | 59,0 | 59,1 | 36,9 | 46,9 |
| Zempin | 14 | 14 | 100,0 | 0,0 | 723 | 715 | 98,9 | 5,0 | 55,6 | 56,2 | 20,8 | 22,8 |
| Zinnowitz | 48 | 47 | 97,9 | 4,1- | 4 106 | 4 066 | 99,0 | 0,4 | 56,0 | 56,6 | 33,9 | 35,9 |
| Baabe | 40 | 39 | 97,5 | 8,3 | 2 015 | 1 954 | 97,0 | 14,5 | 58,9 | 60,7 | 32,4 | 37,2 |
| Binz | 114 | 113 | 99,1 | 2,6- | 12 235 | 12 128 | 99,1 | 1,7 | 56,6 | 57,1 | 35,1 | 36,2 |
| Breege | 25 | 25 | 100,0 | 4,2 | 1 880 | 1 854 | 98,6 | 0,7 | 45,5 | 46,1 | 27,5 | 29,3 |
| Insel Hiddensee | 48 | 48 | 100,0 | 0,0 | 1 457 | 1 455 | 99,9 | 2,7 | 41,1 | 41,2 | 20,9 | 23,4 |
| Sellin | 74 | 74 | 100,0 | 2,8 | 5 232 | 5 092 | 97,3 | 2,5 | 56,2 | 57,7 | 29,7 | 33,3 |
| Thiessow | 14 | 14 | 100,0 | 7,7 | 556 | 511 | 91,9 | 1,0 | 38,3 | 41,6 | 16,5 | 19,7 |
| Heilbäder | | | | | | | | | | | | |
| Bad Doberan | 12 | 11 | 91,7 | 22,2 | 646 | 527 | 81,6 | 16,9 | 55,0 | 68,9 | 51,8 | 65,4 |
| Bad Sülze, Stadt | . | . | . | . | . | . | . | . | . | . | . | . |
| Seeheilbäder | | | | | | | | | | | | |
| Heiligendamm | 4 | 4 | 100,0 | 20,0- | 719 | 699 | 97,2 | 37,3 | 66,8 | 68,7 | 67,1 | 68,1 |
| Graal-Müritz | 42 | 41 | 97,6 | 7,9 | 3 360 | 3 335 | 99,3 | 28,6 | 61,2 | 61,7 | 41,0 | 43,7 |
| Zingst | 52 | 52 | 100,0 | 5,5- | 4 036 | 4 004 | 99,2 | 1,9- | 56,0 | 56,5 | 33,9 | 35,0 |
| Boltenhagen | 47 | 46 | 97,9 | 9,5 | 6 339 | 6 271 | 98,9 | 27,1 | 45,2 | 45,6 | 30,6 | 31,4 |
| Heringsdorf 7) | 190 | 188 | 98,9 | 1,1- | 14 129 | 13 797 | 97,7 | 1,8 | 59,7 | 61,2 | 36,2 | 39,5 |
| Luftkurorte | | | | | | | | | | | | |
| Krakow am See, Stadt | 10 | 10 | 100,0 | 11,1 | 357 | 343 | 96,1 | 0,6 | 35,5 | 36,9 | 16,2 | 22,9 |
| Malchow, Stadt | 15 | 14 | 93,3 | 0,0 | 699 | 677 | 96,9 | 2,0 | 62,4 | 64,4 | 47,1 | 49,8 |
| Waren (Müritz), Stadt | 46 | 46 | 100,0 | 0,0 | 1 855 | 1 835 | 98,9 | 1,6 | 57,7 | 58,3 | 32,8 | 35,8 |
| Plau am See, Stadt | 23 | 23 | 100,0 | 0,0 | 1 783 | 1 781 | 99,9 | 5,7 | 61,4 | 61,5 | 46,4 | 51,9 |
| Kneippkurorte | | | | | | | | | | | | |
| Göhren | 39 | 39 | 100,0 | 0,0 | 3 419 | 2 909 | 85,1 | 7,7- | 49,2 | 57,8 | 26,3 | 31,5 |

1) Im Berichtsmonat geöffnete sowie vorübergehend geschlossene Betriebe. - 2) Ganz oder teilweise geöffnet. - 3) Anteil am Ingesamt. - 4) Maximales Bettenangebot in den zurückliegenden 13 Monaten (einschl. lfd. Monat). - 5) Rechnerischer Wert (Übernachtungen/mögliche Bettentage) x 100. - 6) Rechnerischer Wert (Übernachtungen/angebotene Bettentage) x 100. - 7) Zusammenschluss der ehemaligen Gemeinden Ahlbeck, Bansin und Heringsdorf (2005 unter dem Namen Dreikaiserbäder; seit 1.1.2006 Namensänderung in Heringsdorf).

**Noch: 19. Beherbergungsstätten, Gästebetten und Kapazitätsauslastung
nach Gemeindegruppen und ausgewählten Gemeinden**

| Gemeindegruppe - Gemeinde | Juni 2008 | | | | | | | | Januar - Juni 2008 | | | |
|---------------------------------|--------------|-----------------------|-----------|----------------------------------|------------------------------|---|-----------|----------------------------------|------------------------------|--------------------|----------|--------------------|
| | Betriebe | | | | Betten / Schlafgelegenheiten | | | | durchschnittliche Auslastung | | | |
| | insgesamt 1) | darunter | | | insgesamt 4) | darunter | | | aller 5) | der angebotenen 6) | aller 5) | der angebotenen 6) |
| | | geöffnete 2) Betriebe | | | | angebotene Betten / Schlafgelegenheiten | | | | | | |
| | | zusammen | Anteil 3) | Veränd. gegenüber Vorjahresmonat | | zusammen | Anteil 3) | Veränd. gegenüber Vorjahresmonat | | | | |
| Anzahl | | % | | Anzahl | | % | | Betten / Schlafgelegenheiten | | | | |

Erholungsorte

| | | | | | | | | | | | | |
|----------------------|----|----|-------|------|-------|-------|-------|------|------|------|------|------|
| Mirow, Stadt | 13 | 13 | 100,0 | 0,0 | 2 011 | 1 983 | 98,6 | 11,1 | 37,8 | 38,3 | 17,8 | 18,9 |
| Wesenberg, Stadt | . | . | . | . | . | . | . | . | . | . | . | . |
| Feldberg, Stadt | 15 | 15 | 100,0 | 0,0 | 801 | 794 | 99,1 | 0,0 | 67,0 | 67,6 | 52,1 | 57,5 |
| Göhren-Lebbin | 5 | 5 | 100,0 | 0,0 | 1 702 | 1 702 | 100,0 | 0,0 | 39,5 | 39,5 | 36,7 | 36,7 |
| Klink | 7 | 7 | 100,0 | 0,0 | 1 535 | 1 479 | 96,4 | 1,9- | 57,3 | 59,5 | 36,9 | 38,3 |
| Röbel/Müritzt, Stadt | 11 | 11 | 100,0 | 10,0 | 511 | 511 | 100,0 | 4,5 | 45,3 | 45,3 | 21,9 | 29,3 |
| Born a. Darß | 11 | 11 | 100,0 | 0,0 | 690 | 671 | 97,2 | 1,0- | 49,4 | 50,8 | 22,1 | 23,8 |
| Wieck a. Darß | 10 | 10 | 100,0 | 0,0 | 360 | 356 | 98,9 | 1,1- | 54,8 | 55,5 | 30,4 | 31,6 |
| Sternberg, Stadt | 8 | 8 | 100,0 | 0,0 | 292 | 288 | 98,6 | 1,4 | 33,2 | 33,7 | 15,5 | 19,5 |
| Dranske | 21 | 21 | 100,0 | 0,0 | 3 551 | 3 445 | 97,0 | 21,7 | 19,1 | 19,7 | 8,3 | 10,7 |
| Gager | 17 | 17 | 100,0 | 0,0 | 603 | 572 | 94,9 | 11,3 | 42,9 | 45,2 | 18,6 | 20,8 |
| Glowe | 24 | 24 | 100,0 | 14,3 | 1 061 | 1 057 | 99,6 | 6,8 | 56,2 | 56,4 | 40,7 | 45,5 |
| Lancken-Granitz | 10 | 10 | 100,0 | 0,0 | 278 | 274 | 98,6 | 0,4 | 32,2 | 32,6 | 10,5 | 12,4 |
| Lohme | 10 | 10 | 100,0 | 0,0 | 380 | 379 | 99,7 | 0,3 | 42,1 | 42,2 | 21,8 | 26,6 |
| Middelhagen | 42 | 42 | 100,0 | 0,0 | 1 610 | 1 570 | 97,5 | 0,3 | 42,7 | 43,7 | 19,3 | 23,5 |
| Putbus, Stadt | 27 | 27 | 100,0 | 17,4 | 1 255 | 1 241 | 98,9 | 7,1 | 39,7 | 40,1 | 21,8 | 24,7 |
| Putgarten | 7 | 7 | 100,0 | 0,0 | 410 | 408 | 99,5 | 0,5 | 33,2 | 33,3 | 15,4 | 15,9 |
| Sassnitz, Stadt | 43 | 43 | 100,0 | 4,9 | 1 867 | 1 827 | 97,9 | 3,6 | 43,2 | 44,1 | 26,8 | 29,6 |
| Wiek | 15 | 15 | 100,0 | 15,4 | 774 | 774 | 100,0 | 20,2 | 46,9 | 46,9 | 44,1 | 44,8 |
| Mönkebude | . | . | . | . | . | . | . | . | . | . | . | . |
| Uecker Münde, Stadt | 16 | 16 | 100,0 | 6,7 | 1 644 | 1 643 | 99,9 | 2,6 | 31,2 | 31,2 | 15,7 | 16,9 |

Weitere ausgewählte Gemeinden

| | | | | | | | | | | | | |
|---------------------------|----|----|-------|------|-------|-------|-------|-------|------|------|------|------|
| Demmin, Hansestadt | 6 | 6 | 100,0 | 0,0 | 212 | 212 | 100,0 | 5,5 | 36,1 | 36,1 | 23,5 | 24,4 |
| Stavenhagen, Reuterstadt | 6 | 6 | 100,0 | 0,0 | 569 | 569 | 100,0 | 0,4 | 52,0 | 52,0 | 24,1 | 26,8 |
| Güstrow, Stadt | 17 | 17 | 100,0 | 6,3 | 1 024 | 1 024 | 100,0 | 6,7 | 52,3 | 52,3 | 39,6 | 40,9 |
| Teterow, Stadt | 7 | 7 | 100,0 | 0,0 | 553 | 553 | 100,0 | 0,0 | 20,2 | 20,2 | 19,1 | 19,1 |
| Ludwigslust, Stadt | 9 | 9 | 100,0 | 12,5 | 367 | 362 | 98,6 | 5,2 | 24,5 | 24,9 | 20,8 | 20,9 |
| Neustadt-Glewe, Stadt | 5 | 5 | 100,0 | 0,0 | 236 | 218 | 92,4 | 0,0 | 24,8 | 26,8 | 15,6 | 18,8 |
| Neustrelitz, Stadt | 11 | 10 | 90,9 | 9,1- | 466 | 409 | 87,8 | 10,7- | 40,8 | 46,5 | 25,7 | 29,4 |
| Wesenberg | . | . | . | . | . | . | . | . | . | . | . | . |
| Feldberger Seenlandschaft | 13 | 12 | 92,3 | 20,0 | 458 | 365 | 79,7 | 13,0 | 19,2 | 24,1 | 8,9 | 15,0 |
| Rechlin | 9 | 9 | 100,0 | 0,0 | 1 460 | 1 459 | 99,9 | 4,8 | 38,9 | 38,9 | 18,0 | 19,8 |
| Barth, Stadt | 8 | 8 | 100,0 | 14,3 | 505 | 504 | 99,8 | 9,1 | 43,3 | 43,4 | 24,4 | 27,2 |
| Ribnitz-Damgarten, Stadt | 13 | 13 | 100,0 | 0,0 | 373 | 367 | 98,4 | 0,0 | 30,3 | 30,8 | 16,7 | 18,0 |
| Grevesmühlen, Stadt | 5 | 5 | 100,0 | 0,0 | 144 | 144 | 100,0 | 1,4 | 33,0 | 33,0 | 22,0 | 22,0 |
| Klützt, Stadt | 6 | 5 | 83,3 | 0,0 | 444 | 404 | 91,0 | 0,0 | 48,4 | 53,2 | 21,2 | 23,3 |
| Anklam, Stadt | 7 | 7 | 100,0 | 0,0 | 235 | 235 | 100,0 | 0,0 | 29,2 | 29,2 | 25,1 | 25,1 |
| Usedom, Stadt | 6 | 6 | 100,0 | 0,0 | 129 | 129 | 100,0 | 3,2 | 21,1 | 21,1 | 8,0 | 8,4 |
| Wolgast, Stadt | 8 | 8 | 100,0 | 14,3 | 234 | 234 | 100,0 | 23,2 | 26,9 | 26,9 | 25,8 | 26,7 |
| Parchim, Stadt | 10 | 10 | 100,0 | 11,1 | 311 | 280 | 90,0 | 6,7- | 36,2 | 40,2 | 22,7 | 24,5 |
| Bergen auf Rügen, Stadt | 7 | 7 | 100,0 | 0,0 | 589 | 589 | 100,0 | 0,0 | 61,6 | 61,6 | 34,9 | 34,9 |
| Ralswiek | 5 | 5 | 100,0 | 25,0 | 290 | 290 | 100,0 | 4,3 | 63,2 | 63,2 | 33,2 | 39,3 |
| Sagard | 5 | 5 | 100,0 | 0,0 | 1 187 | 1 183 | 99,7 | 2,2 | 40,2 | 40,3 | 28,4 | 29,9 |
| Ummanz | 11 | 11 | 100,0 | 37,5 | 549 | 543 | 98,9 | 18,0 | 71,5 | 72,3 | 24,8 | 38,7 |
| Pasewalk, Stadt | 4 | 4 | 100,0 | 0,0 | 240 | 240 | 100,0 | 0,0 | 22,3 | 22,3 | 18,6 | 21,2 |
| Torgelow, Stadt | 4 | 4 | 100,0 | 0,0 | 102 | 102 | 100,0 | 0,0 | 55,2 | 55,2 | 28,4 | 38,1 |

1) Im Berichtsmonat geöffnete sowie vorübergehend geschlossene Betriebe. - 2) Ganz oder teilweise geöffnet. - 3) Anteil am Gesamt. - 4) Maximales Bettenangebot in den zurückliegenden 13 Monaten (einschl. lfd. Monat). - 5) Rechnerischer Wert (Übernachtungen/mögliche Bettentage) x 100. - 6) Rechnerischer Wert (Übernachtungen/angebotene Bettentage) x 100.

20. Ankünfte, Übernachtungen und Aufenthaltsdauer der Gäste in Beherbergungsstätten
nach Gemeindegruppen und ausgewählten Gemeinden

| Gemeindegruppe - Gemeinde | Juni 2008 | | | | | Januar - Juni 2008 | | | | |
|---|-----------|--|----------------|--|---------------------------------------|--------------------|---|----------------|---|---------------------------------------|
| | Ankünfte | | Übernachtungen | | durchschnittliche Aufenthaltsdauer 1) | Ankünfte | | Übernachtungen | | durchschnittliche Aufenthaltsdauer 1) |
| | insgesamt | Veränderung gegenüber dem Vorjahresmonat | insgesamt | Veränderung gegenüber dem Vorjahresmonat | | insgesamt | Veränderung gegenüber dem Vorjahreszeitraum | insgesamt | Veränderung gegenüber dem Vorjahreszeitraum | |
| | | Anzahl | | % | Anzahl | | % | | Anzahl | % |
| Seebäder | | | | | | | | | | |
| Warnemünde | 26 747 | 8,8- | 80 309 | 18,9- | 3,0 | 123 292 | 1,2 | 322 333 | 4,1- | 2,6 |
| Kühlungsborn, Stadt | 28 884 | 27,6 | 155 517 | 9,5 | 5,4 | 128 583 | 10,1 | 599 224 | 5,5 | 4,7 |
| Nienhagen | 1 798 | 9,4- | 9 191 | 20,1- | 5,1 | 5 572 | 11,1 | 24 342 | 27,1- | 4,4 |
| Rerik, Stadt | 5 861 | 23,3 | 29 663 | 15,2 | 5,1 | 19 418 | 9,9 | 98 923 | 13,4 | 5,1 |
| Ahrenshoop | 4 329 | 5,6 | 19 196 | 6,1- | 4,4 | 19 223 | 6,6 | 74 873 | 0,6- | 3,9 |
| Dierhagen | 6 534 | 20,9 | 31 585 | 26,3 | 4,8 | 27 864 | 20,2 | 108 407 | 27,4 | 3,9 |
| Prerow | 8 269 | 3,4 | 49 762 | 2,8 | 6,0 | 27 347 | 2,9 | 153 413 | 3,2 | 5,6 |
| Wustrow | 6 269 | 5,2 | 40 806 | 1,0- | 6,5 | 26 797 | 6,1 | 147 118 | 4,4 | 5,5 |
| Insel Poel | 1 628 | 8,2- | 13 763 | 10,3- | 8,5 | 7 297 | 0,3 | 58 489 | 11,3- | 8,0 |
| Karlshagen | 3 967 | 8,2 | 22 215 | 13,0 | 5,6 | 11 944 | 14,6 | 55 278 | 14,5 | 4,6 |
| Koserow | 4 072 | 11,9- | 23 421 | 11,6- | 5,8 | 16 933 | 11,0- | 80 347 | 8,8- | 4,7 |
| Loddin | 2 580 | 30,0 | 25 721 | 12,4 | 10,0 | 12 264 | 31,8 | 115 163 | 16,5 | 9,4 |
| Lubmin | 1 369 | 15,3- | 4 105 | 23,8- | 3,0 | 4 575 | 11,6- | 12 299 | 15,0- | 2,7 |
| Trassenheide | 5 572 | 8,8- | 34 499 | 4,5- | 6,2 | 19 575 | 7,7 | 116 015 | 7,5 | 5,9 |
| Ückeritz | 2 663 | 18,4 | 16 326 | 3,6 | 6,1 | 8 258 | 2,0 | 62 069 | 0,3- | 7,5 |
| Zempin | 2 194 | 16,5 | 12 049 | 13,3 | 5,5 | 5 895 | 4,5 | 27 429 | 4,8 | 4,7 |
| Zinnowitz | 13 753 | 1,2 | 69 013 | 2,8- | 5,0 | 61 755 | 3,0 | 252 592 | 5,5 | 4,1 |
| Baabe | 5 435 | 9,9 | 35 593 | 11,3 | 6,5 | 20 737 | 17,7 | 118 060 | 16,5 | 5,7 |
| Binz | 34 847 | 0,7- | 207 911 | 3,9 | 6,0 | 157 134 | 1,1 | 774 689 | 2,5 | 4,9 |
| Breege | 5 285 | 7,2 | 25 664 | 4,4 | 4,9 | 22 796 | 7,7 | 94 163 | 5,0 | 4,1 |
| Insel Hiddensee | 3 389 | 4,2- | 17 973 | 6,7 | 5,3 | 12 474 | 3,7- | 54 748 | 9,4 | 4,4 |
| Sellin | 16 531 | 20,8 | 88 190 | 13,1 | 5,3 | 61 623 | 26,7 | 280 822 | 17,4 | 4,6 |
| Thiessow | 1 023 | 7,3- | 6 383 | 11,8 | 6,2 | 3 602 | 23,2 | 16 481 | 26,8 | 4,6 |
| Heilbäder | | | | | | | | | | |
| Bad Doberan | 2 053 | 21,1 | 10 651 | 13,4 | 5,2 | 10 498 | 17,2 | 56 802 | 9,7 | 5,4 |
| Bad Sülze, Stadt | . | . | . | . | . | . | . | . | . | . |
| Seeheilbäder | | | | | | | | | | |
| Heiligendamm | 2 742 | 43,9 | 14 404 | 94,4 | 5,3 | 17 101 | 35,3 | 89 365 | 60,6 | 5,2 |
| Graal-Müritz | 8 754 | 24,4 | 61 714 | 5,5 | 7,0 | 37 014 | 47,2 | 250 283 | 30,2 | 6,8 |
| Zingst | 11 381 | 3,8 | 67 821 | 1,4- | 6,0 | 48 459 | 3,4- | 248 720 | 8,0 | 5,1 |
| Boltenhagen | 13 136 | 40,5 | 85 873 | 27,0 | 6,5 | 54 309 | 32,5 | 319 532 | 23,9 | 5,9 |
| Heringsdorf 2) | 45 869 | 9,8 | 253 108 | 5,7 | 5,5 | 205 182 | 11,1 | 925 353 | 8,3 | 4,5 |
| Luftkurorte | | | | | | | | | | |
| Krakow am See, Stadt | 1 021 | 1,5 | 3 799 | 24,1 | 3,7 | 3 082 | 6,2 | 10 124 | 19,3 | 3,3 |
| Malchow, Stadt | 2 556 | 12,1 | 13 076 | 6,8 | 5,1 | 10 228 | 8,1 | 58 486 | 4,7 | 5,7 |
| Waren (Müritz), Stadt | 9 174 | 9,3 | 32 085 | 5,8 | 3,5 | 31 221 | 17,6 | 110 834 | 14,2 | 3,5 |
| Plau am See, Stadt | 7 060 | 5,6 | 32 853 | 3,2 | 4,7 | 28 219 | 4,9 | 148 485 | 4,8 | 5,3 |
| Kneippkurorte | | | | | | | | | | |
| Göhren | 7 563 | 16,0 | 50 415 | 3,2 | 6,7 | 27 953 | 7,4 | 163 129 | 2,1 | 5,8 |

1) Rechnerischer Wert Übernachtungen/Ankünfte. - 2) Zusammenschluss der ehemaligen Gemeinden Ahlbeck, Bansin und Heringsdorf (2005 unter dem Namen Dreikaiserbäder; seit 1.1.2006 Namensänderung in Heringsdorf).

Noch: 20. Ankünfte, Übernachtungen und Aufenthaltsdauer der Gäste in Beherbergungsstätten nach Gemeindegruppen und ausgewählten Gemeinden

| Gemeindegruppe - Gemeinde | Juni 2008 | | | | | Januar - Juni 2008 | | | | |
|--------------------------------------|-----------|--|----------------|--|---------------------------------------|--------------------|--|----------------|--|---------------------------------------|
| | Ankünfte | | Übernachtungen | | durchschnittliche Aufenthaltsdauer 1) | Ankünfte | | Übernachtungen | | durchschnittliche Aufenthaltsdauer 1) |
| | insgesamt | Veränderung gegenüber dem Vorjahresmonat | insgesamt | Veränderung gegenüber dem Vorjahresmonat | | insgesamt | Veränderung gegenüber dem Vorjahresmonat | insgesamt | Veränderung gegenüber dem Vorjahresmonat | |
| | Anzahl | % | Anzahl | % | Tage | Anzahl | % | Anzahl | % | Tage |
| Erholungsorte | | | | | | | | | | |
| Mirow, Stadt | 6 100 | 2,5 | 22 809 | 2,6 | 3,7 | 17 832 | 10,6 | 63 770 | 8,1 | 3,6 |
| Wesenberg, Stadt | . | . | . | . | . | . | . | . | . | . |
| Feldberg, Stadt | 2 615 | 3,0- | 16 106 | 2,2 | 6,2 | 10 099 | 8,3- | 75 991 | 0,2- | 7,5 |
| Göhren-Lebbin | 5 662 | 37,0- | 20 181 | 32,1- | 3,6 | 32 751 | 28,4- | 113 541 | 15,3- | 3,5 |
| Klink | 5 814 | 13,1 | 26 408 | 14,6- | 4,5 | 23 284 | 2,2 | 102 384 | 2,4- | 4,4 |
| Röbel/Müritzt, Stadt | 2 029 | 5,3- | 6 946 | 0,4- | 3,4 | 6 642 | 21,4 | 20 342 | 24,4 | 3,1 |
| Born a. Darß | 2 075 | 9,1 | 10 219 | 9,8 | 4,9 | 6 383 | 3,8 | 27 840 | 5,1 | 4,4 |
| Wieck a. Darß | 1 181 | 21,8 | 5 923 | 0,1 | 5,0 | 4 369 | 3,2 | 19 912 | 4,7- | 4,6 |
| Sternberg, Stadt | 786 | 2,7- | 2 910 | 7,1- | 3,7 | 2 644 | 1,9 | 8 118 | 7,3 | 3,1 |
| Dranske | 3 184 | 5,1- | 20 379 | 12,1- | 6,4 | 10 200 | 8,2 | 53 728 | 5,0- | 5,3 |
| Gager | 959 | 11,4 | 7 755 | 9,7 | 8,1 | 3 281 | 15,0 | 20 225 | 19,6 | 6,2 |
| Glowe | 2 928 | 11,5 | 17 897 | 5,8 | 6,1 | 11 234 | 18,8 | 78 129 | 15,1 | 7,0 |
| Lancken-Granitz | 448 | 9,0 | 2 683 | 4,9 | 6,0 | 954 | 17,6 | 5 290 | 6,8 | 5,5 |
| Lohme | 1 238 | 23,4 | 4 795 | 20,7 | 3,9 | 4 473 | 30,0 | 15 093 | 24,2 | 3,4 |
| Middelhagen | 3 475 | 2,8- | 20 606 | 1,3 | 5,9 | 11 728 | 12,3 | 56 251 | 9,0 | 4,8 |
| Putbus, Stadt | 3 898 | 20,2 | 14 933 | 16,9 | 3,8 | 14 037 | 23,0 | 49 626 | 30,3 | 3,5 |
| Putgarten | 873 | 5,1 | 4 080 | 8,6 | 4,7 | 2 694 | 0,9 | 11 512 | 3,6 | 4,3 |
| Sassnitz, Stadt | 7 462 | 16,0 | 24 195 | 13,7 | 3,2 | 27 383 | 19,8 | 91 085 | 20,2 | 3,3 |
| Wiek | 1 262 | 15,0- | 10 897 | 27,2- | 8,6 | 5 599 | 1,6- | 61 206 | 1,9- | 10,9 |
| Mönkebude | . | . | . | . | . | . | . | . | . | . |
| Ueckermünde, Stadt | 4 035 | 10,7- | 15 385 | 0,8 | 3,8 | 14 100 | 17,2 | 47 081 | 29,0 | 3,3 |
| Weitere ausgewählte Gemeinden | | | | | | | | | | |
| Demmin, Hansestadt | 1 067 | 31,2- | 2 297 | 44,4- | 2,2 | 4 703 | 4,8- | 9 063 | 12,2- | 1,9 |
| Stavenhagen, Reuterstadt | 2 723 | 5,3 | 8 869 | 1,5- | 3,3 | 8 371 | 7,2 | 24 931 | 6,7 | 3,0 |
| Güstrow, Stadt | 7 411 | 11,6 | 16 054 | 0,4- | 2,2 | 32 970 | 19,1 | 73 956 | 10,9 | 2,2 |
| Teterow, Stadt | 1 487 | 24,0- | 3 344 | 31,7- | 2,2 | 9 064 | 8,9- | 19 235 | 12,9- | 2,1 |
| Ludwigslust, Stadt | 1 747 | 23,4- | 2 699 | 26,6- | 1,5 | 7 784 | 3,0- | 13 790 | 5,3 | 1,8 |
| Neustadt-Glewe, Stadt | 771 | 14,4- | 1 753 | 26,2- | 2,3 | 3 086 | 20,7- | 6 699 | 22,2- | 2,2 |
| Neustrelitz, Stadt | 3 036 | 12,9 | 5 709 | 3,5 | 1,9 | 10 723 | 8,6 | 21 811 | 18,3 | 2,0 |
| Wesenberg | . | . | . | . | . | . | . | . | . | . |
| Feldberger Seenlandschaft | 674 | 33,8- | 2 641 | 25,9- | 3,9 | 2 241 | 0,0 | 7 376 | 0,3- | 3,3 |
| Rechlin | 3 367 | 0,6 | 17 047 | 4,6 | 5,1 | 10 833 | 6,0 | 47 845 | 4,7 | 4,4 |
| Barth, Stadt | 2 667 | 12,9 | 6 563 | 24,8 | 2,5 | 8 915 | 26,4 | 21 172 | 30,2 | 2,4 |
| Ribnitz-Damgarten, Stadt | 1 027 | 9,3 | 3 390 | 8,6 | 3,3 | 3 742 | 11,4 | 11 320 | 13,5 | 3,0 |
| Grevesmühlen, Stadt | 630 | 5,1- | 1 424 | 10,0- | 2,3 | 2 747 | 4,9- | 5 767 | 8,7- | 2,1 |
| Klützt, Stadt | 1 405 | 13,3 | 6 450 | 28,0- | 4,6 | 4 588 | 8,3 | 17 134 | 7,9- | 3,7 |
| Anklam, Stadt | 1 422 | 6,4- | 2 061 | 19,8- | 1,4 | 6 592 | 2,9- | 10 753 | 5,8- | 1,6 |
| Usedom, Stadt | 373 | 13,0 | 816 | 3,7 | 2,2 | 898 | 1,8 | 1 886 | 5,1- | 2,1 |
| Wolgast, Stadt | 664 | 66,4 | 1 888 | 16,9 | 2,8 | 2 846 | 34,1 | 10 979 | 21,1 | 3,9 |
| Parchim, Stadt | 1 372 | 22,2 | 3 378 | 46,2 | 2,5 | 5 714 | 15,2 | 12 814 | 2,5 | 2,2 |
| Bergen auf Rügen, Stadt | 4 207 | 4,4 | 10 885 | 0,8- | 2,6 | 14 528 | 1,7- | 37 377 | 2,1- | 2,6 |
| Ralswiek | 2 104 | 16,1 | 5 499 | 11,2 | 2,6 | 6 507 | 20,1 | 17 505 | 14,4 | 2,7 |
| Sagard | 2 974 | 16,6- | 14 316 | 23,6- | 4,8 | 13 333 | 30,3- | 62 884 | 29,9- | 4,7 |
| Ummanz | 2 940 | 176,6 | 11 783 | 162,1 | 4,0 | 5 253 | 138,2 | 24 276 | 159,4 | 4,6 |
| Pasewalk, Stadt | 1 154 | 3,0- | 1 606 | 12,3- | 1,4 | 4 972 | 3,1 | 8 117 | 6,4 | 1,6 |
| Torgelow, Stadt | 718 | 0,4 | 1 689 | 2,8- | 2,4 | 2 452 | 6,1 | 5 280 | 11,4 | 2,2 |

1) Rechnerischer Wert Übernachtungen/Ankünfte.

**21. Campingplätze und Stellplatzkapazität
nach Regionalgliederung**

| Kreis - Land | Juni 2008 | | | | | | |
|--|---------------|--------------------|------------|--------------------------------|------------------------|--|-------------|
| | Campingplätze | | | Stellplätze für Urlaubscamping | | | |
| | insgesamt 1) | darunter | | insgesamt 2) | darunter | | |
| | | mit Urlaubscamping | | | angebotene Stellplätze | | |
| | | zusammen | darunter | | zusammen | Ver- änderung gegenüber dem Vor- jahresmonat | Anteil 4) |
| geöffnet 3) | Anzahl | | % | | | | |
| Greifswald, Hansestadt | - | - | - | - | - | - | - |
| Neubrandenburg, Stadt | . | . | . | . | . | . | . |
| Rostock, Hansestadt | . | . | . | . | . | . | . |
| Schwerin, Landeshauptstadt | - | - | - | - | - | - | - |
| Stralsund, Hansestadt | - | - | - | - | - | - | - |
| Wismar, Hansestadt | - | - | - | - | - | - | - |
| Bad Doberan | 9 | 9 | 9 | 1 771 | 1 671 | 5,6- | 94,4 |
| Demmin | 3 | 3 | 3 | 365 | 365 | 0,0 | 100,0 |
| Güstrow | 4 | 4 | 4 | 490 | 480 | 2,0- | 98,0 |
| Ludwigslust | 8 | 8 | 8 | 325 | 291 | 15,9 | 89,5 |
| Mecklenburg-Strelitz | 31 | 31 | 30 | 2 659 | 2 594 | 2,1 | 97,6 |
| Müritz | 27 | 27 | 27 | 2 599 | 2 593 | 5,6 | 99,8 |
| Nordvorpommern | 18 | 18 | 18 | 3 783 | 3 762 | 2,0 | 99,4 |
| Nordwestmecklenburg | 13 | 13 | 13 | 2 055 | 2 015 | 17,2 | 98,1 |
| Ostvorpommern | 21 | 21 | 21 | 3 984 | 3 984 | 0,0 | 100,0 |
| Parchim | 18 | 18 | 18 | 1 310 | 1 278 | 2,4- | 97,6 |
| Rügen | 25 | 25 | 25 | 4 290 | 4 250 | 6,0 | 99,1 |
| Uecker-Randow | 4 | 4 | 3 | 164 | 134 | 0,0 | 81,7 |
| Mecklenburg- Vorpommern Insgesamt | 183 | 183 | 181 | 25 020 | 24 632 | 2,9 | 98,4 |

1) Im Berichtsmonat geöffnete sowie vorübergehend geschlossene Betriebe. - 2) Maximales Stellplatzangebot in den zurückliegenden 13 Monaten (einschl. lfd. Monat). - 3) Ganz oder teilweise geöffnete Plätze. - 4) Anteil am Insgesamt.

22. Ankünfte, Übernachtungen und Aufenthaltsdauer der Gäste auf Campingplätzen
nach Herkunftsländern

| Herkunftsland (ständiger Wohnsitz) | Juni 2008 | | | | | | Januar - Juni 2008 | | | | | |
|---------------------------------------|-----------|--|----------------|--|-------------------|--|--------------------|--|----------------|--|-------------------|--|
| | Ankünfte | | Übernachtungen | | | durch- schn. Auf- ent- halts- dauer 2) | Ankünfte | | Übernachtungen | | | durch- schn. Auf- ent- halts- dauer 2) |
| | insgesamt | Ver- än- derung gegen- über Vorj.- monat | insgesamt | Ver- än- derung gegen- über Vorj.- monat | An- teil 1) | | insgesamt | Ver- än- derung gegen- über Vorj.- zeit- raum | insgesamt | Ver- än- derung gegen- über Vorj.- zeit- raum | An- teil 1) | |
| | | | | | | Anzahl | | | | | | % |
| Bundesrepublik Deutschland | 95 943 | 15,1 | 407 615 | 21,5 | 93,0 | 4,2 | 217 468 | 8,9 | 835 533 | 17,7 | 94,8 | 3,8 |
| Ausland | | | | | | | | | | | | |
| Europa | | | | | | | | | | | | |
| Belgien | 130 | 10,2 | 444 | 66,9 | 1,5 | 3,4 | 284 | 15,7- | 1 088 | 11,1 | 2,4 | 3,8 |
| Bulgarien | 5 | X | 14 | X | 0,0 | 2,8 | 5 | X | 14 | X | 0,0 | 2,8 |
| Dänemark | 483 | 66,6 | 1 035 | 73,9 | 3,4 | 2,1 | 950 | 30,7 | 2 589 | 48,8 | 5,7 | 2,7 |
| Estland | 9 | 0,0 | 9 | 66,7- | 0,0 | 1,0 | 9 | 18,2- | 9 | 80,0- | 0,0 | 1,0 |
| Finnland | 312 | 20,5 | 511 | 40,0 | 1,7 | 1,6 | 385 | 27,9 | 618 | 35,8 | 1,4 | 1,6 |
| Frankreich | 132 | 17,0- | 373 | 5,8- | 1,2 | 2,8 | 240 | 28,3 | 631 | 36,3 | 1,4 | 2,6 |
| Griechenland | - | - | - | - | - | - | 2 | X | 30 | X | 0,1 | 15,0 |
| Vereinigtes Königreich | 138 | 15,3- | 344 | 2,8- | 1,1 | 2,5 | 324 | 37,9 | 881 | 78,7 | 1,9 | 2,7 |
| Irland, Republik | 2 | 77,8- | 4 | 63,6- | 0,0 | 2,0 | 4 | 55,6- | 8 | 27,3- | 0,0 | 2,0 |
| Island | 24 | 84,6 | 44 | 109,5 | 0,1 | 1,8 | 27 | 107,7 | 47 | 123,8 | 0,1 | 1,7 |
| Italien | 48 | 25,0- | 78 | 44,3- | 0,3 | 1,6 | 74 | 9,8- | 128 | 22,9- | 0,3 | 1,7 |
| Lettland | 7 | 58,8- | 7 | 58,8- | 0,0 | 1,0 | 9 | 64,0- | 9 | 71,0- | 0,0 | 1,0 |
| Litauen | 35 | 191,7 | 46 | 187,5 | 0,2 | 1,3 | 48 | 182,4 | 75 | 177,8 | 0,2 | 1,6 |
| Luxemburg | 34 | X | 88 | 528,6 | 0,3 | 2,6 | 83 | 245,8 | 192 | 255,6 | 0,4 | 2,3 |
| Niederlande | 4 532 | 55,3 | 19 729 | 66,5 | 64,5 | 4,4 | 6 831 | 47,7 | 27 605 | 58,4 | 60,4 | 4,0 |
| Norwegen | 147 | 1,4 | 259 | 18,3- | 0,8 | 1,8 | 296 | 35,2 | 716 | 66,5 | 1,6 | 2,4 |
| Österreich | 803 | 83,8 | 2 231 | 105,8 | 7,3 | 2,8 | 1 181 | 56,4 | 3 130 | 74,8 | 6,9 | 2,7 |
| Polen | 96 | 146,2 | 237 | 282,3 | 0,8 | 2,5 | 155 | 176,8 | 386 | 289,9 | 0,8 | 2,5 |
| Portugal | 6 | 33,3- | 8 | 42,9- | 0,0 | 1,3 | 8 | 11,1- | 10 | 28,6- | 0,0 | 1,3 |
| Rumänien | 2 | X | 6 | X | 0,0 | 3,0 | 2 | X | 6 | X | 0,0 | 3,0 |
| Russland | 15 | 400,0 | 19 | 533,3 | 0,1 | 1,3 | 23 | 666,7 | 35 | X | 0,1 | 1,5 |
| Schweden | 668 | 20,8 | 1 301 | 15,0 | 4,3 | 1,9 | 988 | 20,8 | 1 861 | 13,7 | 4,1 | 1,9 |
| Schweiz | 1 102 | 21,8 | 2 995 | 17,8 | 9,8 | 2,7 | 1 628 | 25,2 | 4 286 | 22,2 | 9,4 | 2,6 |
| Slowakische Republik | 2 | 93,1- | 4 | 94,1- | 0,0 | 2,0 | 2 | 93,1- | 4 | 94,1- | 0,0 | 2,0 |
| Slowenien | - | - | - | - | - | - | - | - | - | - | - | - |
| Spanien | 21 | 56,2- | 44 | 56,4- | 0,1 | 2,1 | 39 | 44,3- | 72 | 42,4- | 0,2 | 1,8 |
| Tschechische Republik | 241 | 183,5 | 633 | 441,0 | 2,1 | 2,6 | 329 | 163,2 | 798 | 326,7 | 1,7 | 2,4 |
| Türkei | 2 | X | 2 | X | 0,0 | 1,0 | 4 | X | 10 | X | 0,0 | 2,5 |
| Ukraine | 4 | X | 4 | X | 0,0 | 1,0 | 4 | X | 4 | X | 0,0 | 1,0 |
| Ungarn | 18 | 157,1 | 28 | 211,1 | 0,1 | 1,6 | 21 | 90,9 | 37 | 184,6 | 0,1 | 1,8 |
| Sonstige europäische Länder | - | - | - | - | - | - | 60 | X | 211 | X | 0,5 | 3,5 |
| Zusammen | 9 018 | 42,5 | 30 497 | 55,9 | 99,7 | 3,4 | 14 015 | 39,7 | 45 490 | 52,4 | 99,6 | 3,2 |
| Afrika | | | | | | | | | | | | |
| Sonstige afrikanische Länder | 2 | X | 4 | X | 0,0 | 2,0 | 4 | X | 8 | X | 0,0 | 2,0 |
| Zusammen | 2 | X | 4 | X | 0,0 | 2,0 | 4 | X | 8 | X | 0,0 | 2,0 |
| Asien | | | | | | | | | | | | |
| China Volksrep. und Hongkong | - | - | - | - | - | - | - | - | - | - | - | - |
| Israel | - | - | - | - | - | - | 3 | 50,0 | 9 | 350,0 | 0,0 | 3,0 |
| Südkorea | 2 | X | 2 | X | 0,0 | 1,0 | 2 | X | 2 | X | 0,0 | 1,0 |
| Zusammen | 2 | X | 2 | X | 0,0 | 1,0 | 5 | 66,7 | 11 | 266,7 | 0,0 | 2,2 |
| Amerika | | | | | | | | | | | | |
| Kanada | 5 | 61,5- | 5 | 64,3- | 0,0 | 1,0 | 5 | 68,7- | 5 | 85,3- | 0,0 | 1,0 |
| USA | 9 | 67,9- | 23 | 56,6- | 0,1 | 2,6 | 22 | 37,1- | 38 | 36,7- | 0,1 | 1,7 |
| Mittelamerika und Karibik | - | - | - | - | - | - | - | - | - | - | - | - |
| Brasilien | 2 | X | 6 | X | 0,0 | 3,0 | 2 | X | 6 | X | 0,0 | 3,0 |
| Sonstige südamerik. Länder | 4 | 20,0- | 8 | 60,0 | 0,0 | 2,0 | 4 | 20,0- | 8 | 60,0 | 0,0 | 2,0 |
| Zusammen | 20 | 59,2- | 42 | 46,2- | 0,1 | 2,1 | 33 | 45,9- | 57 | 47,7- | 0,1 | 1,7 |
| Australien und Ozeanien | | | | | | | | | | | | |
| Australien | 27 | 50,0 | 34 | 47,8 | 0,1 | 1,3 | 44 | 76,0 | 67 | 97,1 | 0,1 | 1,5 |
| Neuseeland und Ozeanien | 2 | X | 20 | 233,3 | 0,1 | 10,0 | 2 | 75,0- | 20 | 0,0 | 0,0 | 10,0 |
| Zusammen | 29 | 61,1 | 54 | 86,2 | 0,2 | 1,9 | 46 | 39,4 | 87 | 61,1 | 0,2 | 1,9 |
| Ohne Angabe | 2 | X | 2 | X | 0,0 | 1,0 | 16 | 700,0 | 24 | 300,0 | 0,1 | 1,5 |
| Ausland zusammen | 9 073 | 41,9 | 30 601 | 55,6 | 7,0 | 3,4 | 14 119 | 39,4 | 45 677 | 52,1 | 5,2 | 3,2 |
| Ankünfte/Übern. insgesamt | 105 016 | 17,0 | 438 216 | 23,4 | 100,0 | 4,2 | 231 587 | 10,4 | 881 210 | 19,1 | 100,0 | 3,8 |

1) Bei Übernachtungen von Gästen aus der Bundesrepublik Deutschland und dem Ausland zusammen: Anteil an allen Übernachtungen im Bundesgebiet; sonst: Anteil an allen Übernachtungen am Ausland zusammen. - 2) Rechnerischer Wert Übernachtungen/Ankünfte.

23. Ankünfte, Übernachtungen und Aufenthaltsdauer der Gäste auf Campingplätzen
nach Regionalgliederung

| Kreis - Land | Juni 2008 | | | | | Januar - Juni 2008 | | | | |
|---|----------------|--|----------------|--|---------------------------------------|--------------------|--|----------------|--|---------------------------------------|
| | Ankünfte | | Übernachtungen | | durchschnittliche Aufenthaltsdauer 1) | Ankünfte | | Übernachtungen | | durchschnittliche Aufenthaltsdauer 1) |
| | insgesamt | Veränderung gegenüber dem Vorjahresmonat | insgesamt | Veränderung gegenüber dem Vorjahresmonat | | insgesamt | Veränderung gegenüber dem Vorjahresmonat | insgesamt | Veränderung gegenüber dem Vorjahresmonat | |
| Anzahl | % | Anzahl | % | Tage | Anzahl | % | Anzahl | % | Tage | |
| Greifswald, Hansestadt | - | - | - | - | - | - | - | - | - | - |
| Neubrandenburg, Stadt | . | . | . | . | . | . | . | . | . | . |
| Rostock, Hansestadt | . | . | . | . | . | . | . | . | . | . |
| Schwerin, Landeshauptstadt | - | - | - | - | - | - | - | - | - | - |
| Stralsund, Hansestadt | - | - | - | - | - | - | - | - | - | - |
| Wismar, Hansestadt | - | - | - | - | - | - | - | - | - | - |
| Bad Doberan | 9 930 | 15,0 | 45 404 | 27,0 | 4,6 | 24 527 | 15,5 | 102 919 | 21,3 | 4,2 |
| Demmin | 773 | 43,1 | 1 819 | 18,4 | 2,4 | 1 886 | 20,7 | 4 901 | 22,1 | 2,6 |
| Güstrow | 993 | 37,7 | 2 767 | 30,3 | 2,8 | 2 269 | 34,7 | 6 816 | 36,3 | 3,0 |
| Ludwigslust | 799 | 4,9 | 1 726 | 14,4 | 2,2 | 1 600 | 9,6 | 3 536 | 29,9 | 2,2 |
| Mecklenburg-Strelitz | 14 678 | 5,2 | 44 702 | 40,0 | 3,0 | 33 405 | 0,5- | 89 160 | 19,4 | 2,7 |
| Müritz | 8 570 | 5,1 | 31 815 | 3,4 | 3,7 | 21 778 | 5,0 | 76 972 | 8,9 | 3,5 |
| Nordvorpommern | 15 766 | 10,5 | 69 089 | 15,8 | 4,4 | 35 174 | 5,8 | 138 901 | 8,6 | 3,9 |
| Nordwestmecklenburg | 8 404 | 47,3 | 30 795 | 28,5 | 3,7 | 20 805 | 16,1 | 73 707 | 18,7 | 3,5 |
| Ostvorpommern | 20 139 | 42,7 | 102 589 | 30,2 | 5,1 | 38 478 | 22,8 | 189 233 | 29,3 | 4,9 |
| Parchim | 3 514 | 4,5 | 12 596 | 32,5 | 3,6 | 8 682 | 5,7 | 28 038 | 24,3 | 3,2 |
| Rügen | 19 659 | 9,1 | 87 797 | 18,2 | 4,5 | 38 994 | 12,0 | 152 479 | 20,4 | 3,9 |
| Uecker-Randow | 381 | 12,6- | 849 | 47,1- | 2,2 | 696 | 5,3- | 1 577 | 25,7- | 2,3 |
| Mecklenburg-Vorpommern Insgesamt | 105 016 | 17,0 | 438 216 | 23,4 | 4,2 | 231 587 | 10,4 | 881 210 | 19,1 | 3,8 |

1) Rechnerischer Wert Übernachtungen/Ankünfte.