



Tourismus in Mecklenburg-Vorpommern

Juni 2005

Bestell-Nr.: G413 2005 06

Herausgabe: 19. September 2005
Printausgabe: EUR 4,00

Herausgeber: Statistisches Landesamt Mecklenburg-Vorpommern, Lübecker Straße 287, 19059 Schwerin,
Telefon: 0385 4801-0, Telefax: 0385 4801-123, Internet: <http://www.statistik-mv.de>, E-Mail: poststelle@statistik-mv.de

Zuständiger Dezernent: Dr. Detlef Thofern, Telefon: 0385 4801-776

© Statistisches Landesamt Mecklenburg-Vorpommern, Schwerin, 2005

Für nicht gewerbliche Zwecke sind Vervielfältigung und unentgeltliche Verbreitung, auch auszugsweise, mit Quellenangabe gestattet. Die Verbreitung, auch auszugsweise, über elektronische Systeme/Datenträger bedarf der vorherigen Zustimmung. Alle übrigen Rechte bleiben vorbehalten.

Zeichenerklärungen und Abkürzungen

| | |
|-----|--|
| - | nichts vorhanden |
| 0 | weniger als die Hälfte von 1 in der letzten besetzten Stelle, jedoch mehr als nichts |
| . | Zahlenwert unbekannt oder geheim zu halten |
| ... | Zahl lag bei Redaktionsschluss noch nicht vor |
| x | Aussage nicht sinnvoll oder Fragestellung nicht zutreffend |
| / | keine Angabe, da Zahlenwert nicht ausreichend genau oder nicht repräsentativ |
| () | Zahl hat eingeschränkte Aussagefähigkeit |
| p | vorläufige Zahl |
| s | geschätzte Zahl |
| r | berichtigte Zahl |

Inhaltsverzeichnis

| | Seite |
|---|---------|
| I. Vorbemerkungen | 3 - 4 |
| II. Tabellen und Grafiken | |
| 1. Beherbergungsstätten, Gästebetten und Kapazitätsauslastung | 5 |
| 2. Ankünfte und Übernachtungen der Gäste in Beherbergungsstätten nach Betriebsarten | 6 - 7 |
| 3. Beherbergungsstätten, Gästebetten und Kapazitätsauslastung nach Betriebsarten | 8 |
| 4. Kapazitätsauslastung in Beherbergungsstätten | 8 |
| 5. Beherbergungsstätten und Gästebetten im Juni 2005 nach Betriebsarten und Betriebsgrößenklassen | 9 |
| 6. Beherbergungsstätten und Gästebetten im Jahr 2005 nach Betriebsarten und Monaten | 10 |
| 7. Ankünfte, Übernachtungen und Aufenthaltsdauer der Gäste in Beherbergungsstätten (einschließlich Camping) nach Betriebsarten | 11 |
| 8. Ankünfte der Gäste in Beherbergungsstätten (einschließlich Camping) | 11 |
| 9. Ankünfte, Übernachtungen und Aufenthaltsdauer der Gäste in Beherbergungsstätten nach Herkunftsländern | 12 |
| 10. Ankünfte und Übernachtungen der Gäste in Beherbergungsstätten im Jahr 2005 nach Betriebsarten und Monaten | 13 |
| 11. Beherbergungsstätten, Gästebetten und Kapazitätsauslastung nach Regionalgliederung | 14 |
| 12. Beherbergungsstätten, Gästebetten und Kapazitätsauslastung nach Regionalgliederung und Betriebsarten | 15 - 19 |
| 13. Ankünfte, Übernachtungen und Aufenthaltsdauer der Gäste in Beherbergungsstätten nach Regionalgliederung | 20 |
| 14. Ankünfte, Übernachtungen und Aufenthaltsdauer der Gäste in Beherbergungsstätten nach Regionalgliederung und Betriebsarten | 21 - 25 |
| 15. Beherbergungsstätten, Gästebetten und Kapazitätsauslastung nach Reisegebieten und Betriebsarten | 26 - 27 |
| 16. Ankünfte, Übernachtungen und Aufenthaltsdauer der Gäste in Beherbergungsstätten nach Reisegebieten und Betriebsarten | 28 - 29 |
| 17. Beherbergungsstätten, Gästebetten und Kapazitätsauslastung nach IHK-Bezirken und Betriebsarten | 30 |
| 18. Ankünfte, Übernachtungen und Aufenthaltsdauer der Gäste in Beherbergungsstätten nach IHK-Bezirken und Betriebsarten | 31 |
| 19. Beherbergungsstätten, Gästebetten und Kapazitätsauslastung nach Gemeindegruppen und Betriebsarten | 32 - 33 |
| 20. Ankünfte, Übernachtungen und Aufenthaltsdauer der Gäste in Beherbergungsstätten nach Gemeindegruppen und Betriebsarten | 34 - 35 |
| 21. Beherbergungsstätten, Gästebetten und Kapazitätsauslastung nach Gemeindegruppen und ausgewählten Gemeinden | 36 - 37 |
| 22. Ankünfte, Übernachtungen und Aufenthaltsdauer der Gäste in Beherbergungsstätten nach Gemeindegruppen und ausgewählten Gemeinden | 38 - 39 |
| 23. Campingplätze und Stellplatzkapazität nach Regionalgliederung | 40 |
| 24. Ankünfte, Übernachtungen und Aufenthaltsdauer der Gäste auf Campingplätzen nach Herkunftsländern | 41 |
| 25. Ankünfte, Übernachtungen und Aufenthaltsdauer der Gäste auf Campingplätzen nach Regionalgliederung | 42 |

I. Vorbemerkungen

Die monatliche Statistik im Reiseverkehr wird seit Mai 1991 vom Statistischen Landesamt Mecklenburg-Vorpommern durchgeführt.

Erhoben werden die Ankünfte und Übernachtungen der Gäste mit Wohnsitz innerhalb und außerhalb der Bundesrepublik Deutschland, bei Auslandsgästen auch deren Herkunftsland, die Aufenthaltsdauer sowie die Zahl der Gästebetten und bei den Betrieben der Hotellerie zusätzlich die Zahl der Gästezimmer sowie deren Belegung.

Rechtsgrundlage

Gesetz über die Neuordnung der Statistik der Beherbergung im Reiseverkehr (Beherbergungsstatistikgesetz - BeherbStatG) vom 22. Mai 2002 (BGBl. I S. 1642) in Verbindung mit dem Gesetz über die Statistik für Bundeszwecke (BStatG) vom 22. Januar 1987 (BGBl. I S. 462, 565), zuletzt geändert durch Artikel 2 des Gesetzes vom 9. Juni 2005 (BGBl. I S. 1534).

Der Berichterstattung unterliegen alle Beherbergungsstätten, die mehr als acht Gäste gleichzeitig vorübergehend beherbergen können (§ 5); auskunftspflichtig sind die Inhaber oder Leiter der Beherbergungsstätten (§ 6 Abs. 1).

Definitionen und Begriffserläuterungen

Beherbergung im Reiseverkehr:

Unterbringung von Personen, die sich vorübergehend an einem anderen Ort als ihrem gewöhnlichen Wohnsitz aufhalten (Reisende). Ein Aufenthalt gilt - in Anlehnung an die melderechtlichen Vorschriften¹⁾ - dann als "vorübergehend", wenn er die Dauer von zwei Monaten im Allgemeinen nicht überschreitet.

Der vorübergehende Ortswechsel kann durch Urlaub und Freizeit, aber auch durch die Wahrnehmung privater und geschäftlicher Kontakte, den Besuch von Tagungen und Fortbildungsveranstaltungen, Maßnahmen zur Wiederherstellung der Gesundheit oder sonstige Gründe veranlasst sein.

Reisegebiete:

Gliederung nach nichtadministrativen Raumeinheiten, die sich im Wesentlichen an die Zuständigkeitsbereiche der regionalen Fremdenverkehrsverbände und an naturräumliche Gegebenheiten anlehnt.

Rügen

Landkreis Rügen

Vorpommern

Greifswald, Stralsund, Landkreis Nordvorpommern, Landkreis Ostvorpommern, Landkreis Uecker-Randow

Mecklenburgische Ostseeküste

Rostock, Wismar, Landkreis Bad Doberan, Landkreis Nordwestmecklenburg

Westmecklenburg

Schwerin, Landkreis Ludwigslust, Landkreis Parchim

Mecklenburgische Schweiz und Seenplatte

Neubrandenburg, Landkreis Demmin, Landkreis Güstrow, Landkreis Mecklenburg-Strelitz, Landkreis Müritz

Gemeindeguppen:

Zusammenfassung von Gemeinden (oder Gemeindeteilen) nach Arten der aufgrund landesrechtlicher Vorschriften verliehenen staatlichen Anerkennung (z. B. als Heilbäder, Seebäder, Luftkurorte). Angaben der kreisfreien Städte und Gemeinden ohne Prädikat sind in der Gruppe "Sonstige Gemeinden" enthalten.

Winterhalbjahr:

November des Vorjahres bis April des jeweiligen Jahres.

Sommerhalbjahr:

Mai bis Oktober des jeweiligen Jahres.

Ankünfte:

Zahl der Meldungen von Gästen in einer Beherbergungsstätte innerhalb des Berichtszeitraums, die zum vorübergehenden Aufenthalt ein Gästebett belegten.

Übernachtungen:

Zahl der Übernachtungen von Gästen, die im Berichtszeitraum ankamen oder aus dem vorherigen Berichtszeitraum noch anwesend waren.

Durchschnittliche Aufenthaltsdauer:

Rechnerischer Wert (Übernachtungen/Ankünfte). Die durchschnittliche Aufenthaltsdauer kann rechnerisch, z. B. in Orten mit Sanatorien und Kurkrankenhäusern, höher sein als die Zahl der Kalendertage des Berichtszeitraums.

Beherbergungsstätten:

Betriebe, die nach Einrichtung und Zweckbestimmung dazu dienen, mehr als acht Gäste (im Reiseverkehr) gleichzeitig zu beherbergen. Hierzu zählen auch Unterkunftsstätten, die die Gästebeherbergung nicht gewerblich und/oder nur als Nebenzweck betreiben.

Gästezimmer:

Als Gästezimmer gilt eine Einheit, die aus einem Raum oder einer Gruppe von Räumen besteht, die eine unteilbare Mieteinheit in einem Beherbergungsbetrieb bilden. Bei den Gästezimmern kann es sich um Einzel-, Doppel- oder Mehrbettzimmern handeln, je nachdem, ob sie zur dauerhaften Beherbergung von einer, zwei oder mehr Personen eingerichtet sind. Das Angebot bezieht sich auf die am letzten Öffnungstag im Berichtsmonat tatsächlich zur Beherbergung von Gästen zur Verfügung stehenden Gästezimmern. Zimmer, die von Mitarbeitern des Betriebes benutzt werden, zählen nicht als Gästezimmer. Ein Appartement ist eine spezielle Art von Gästezimmer. Es besteht aus einem oder mehreren Räumen mit Küche, separatem Bad und/oder Toilette.

1) Siehe § 16 Abs. 1 Melderechtsrahmengesetz (MRRG) vom 24. Juni 1994 (BGBl. I S.1430 ff.)

Betten und sonstige Schlafgelegenheiten:

Der Bestand bezieht sich auf die Normalbelegung, ohne Berücksichtigung behelfsmäßiger Schlafgelegenheiten (z. B. Schlafcouchen, Liegen, Kinderbetten), die bei Überbelegung zusätzlich zur Verfügung stehen.

Das Angebot bezieht sich auf die am letzten Öffnungstag im Berichtsmonat tatsächlich angebotenen Beherbergungsmöglichkeiten.

Durchschnittliche Auslastung der Gästezimmer:

Rechnerischer Wert, der die prozentuale Belegung der Gästezimmer im Berichtszeitraum ausdrückt. Die durchschnittliche Auslastung aller Gästezimmer errechnet sich durch Division der Zahl der im Berichtszeitraum belegten Gästezimmer (sog. room-nights) durch das Produkt aus der Zahl der Gästezimmer insgesamt und den Kalendertagen des Berichtszeitraumes. Die durchschnittliche Auslastung der angebotenen Gästezimmer wird ermittelt durch Division der im Berichtszeitraum belegten Gästezimmer durch das Produkt aus der Zahl der angebotenen Gästezimmer und den im Berichtszeitraum geöffneten Tagen.

Herkunftsländer:

Für die Erfassung ist grundsätzlich der ständige Wohnsitz oder gewöhnliche Aufenthalt der Gäste maßgebend, nicht dagegen deren Staatsangehörigkeit (Nationalität).

Betriebsarten:

Gruppierung der Beherbergungsstätten anhand der durch die Systematik der Wirtschaftszweige (Ausgabe 2003) vorgegebenen Kriterien. Unterschieden werden:

Hotel:

Jedermann zugängliche Beherbergungs- und Bewirtungsstätte mit herkömmlichem Dienstleistungsangebot in der Mehrzahl ihrer Beherbergungseinheiten und mit wenigstens einem Restaurant - auch für Passanten - sowie mit besonderen Aufenthaltsräumen überwiegend für Hausgäste.

Hotel garni:

Jedermann zugängliche Beherbergungsstätte, in der an Hausgäste nur Frühstück abgegeben wird.

Gasthof:

Jedermann zugängliche Beherbergungs- und Bewirtungsstätte mit herkömmlichem Dienstleistungsangebot in der Mehrzahl ihrer Beherbergungseinheiten und mit wenigstens einem Restaurant (auch für Passanten); der Gasthof hat jedoch neben den Speise- und Schankräumen keine weiteren Aufenthaltsräume für Hausgäste.

Pension:

Jedermann zugängliche Beherbergungsstätte, in der Speisen und Getränke nur an Hausgäste abgegeben werden.

Jugendherberge, jugendherbergsähnliche Einrichtung, Hütte:

Beherbergungsstätte, vorzugsweise für Angehörige der sie tragenden Organisation (z. B. Wanderverein, Heimatverein), in der Speisen und Getränke nur an Hausgäste abgegeben werden.

Campingplatz:

Abgegrenztes Gelände, das jedermann zum vorübergehenden Aufstellen von mitgebrachten Wohnwagen oder Zelten zugänglich ist. Die Unterscheidung zwischen Urlaubs- und Dauercamping knüpft an die vertraglich vereinbarte Campingplatzbenutzung mit einer Dauer von höchstens zwei Monaten bzw. mehr als zwei Monaten an.

Erholungs-, Ferien- und Schulungsheim:

Beherbergungsstätte für Angehörige bestimmter Personengruppen (z. B. Mitglieder eines Vereins oder einer Organisation, Beschäftigte eines Unternehmens, Kinder, Mütter, Betreute sozialer Einrichtungen), in der Speisen und Getränke nur an Hausgäste abgegeben werden.

Boardinghouses:

Beherbergungsstätten, die jedermann zugänglich sind und neben Kurzeitaufhalten insbesondere für längere Aufenthalte im urbanen Umfeld konzipiert sind. Die Ausstattung orientiert sich an privaten Wohnungen, eine Kochgelegenheit muss gegeben sein. Die Leistung wird durch hotelähnlichen Service ergänzt (Reinigung, Serviceoffice).

Ferienzentrum:

Beherbergungsstätte, die jedermann zugänglich ist und nach Einrichtung und Zweckbestimmung dazu dient, wahlweise unterschiedliche Wohn- und Aufenthaltsmöglichkeiten zum vorübergehenden Aufenthalt sowie gleichzeitig Freizeiteinrichtungen in Verbindung mit Einkaufsquellen und persönlichen Dienstleistungen anzubieten.

Ferienhaus, -wohnung:

Jedermann zugängliche, in Wohneinheiten gegliederte Beherbergungsstätte ohne Abgabe von Speisen und Getränken, aber mit Kochgelegenheit in den Wohneinheiten.

Vorsorge- und Reha-Klinik:

Beherbergungsstätte unter ärztlicher Leitung zur ausschließlichen oder überwiegenden Unterbringung von Kurgästen. Hierzu zählen auch Fachkrankenhäuser der geschlossenen Krankenfürsorge, die darauf ausgerichtet sind, bestimmte Krankheitsarten oder -gruppen (z. B. Rheuma) mit Hilfe ortsgebundener Heilmittel zu behandeln (Kurkrankenhäuser) sowie Krankenhäuser, in denen durch ärztliche Maßnahmen eine berufliche Eingliederung der Patienten angestrebt wird (Rehabilitationskrankenhäuser). Diese Betriebsart wurde bisher unter der Bezeichnung Sanatorien, Kurkrankenhäuser nachgewiesen.

1. Beherbergungsstätten, Gästebetten und Kapazitätsauslastung

| Zeitraum | Betriebe ¹⁾ | | Betten/Schlafgelegenheiten ¹⁾ | | Durchschnittliche Auslastung ²⁾ | |
|-------------|------------------------|-------------------|--|--------------------|--|--------------------------------------|
| | insgesamt | darunter geöffnet | insgesamt | darunter angeboten | aller Betten ³⁾ | der angebotenen Betten ⁴⁾ |
| | Anzahl | | | | % | |
| 1992 | 1 058 | 919 | 63 700 | 55 437 | 28,7 | 44,6 |
| 1993 | 1 233 | 1 086 | 77 387 | 66 885 | 28,1 | 42,3 |
| 1994 | 1 474 | 1 280 | 89 998 | 75 370 | 27,5 | 41,0 |
| 1995 | 1 696 | 1 488 | 97 685 | 83 411 | 28,6 | 40,8 |
| 1996 | 1 895 | 1 690 | 106 571 | 94 274 | 28,7 | 38,2 |
| 1997 | 1 917 | 1 868 | 114 086 | 107 501 | 28,4 | 34,1 |
| 1998 | 2 084 | 2 059 | 130 098 | 127 175 | 28,7 | 33,2 |
| 1999 | 2 229 | 2 191 | 146 131 | 140 031 | 29,5 | 33,9 |
| 2000 | 2 509 | 2 485 | 159 061 | 154 294 | 32,0 | 36,1 |
| 2001 | 2 638 | 2 615 | 164 052 | 160 961 | 33,4 | 37,2 |
| 2002 | 2 687 | 2 647 | 169 499 | 164 612 | 34,3 | 38,5 |
| 2003 | 2 656 | 2 628 | 170 645 | 164 281 | 35,7 | 40,9 |
| 2004 | 2 651 | 2 620 | 169 693 | 164 970 | 34,5 | 39,1 |
| 2003 | | | | | | |
| Januar | 2 689 | 2 137 | 168 986 | 136 849 | 10,9 | 14,6 |
| Februar | 2 688 | 2 162 | 169 352 | 138 249 | 15,3 | 19,8 |
| März | 2 678 | 2 383 | 169 343 | 150 139 | 19,1 | 23,5 |
| April | 2 678 | 2 578 | 169 419 | 158 187 | 31,3 | 35,2 |
| Mai | 2 672 | 2 620 | 169 816 | 162 351 | 41,5 | 44,1 |
| Juni | 2 665 | 2 622 | 170 020 | 163 009 | 52,1 | 54,4 |
| Juli | 2 656 | 2 628 | 170 645 | 164 282 | 65,5 | 68,1 |
| August | 2 652 | 2 629 | 170 610 | 164 404 | 72,9 | 75,7 |
| September | 2 643 | 2 602 | 170 370 | 162 852 | 50,4 | 52,9 |
| Oktober | 2 640 | 2 466 | 170 185 | 156 791 | 35,1 | 38,6 |
| November | 2 639 | 2 181 | 170 038 | 143 613 | 16,4 | 20,8 |
| Dezember | 2 638 | 2 115 | 169 963 | 140 252 | 15,2 | 19,6 |
| 2004 | | | | | | |
| Januar | 2 634 | 2 064 | 170 304 | 137 586 | 11,9 | 15,9 |
| Februar | 2 632 | 2 097 | 168 263 | 138 564 | 16,1 | 20,5 |
| März | 2 642 | 2 141 | 168 506 | 142 075 | 20,2 | 24,6 |
| April | 2 643 | 2 406 | 168 167 | 154 095 | 29,9 | 32,9 |
| Mai | 2 630 | 2 563 | 167 922 | 161 579 | 41,8 | 43,6 |
| Juni | 2 642 | 2 596 | 168 902 | 163 396 | 49,7 | 51,5 |
| Juli | 2 651 | 2 620 | 169 693 | 164 970 | 64,3 | 66,2 |
| August | 2 651 | 2 620 | 169 560 | 164 992 | 67,8 | 69,7 |
| September | 2 645 | 2 600 | 169 332 | 163 572 | 45,9 | 47,7 |
| Oktober | 2 635 | 2 459 | 169 034 | 157 405 | 34,4 | 37,4 |
| November | 2 632 | 2 160 | 168 990 | 142 870 | 16,3 | 20,4 |
| Dezember | 2 631 | 2 103 | 168 924 | 139 516 | 14,8 | 18,8 |
| 2005 | | | | | | |
| Januar | 2 629 | 2 066 | 168 602 | 137 792 | 13,4 | 17,5 |
| Februar | 2 627 | 2 123 | 168 524 | 141 208 | 15,4 | 19,6 |
| März | 2 626 | 2 370 | 168 719 | 154 636 | 23,1 | 27,4 |
| April | 2 616 | 2 548 | 169 402 | 161 300 | 23,0 | 25,3 |
| Mai | 2 619 | 2 561 | 170 231 | 163 264 | 40,0 | 41,9 |
| Juni | 2 622 | 2 598 | 170 697 | 165 840 | 44,9 | 46,4 |
| Juli | | | | | | |
| August | | | | | | |
| September | | | | | | |
| Oktober | | | | | | |
| November | | | | | | |
| Dezember | | | | | | |

1) Für die Jahre jeweils Juli; ausgenommen 1992 = Juni. - 2) Für die Jahre: Januar - Dezember - 3) Rechnerischer Wert (Übernachtungen/mögliche Bettentage) x 100 - 4) Rechnerischer Wert (Übernachtungen/angebotene Bettentage) x 100

2. Ankünfte und Übernachtungen der Gäste

| Lfd. Nr. | Zeitraum | Ankünfte insgesamt | Davon | | | | | | | Vorsorge- und Reha-Kliniken |
|----------|-------------|--------------------|-----------|---------------|----------|-----------|----------------------------|--|---------------------------------------|-----------------------------|
| | | | Hotels | Hotels garnis | Gasthöfe | Pensionen | Jugendherbergen und Hütten | Erholungs-, Ferien- und Schulungsheime, Boardinghouses | Ferienzentren, -häuser und -wohnungen | |
| 1 | 1992 | 1 975 686 | 1 291 570 | 92 681 | 27 516 | 132 747 | 180 971 | 108 834 | 119 249 | 22 118 |
| 2 | 1993 | 2 201 281 | 1 342 968 | 146 407 | 32 676 | 168 156 | 185 913 | 124 655 | 170 029 | 30 477 |
| 3 | 1994 | 2 417 377 | 1 233 113 | 223 911 | 248 809 | 133 926 | 167 240 | 175 607 | 196 816 | 37 955 |
| 4 | 1995 | 2 690 709 | 1 311 375 | 300 242 | 267 713 | 161 823 | 180 355 | 181 160 | 242 443 | 45 598 |
| 5 | 1996 | 2 849 651 | 1 429 776 | 303 594 | 246 047 | 179 078 | 172 871 | 191 052 | 273 731 | 53 502 |
| 6 | 1997 | 3 078 170 | 1 512 951 | 323 819 | 234 123 | 197 423 | 189 957 | 190 679 | 372 310 | 56 908 |
| 7 | 1998 | 3 316 299 | 1 596 075 | 338 211 | 229 331 | 208 338 | 190 066 | 196 389 | 477 310 | 80 579 |
| 8 | 1999 | 3 764 486 | 1 794 902 | 374 127 | 243 511 | 236 515 | 186 215 | 204 987 | 609 954 | 114 275 |
| 9 | 2000 | 4 257 963 | 2 176 775 | 305 589 | 299 515 | 168 307 | 187 769 | 228 132 | 764 312 | 127 564 |
| 10 | 2001 | 4 534 825 | 2 313 161 | 325 166 | 286 365 | 174 511 | 178 121 | 220 483 | 901 052 | 135 966 |
| 11 | 2002 | 4 750 788 | 2 339 936 | 335 256 | 272 968 | 185 946 | 205 726 | 232 182 | 1 039 245 | 139 529 |
| 12 | 2003 | 5 145 948 | 2 575 443 | 360 065 | 280 543 | 207 627 | 213 972 | 235 354 | 1 127 001 | 145 943 |
| 13 | 2004 | 4 944 969 | 2 483 184 | 332 803 | 273 217 | 194 822 | 208 519 | 211 858 | 1 100 418 | 140 148 |
| | 2003 | | | | | | | | | |
| 14 | Januar | 148 578 | 87 960 | 9 356 | 7 532 | 4 753 | 2 494 | 5 229 | 21 835 | 9 419 |
| 15 | Februar | 189 735 | 105 846 | 10 774 | 9 668 | 5 778 | 3 428 | 7 637 | 37 590 | 9 014 |
| 16 | März | 269 798 | 150 343 | 15 955 | 14 032 | 8 874 | 8 221 | 12 438 | 48 908 | 11 027 |
| 17 | April | 401 983 | 193 023 | 25 249 | 20 720 | 14 206 | 16 990 | 19 447 | 97 767 | 14 581 |
| 18 | Mai | 555 744 | 269 139 | 40 159 | 31 094 | 23 341 | 30 826 | 29 759 | 118 732 | 12 694 |
| 19 | Juni | 632 828 | 293 516 | 48 424 | 35 507 | 27 556 | 36 612 | 39 172 | 138 144 | 13 897 |
| 20 | Juli | 685 275 | 317 303 | 52 627 | 40 203 | 31 193 | 33 660 | 32 491 | 162 901 | 14 897 |
| 21 | August | 746 409 | 363 360 | 56 337 | 43 072 | 34 229 | 31 979 | 27 959 | 174 788 | 14 685 |
| 22 | September | 584 904 | 296 856 | 44 240 | 33 197 | 26 210 | 25 824 | 24 404 | 120 335 | 13 838 |
| 23 | Oktober | 457 891 | 233 082 | 29 991 | 22 448 | 17 396 | 15 546 | 18 798 | 107 319 | 13 311 |
| 24 | November | 241 989 | 138 280 | 13 749 | 11 988 | 7 706 | 5 025 | 9 976 | 44 581 | 10 684 |
| 25 | Dezember | 229 563 | 126 735 | 13 204 | 11 082 | 6 427 | 3 367 | 8 044 | 52 808 | 7 896 |
| | 2004 | | | | | | | | | |
| 26 | Januar | 158 602 | 92 901 | 9 314 | 8 028 | 4 489 | 3 235 | 5 400 | 26 788 | 8 447 |
| 27 | Februar | 210 115 | 122 686 | 10 908 | 9 729 | 6 288 | 3 802 | 7 652 | 40 496 | 8 554 |
| 28 | März | 290 322 | 165 606 | 15 178 | 14 478 | 8 236 | 8 750 | 12 951 | 52 818 | 12 305 |
| 29 | April | 390 593 | 199 408 | 23 372 | 20 842 | 13 966 | 16 185 | 17 704 | 87 781 | 11 335 |
| 30 | Mai | 554 404 | 261 637 | 37 333 | 30 484 | 24 193 | 29 972 | 27 200 | 131 498 | 12 087 |
| 31 | Juni | 573 610 | 266 447 | 40 432 | 32 829 | 23 580 | 36 886 | 30 183 | 128 592 | 14 661 |
| 32 | Juli | 651 877 | 288 127 | 50 502 | 38 764 | 28 699 | 31 343 | 27 612 | 173 043 | 13 787 |
| 33 | August | 667 227 | 316 032 | 51 989 | 40 558 | 31 539 | 30 167 | 25 433 | 156 855 | 14 654 |
| 34 | September | 525 821 | 262 645 | 38 853 | 30 279 | 23 128 | 23 592 | 21 394 | 112 513 | 13 417 |
| 35 | Oktober | 442 345 | 227 872 | 26 724 | 23 098 | 16 606 | 14 506 | 18 407 | 102 181 | 12 951 |
| 36 | November | 240 906 | 143 754 | 14 025 | 11 837 | 7 344 | 5 431 | 10 198 | 37 115 | 11 202 |
| 37 | Dezember | 239 147 | 136 069 | 14 173 | 12 291 | 6 754 | 4 650 | 7 724 | 50 738 | 6 748 |
| | 2005 | | | | | | | | | |
| 38 | Januar | 182 996 | 106 810 | 9 889 | 7 776 | 5 629 | 3 675 | 6 521 | 33 996 | 8 700 |
| 39 | Februar | 198 421 | 115 766 | 10 066 | 9 397 | 5 520 | 3 521 | 8 218 | 37 218 | 8 715 |
| 40 | März | 321 591 | 173 555 | 16 811 | 15 582 | 10 068 | 7 550 | 14 642 | 71 423 | 11 960 |
| 41 | April | 329 910 | 177 414 | 19 977 | 17 033 | 11 747 | 15 871 | 19 215 | 57 543 | 11 110 |
| 42 | Mai | 552 675 | 261 091 | 37 644 | 30 329 | 23 302 | 31 012 | 27 061 | 129 993 | 12 243 |
| 43 | Juni | 537 407 | 250 619 | 38 272 | 31 099 | 21 866 | 35 453 | 30 616 | 114 913 | 14 569 |
| 44 | Juli | | | | | | | | | |
| 45 | August | | | | | | | | | |
| 46 | September | | | | | | | | | |
| 47 | Oktober | | | | | | | | | |
| 48 | November | | | | | | | | | |
| 49 | Dezember | | | | | | | | | |

in Beherbergungsstätten nach Betriebsarten

| Übernach- tungen insgesamt | Davon | | | | | | | | Lfd. Nr. |
|----------------------------------|-----------|------------------|----------|-----------|---------------------------------------|---|--|---------------------------------------|-------------|
| | Hotels | Hotels garnis | Gasthöfe | Pensionen | Jugend- herbergen und Hütten | Erholungs-, Ferien- und Schulungs- heime, Boarding- houses | Ferien- zentren, -häuser und -wohnungen | Vorsorge- und Reha- Kliniken | |
| 6 658 840 | 3 269 691 | 258 534 | 66 263 | 398 580 | 577 509 | 753 846 | 750 756 | 583 661 | 1 |
| 7 606 861 | 3 286 203 | 409 730 | 79 101 | 532 958 | 671 800 | 764 261 | 1 077 352 | 785 456 | 2 |
| 8 664 001 | 3 081 709 | 687 201 | 632 749 | 454 633 | 644 623 | 824 357 | 1 281 735 | 1 056 994 | 3 |
| 9 936 174 | 3 356 322 | 914 227 | 698 064 | 554 912 | 697 396 | 849 605 | 1 579 901 | 1 285 747 | 4 |
| 10 808 915 | 3 813 391 | 924 151 | 652 259 | 596 906 | 670 698 | 890 865 | 1 812 588 | 1 448 057 | 5 |
| 11 579 000 | 4 089 564 | 1 031 608 | 622 711 | 639 742 | 683 016 | 890 220 | 2 362 524 | 1 259 615 | 6 |
| 13 279 576 | 4 430 319 | 1 094 857 | 608 938 | 680 584 | 680 181 | 902 631 | 3 159 792 | 1 722 274 | 7 |
| 15 615 850 | 5 092 993 | 1 216 508 | 638 962 | 807 341 | 655 572 | 911 318 | 3 890 682 | 2 402 474 | 8 |
| 18 250 052 | 6 305 988 | 1 004 964 | 880 408 | 593 886 | 650 341 | 1 070 152 | 5 002 630 | 2 741 683 | 9 |
| 19 759 712 | 6 864 212 | 1 068 657 | 855 528 | 631 063 | 597 050 | 1 047 933 | 5 822 141 | 2 873 128 | 10 |
| 21 005 622 | 7 131 007 | 1 092 557 | 808 467 | 686 470 | 663 362 | 1 100 626 | 6 638 405 | 2 884 727 | 11 |
| 22 140 077 | 7 831 049 | 1 112 016 | 842 691 | 719 649 | 641 443 | 1 093 509 | 6 932 148 | 2 967 572 | 12 |
| 21 350 569 | 7 632 337 | 1 016 664 | 808 662 | 682 498 | 655 553 | 994 331 | 6 735 792 | 2 824 732 | 13 |
| 571 407 | 212 473 | 22 365 | 15 762 | 13 336 | 5 339 | 15 475 | 123 772 | 162 885 | 14 |
| 725 954 | 270 227 | 26 531 | 21 325 | 14 794 | 10 160 | 27 633 | 167 308 | 187 976 | 15 |
| 1 004 117 | 399 378 | 38 584 | 32 577 | 23 078 | 21 728 | 38 146 | 217 529 | 233 097 | 16 |
| 1 591 587 | 563 487 | 68 727 | 53 218 | 42 551 | 46 524 | 78 164 | 475 603 | 263 313 | 17 |
| 2 186 220 | 809 038 | 119 177 | 90 173 | 74 610 | 84 941 | 118 373 | 608 925 | 280 983 | 18 |
| 2 656 814 | 910 592 | 150 858 | 111 542 | 95 928 | 98 522 | 152 968 | 858 141 | 277 898 | 19 |
| 3 464 704 | 1 083 337 | 187 074 | 141 248 | 126 508 | 125 334 | 218 865 | 1 284 537 | 297 801 | 20 |
| 3 857 045 | 1 270 861 | 206 919 | 158 241 | 141 126 | 114 084 | 192 996 | 1 467 749 | 305 069 | 21 |
| 2 577 276 | 952 662 | 147 710 | 106 788 | 96 185 | 75 645 | 114 394 | 805 957 | 277 935 | 22 |
| 1 849 806 | 693 345 | 86 475 | 61 895 | 55 066 | 40 854 | 82 656 | 554 780 | 274 735 | 23 |
| 838 675 | 329 434 | 29 466 | 25 148 | 19 406 | 11 195 | 26 667 | 154 397 | 242 962 | 24 |
| 802 991 | 336 215 | 28 130 | 24 774 | 17 103 | 7 117 | 27 172 | 199 562 | 162 918 | 25 |
| 629 246 | 253 962 | 21 011 | 17 801 | 14 806 | 7 278 | 17 371 | 136 182 | 160 835 | 26 |
| 786 067 | 322 964 | 25 621 | 20 982 | 16 994 | 10 034 | 26 956 | 178 013 | 184 503 | 27 |
| 1 056 647 | 442 226 | 35 897 | 33 497 | 22 302 | 21 481 | 40 568 | 236 796 | 223 880 | 28 |
| 1 506 671 | 568 377 | 62 408 | 55 949 | 41 855 | 44 740 | 71 675 | 418 212 | 243 455 | 29 |
| 2 173 561 | 799 654 | 110 513 | 91 335 | 75 255 | 82 338 | 108 053 | 652 295 | 254 118 | 30 |
| 2 517 155 | 869 005 | 131 867 | 101 982 | 84 186 | 109 620 | 136 378 | 817 726 | 266 391 | 31 |
| 3 382 813 | 994 929 | 172 003 | 134 462 | 118 502 | 130 738 | 189 775 | 1 346 863 | 295 541 | 32 |
| 3 561 316 | 1 140 945 | 189 198 | 142 417 | 133 641 | 117 473 | 172 500 | 1 370 190 | 294 952 | 33 |
| 2 334 063 | 867 495 | 132 627 | 97 169 | 85 473 | 70 394 | 98 958 | 713 748 | 268 199 | 34 |
| 1 802 585 | 681 579 | 75 192 | 62 765 | 51 910 | 40 168 | 79 742 | 538 191 | 273 038 | 35 |
| 825 661 | 346 223 | 30 344 | 25 436 | 19 560 | 12 132 | 28 534 | 146 959 | 216 473 | 36 |
| 774 784 | 344 978 | 29 983 | 24 867 | 18 014 | 9 157 | 23 821 | 180 617 | 143 347 | 37 |
| 701 975 | 297 595 | 24 092 | 16 557 | 15 202 | 8 076 | 21 790 | 165 711 | 152 952 | 38 |
| 725 075 | 299 893 | 23 400 | 19 101 | 15 758 | 8 570 | 29 034 | 153 580 | 175 739 | 39 |
| 1 207 786 | 489 812 | 42 901 | 37 709 | 28 897 | 21 750 | 52 706 | 314 612 | 219 399 | 40 |
| 1 169 918 | 468 931 | 48 663 | 41 973 | 33 683 | 45 138 | 65 547 | 240 737 | 225 276 | 41 |
| 2 112 367 | 774 748 | 111 448 | 85 372 | 72 891 | 81 609 | 100 865 | 630 384 | 255 050 | 42 |
| 2 301 545 | 815 310 | 119 108 | 94 227 | 75 749 | 107 614 | 127 760 | 690 230 | 271 547 | 43 |
| | | | | | | | | | 44 |
| | | | | | | | | | 45 |
| | | | | | | | | | 46 |
| | | | | | | | | | 47 |
| | | | | | | | | | 48 |
| | | | | | | | | | 49 |

3. Beherbergungsstätten, Gästebetten und Kapazitätsauslastung nach Betriebsarten

| Betriebsart | Juni 2005 | | | | | | | | Januar - Juni 2005 | | | |
|--|--------------|-----------------------|-------------|----------------------------------|------------------------------|---|-------------|----------------------------------|------------------------------|--------------------|-------------|--------------------|
| | Betriebe | | | | Betten / Schlafgelegenheiten | | | | durchschnittliche Auslastung | | | |
| | insgesamt 1) | darunter | | | insgesamt 4) | darunter | | | aller 5) | der angebotenen 6) | aller 5) | der angebotenen 6) |
| | | geöffnete 2) Betriebe | | | | angebotene Betten / Schlafgelegenheiten | | | | | | |
| | | zusammen | Anteil 3) | Veränd. gegenüber Vorjahresmonat | | zusammen | Anteil 3) | Veränd. gegenüber Vorjahresmonat | | | | |
| Anzahl | | % | | Anzahl | | % | | Betten / Schlafgelegenheiten | | | | |
| Hotels | 534 | 530 | 99,3 | 0,0 | 52 683 | 51 647 | 98,0 | 2,7 | 51,6 | 52,7 | 33,4 | 36,4 |
| Hotels garnis | 259 | 256 | 98,8 | 0,8- | 9 017 | 8 821 | 97,8 | 0,0 | 44,0 | 45,2 | 22,7 | 26,9 |
| Gasthöfe | 258 | 252 | 97,7 | 0,0 | 8 720 | 8 474 | 97,2 | 14,2 | 36,0 | 37,1 | 19,8 | 23,7 |
| Pensionen | 219 | 215 | 98,2 | 3,2- | 6 443 | 6 216 | 96,5 | 2,4- | 39,2 | 40,6 | 20,2 | 25,2 |
| Hotellerie | 1 270 | 1 253 | 98,7 | 0,7- | 76 863 | 75 158 | 97,8 | 3,1 | 47,9 | 49,0 | 29,5 | 33,2 |
| Jugendherbergen und Hütten | 80 | 80 | 100,0 | 9,6 | 6 959 | 6 800 | 97,7 | 5,7 | 51,5 | 53,5 | 22,4 | 28,7 |
| Erholungs-, Ferien- und Schulungsheime | 139 | 138 | 99,3 | 1,5 | 10 057 | 9 566 | 95,1 | 2,1 | 42,3 | 44,5 | 21,8 | 28,3 |
| Boardinghouses | - | - | - | - | - | - | - | - | - | - | - | - |
| Ferienzentren | 22 | 22 | 100,0 | 0,0 | 11 793 | 11 050 | 93,7 | 5,6- | 48,3 | 51,5 | 33,4 | 39,1 |
| Ferienhäuser, -wohnungen | 1 058 | 1 052 | 99,4 | 0,3 | 54 378 | 52 866 | 97,2 | 1,0 | 31,8 | 32,9 | 15,1 | 17,5 |
| Sonstiges Beherbergungsgewerbe | 1 299 | 1 292 | 99,5 | 0,9 | 83 187 | 80 282 | 96,5 | 0,6 | 37,1 | 38,6 | 19,1 | 22,6 |
| Hotellerie u. Sonstiges Beherbergungsg. zusammen | 2 569 | 2 545 | 99,1 | 0,1 | 160 050 | 155 440 | 97,1 | 1,8 | 42,3 | 43,6 | 24,1 | 27,8 |
| Vorsorge- u. Reha-Kliniken | 53 | 53 | 100,0 | 1,9- | 10 647 | 10 400 | 97,7 | 2,6- | 85,0 | 87,0 | 67,0 | 70,1 |
| Betriebe zusammen | 2 622 | 2 598 | 99,1 | 0,1 | 170 697 | 165 840 | 97,2 | 1,5 | 44,9 | 46,4 | 26,8 | 30,7 |

1) Im Berichtsmonat geöffnete sowie vorübergehend geschlossene Betriebe. - 2) Ganz oder teilweise geöffnet. - 3) Anteil am Insgesamt. - 4) Maximales Bettenangebot in den zurückliegenden 13 Monaten (einschl. lfd. Monat). - 5) Rechnerischer Wert (Übernachtungen/ mögliche Bettentage) x 100. - 6) Rechnerischer Wert (Übernachtungen/angebotene Bettentage) x 100.

4. Kapazitätsauslastung in Beherbergungsstätten

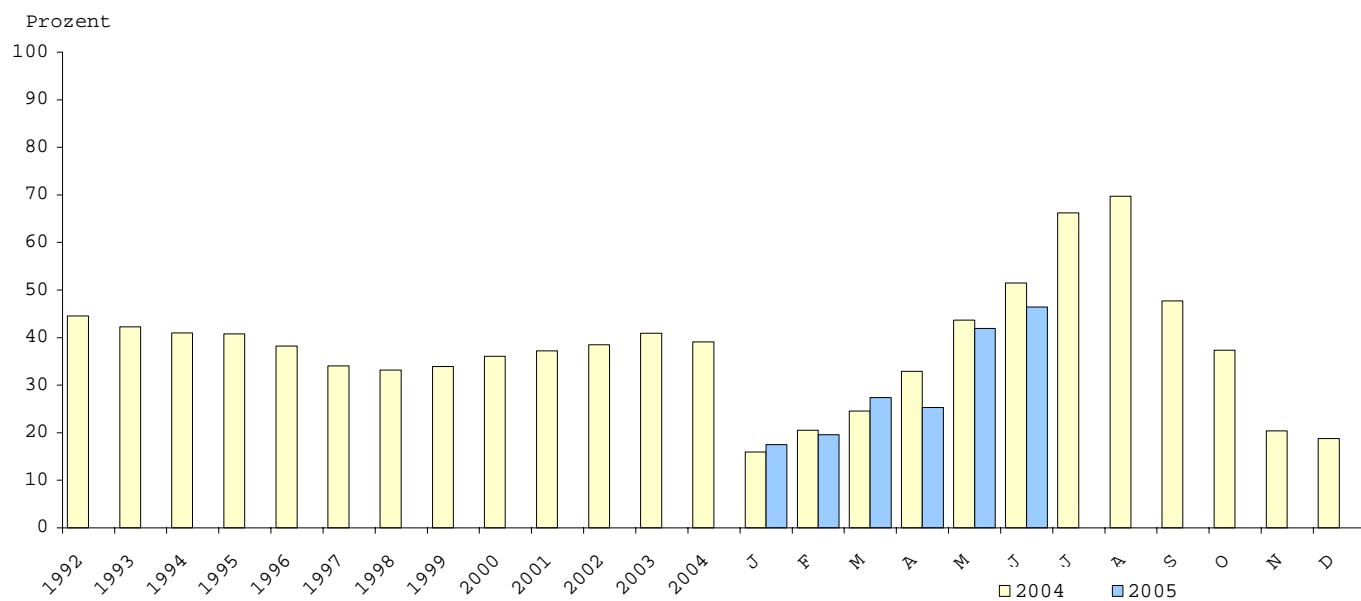

**5. Beherbergungsstätten und Gästebetten im Juni 2005
nach Betriebsarten und Betriebsgrößenklassen *)**

| Betriebsart - Betriebe mit ... bis ... Gästebetten | Betriebe | | | Betten/Schlafgelegenheiten | | | |
|---|-------------------|-----------------------|---|----------------------------|---|---|---|
| | ins- gesamt 1) | darunter | | ins- gesamt 3) | darunter | | Veränderung gegenüber Vorjahres- monat |
| | | geöffnete Betriebe 2) | | | angebotene Betten/ Schlafgelegenheiten | | |
| | | zusammen | Veränderung gegenüber Vorjahres- monat | | zusammen | Veränderung gegenüber Vorjahres- monat | |
| Anzahl | | % | Anzahl | | % | | |
| Hotels, Hotels garnis, Gasthöfe, Pensionen | | | | | | | |
| 9 - 11 | 62 | 60 | - 9,1 | 623 | 601 | - 9,2 | |
| 12 - 14 | 87 | 86 | - 2,3 | 1 118 | 1 084 | - 3,6 | |
| 15 - 19 | 139 | 135 | 0,7 | 2 345 | 2 259 | 1,2 | |
| 20 - 29 | 258 | 254 | - 3,4 | 6 235 | 6 030 | - 3,0 | |
| 30 - 99 | 545 | 539 | 0,4 | 28 527 | 27 900 | 1,0 | |
| 100 - 249 | 137 | 137 | - 0,7 | 20 631 | 20 495 | - 0,6 | |
| 250 - 499 | 33 | 33 | 17,9 | 10 612 | 10 247 | 19,0 | |
| 500 und mehr | 9 | 9 | 12,5 | 6 772 | 6 542 | 13,0 | |
| Beherbergungsstätten zusammen | 1 270 | 1 253 | - 0,7 | 76 863 | 75 158 | 3,1 | |
| Jugendherbergen und Hütten, Erholungs- und Ferienheime, Schulungsheime, Boardinghouses, Ferienzentren, Ferienhäuser, Ferienwohnungen | | | | | | | |
| 9 - 11 | 91 | 90 | 0,0 | 924 | 904 | - 0,4 | |
| 12 - 14 | 165 | 165 | 0,0 | 2 105 | 2 082 | 0,0 | |
| 15 - 19 | 174 | 174 | - 2,8 | 2 903 | 2 869 | - 2,4 | |
| 20 - 29 | 225 | 224 | 5,2 | 5 265 | 5 148 | 5,0 | |
| 30 - 99 | 470 | 465 | 1,1 | 24 632 | 23 739 | 2,1 | |
| 100 - 249 | 119 | 119 | 0,0 | 17 628 | 16 891 | - 0,3 | |
| 250 - 499 | 37 | 37 | 2,8 | 12 303 | 11 968 | 0,3 | |
| 500 und mehr | 18 | 18 | 0,0 | 17 427 | 16 681 | - 1,3 | |
| Beherbergungsstätten zusammen | 1 299 | 1 292 | 0,9 | 83 183 | 80 282 | 0,6 | |
| Vorsorge- und Reha-Kliniken | | | | | | | |
| 30 - 99 | 9 | 9 | 0,0 | 640 | 640 | 3,1 | |
| 100 - 249 | 33 | 33 | 0,0 | 6 223 | 5 976 | - 1,1 | |
| 250 und mehr | 11 | 11 | - 8,4 | 3 784 | 3 784 | - 5,7 | |
| Beherbergungsstätten zusammen | 53 | 53 | - 1,9 | 10 647 | 10 400 | - 2,6 | |
| Beherbergungsstätten zusammen | | | | | | | |
| 9 - 11 | 153 | 150 | - 3,8 | 1 547 | 1 505 | - 4,1 | |
| 12 - 14 | 252 | 251 | - 0,8 | 3 223 | 3 166 | - 1,3 | |
| 15 - 19 | 313 | 309 | - 1,3 | 5 248 | 5 128 | - 0,9 | |
| 20 - 29 | 483 | 478 | 0,4 | 11 500 | 11 178 | 0,5 | |
| 30 - 99 | 1 024 | 1 013 | 0,7 | 53 799 | 52 279 | 1,5 | |
| 100 - 249 | 289 | 289 | - 0,3 | 44 482 | 43 362 | - 0,6 | |
| 250 - 499 | 80 | 80 | 6,7 | 26 003 | 25 303 | 6,1 | |
| 500 und mehr | 28 | 28 | 3,7 | 24 895 | 23 919 | 2,3 | |
| Mecklenburg-Vorpommern | 2 622 | 2 598 | 0,1 | 170 697 | 165 840 | 1,5 | |

*) Anzahl der vorhandenen Gästebetten. - 1) Im Berichtsmonat geöffnete sowie vorübergehend geschlossene Betriebe. - 2) Ganz oder teilweise geöffnet. - 3) Maximales Bettenangebot in den zurückliegenden 13 Monaten (einschl. lfd. Monat)

**6. Beherbergungsstätten und Gästebetten im Jahr 2005
nach Betriebsarten und Monaten**

| Monat | Insgesamt | Davon | | | | | | | |
|-------|-----------|--------|---------------|----------|-----------|----------------------------|---|---------------------------------------|-----------------------------|
| | | Hotels | Hotels garnis | Gasthöfe | Pensionen | Jugendherbergen und Hütten | Erholungs-, Ferien- und Schulungsheime, Boarding-houses | Ferienzentren, -häuser und -wohnungen | Vorsorge- und Reha-Kliniken |

Anzahl der Betriebe - insgesamt -

| | | | | | | | | | |
|-----------|-------|-----|-----|-----|-----|----|-----|-------|----|
| Januar | 2 629 | 536 | 260 | 259 | 224 | 75 | 142 | 1 079 | 54 |
| Februar | 2 627 | 535 | 260 | 258 | 223 | 75 | 141 | 1 081 | 54 |
| März | 2 626 | 534 | 259 | 259 | 223 | 75 | 142 | 1 080 | 54 |
| April | 2 616 | 532 | 258 | 258 | 223 | 75 | 141 | 1 076 | 53 |
| Mai | 2 619 | 531 | 259 | 259 | 222 | 79 | 139 | 1 077 | 53 |
| Juni | 2 622 | 534 | 259 | 258 | 219 | 80 | 139 | 1 080 | 53 |
| Juli | | | | | | | | | |
| August | | | | | | | | | |
| September | | | | | | | | | |
| Oktober | | | | | | | | | |
| November | | | | | | | | | |
| Dezember | | | | | | | | | |

Anzahl der geöffneten Betriebe

| | | | | | | | | | |
|-----------|-------|-----|-----|-----|-----|----|-----|-------|----|
| Januar | 2 066 | 469 | 197 | 207 | 167 | 47 | 104 | 824 | 51 |
| Februar | 2 123 | 483 | 204 | 214 | 172 | 52 | 112 | 834 | 52 |
| März | 2 370 | 521 | 236 | 242 | 197 | 60 | 129 | 931 | 54 |
| April | 2 548 | 527 | 253 | 251 | 216 | 72 | 137 | 1 039 | 53 |
| Mai | 2 561 | 526 | 254 | 251 | 216 | 76 | 138 | 1 047 | 53 |
| Juni | 2 598 | 530 | 256 | 252 | 215 | 80 | 138 | 1 074 | 53 |
| Juli | | | | | | | | | |
| August | | | | | | | | | |
| September | | | | | | | | | |
| Oktober | | | | | | | | | |
| November | | | | | | | | | |
| Dezember | | | | | | | | | |

Anzahl der Betten - insgesamt -

| | | | | | | | | | |
|-----------|---------|--------|-------|-------|-------|-------|--------|--------|--------|
| Januar | 168 602 | 51 911 | 8 970 | 7 748 | 6 691 | 6 584 | 10 139 | 65 739 | 10 820 |
| Februar | 168 524 | 51 951 | 8 968 | 7 738 | 6 671 | 6 584 | 10 064 | 65 717 | 10 831 |
| März | 168 719 | 51 893 | 8 948 | 7 753 | 6 679 | 6 686 | 10 083 | 65 896 | 10 781 |
| April | 169 402 | 52 044 | 8 924 | 8 584 | 6 690 | 6 686 | 10 084 | 65 791 | 10 599 |
| Mai | 170 231 | 52 285 | 9 037 | 8 722 | 6 642 | 6 899 | 10 044 | 65 963 | 10 639 |
| Juni | 170 697 | 52 683 | 9 017 | 8 720 | 6 443 | 6 959 | 10 057 | 66 171 | 10 171 |
| Juli | | | | | | | | | |
| August | | | | | | | | | |
| September | | | | | | | | | |
| Oktober | | | | | | | | | |
| November | | | | | | | | | |
| Dezember | | | | | | | | | |

Anzahl der angebotenen Betten

| | | | | | | | | | |
|-----------|---------|--------|-------|-------|-------|-------|-------|--------|--------|
| Januar | 137 792 | 46 276 | 6 858 | 6 030 | 4 695 | 4 137 | 6 523 | 52 908 | 10 365 |
| Februar | 141 208 | 47 260 | 7 048 | 6 153 | 4 810 | 4 505 | 6 823 | 54 111 | 10 498 |
| März | 154 636 | 50 058 | 8 160 | 7 190 | 5 648 | 5 553 | 8 530 | 58 826 | 10 671 |
| April | 161 300 | 50 743 | 8 593 | 8 230 | 6 157 | 6 294 | 9 095 | 61 668 | 10 520 |
| Mai | 163 264 | 51 437 | 8 776 | 7 586 | 6 240 | 6 655 | 9 423 | 62 739 | 10 408 |
| Juni | 165 840 | 51 647 | 8 821 | 8 474 | 6 216 | 6 800 | 9 566 | 63 916 | 10 400 |
| Juli | | | | | | | | | |
| August | | | | | | | | | |
| September | | | | | | | | | |
| Oktober | | | | | | | | | |
| November | | | | | | | | | |
| Dezember | | | | | | | | | |

7. Ankünfte, Übernachtungen und Aufenthaltsdauer der Gäste in Beherbergungsbetrieben
(einschließlich Camping) nach Betriebsarten

| Betriebsart | Juni 2005 | | | | | Januar - Juni 2005 | | | | |
|--|----------------|--|------------------|--|---------------------------------------|--------------------|---|------------------|---|---------------------------------------|
| | Ankünfte | | Übernachtungen | | durchschnittliche Aufenthaltsdauer 1) | Ankünfte | | Übernachtungen | | durchschnittliche Aufenthaltsdauer 1) |
| | insgesamt | Veränderung gegenüber dem Vorjahresmonat | insgesamt | Veränderung gegenüber dem Vorjahresmonat | | insgesamt | Veränderung gegenüber dem Vorjahreszeitraum | insgesamt | Veränderung gegenüber dem Vorjahreszeitraum | |
| | Anzahl | % | Anzahl | % | Tage | Anzahl | % | Anzahl | % | Tage |
| Hotels | 250 619 | 5,9- | 815 310 | 6,2- | 3,3 | 1 085 255 | 2,1- | 3 147 814 | 3,3- | 2,9 |
| Hotels garnis | 38 272 | 5,3- | 119 108 | 9,7- | 3,1 | 132 659 | 2,8- | 369 612 | 4,6- | 2,8 |
| Gasthöfe | 31 099 | 5,3- | 94 227 | 7,6- | 3,0 | 111 216 | 4,4- | 294 939 | 8,3- | 2,7 |
| Pensionen | 21 866 | 7,3- | 75 749 | 10,0- | 3,5 | 78 132 | 3,2- | 242 180 | 5,2- | 3,1 |
| Hotellerie | 341 856 | 5,9- | 1 104 394 | 7,0- | 3,2 | 1 407 262 | 2,4- | 4 054 545 | 3,9- | 2,9 |
| Jugendherbergen und Hütten | 35 453 | 3,9- | 107 614 | 1,8- | 3,0 | 97 082 | 1,8- | 272 757 | 1,0- | 2,8 |
| Campingplätze | 94 318 | 9,0 | 321 681 | 0,6 | 3,4 | 212 139 | 2,8- | 664 038 | 5,5- | 3,1 |
| Erholungs-, Ferien- und Schulungsheime | 30 616 | 1,4 | 127 760 | 6,3- | 4,2 | 106 273 | 5,1 | 397 702 | 0,8- | 3,7 |
| Boardinghouses | - | - | - | - | - | - | - | - | - | - |
| Ferienzentren | 36 125 | 4,1 | 170 804 | 6,5- | 4,7 | 169 761 | 5,2 | 712 375 | 4,3- | 4,2 |
| Ferienhäuser, -wohnungen | 78 788 | 16,1- | 519 426 | 18,2- | 6,6 | 275 325 | 10,2- | 1 482 849 | 12,5- | 5,4 |
| Sonstiges Beherbergungsgewerbe | 275 300 | 2,4- | 1 247 285 | 9,8- | 4,5 | 860 580 | 2,9- | 3 529 721 | 7,6- | 4,1 |
| Hotellerie u. Sonstiges Beherbergungsg. zusammen | 617 156 | 4,4- | 2 351 679 | 8,5- | 3,8 | 2 267 842 | 2,6- | 7 584 266 | 5,7- | 3,3 |
| Vorsorge- u. Reha-Kliniken | 14 569 | 0,6- | 271 547 | 1,9 | 18,6 | 67 297 | 0,1- | 1 299 963 | 2,5- | 19,3 |
| Betriebe zusammen | 631 725 | 4,3- | 2 623 226 | 7,5- | 4,2 | 2 335 139 | 2,5- | 8 884 229 | 5,2- | 3,8 |

1) Rechnerischer Wert Übernachtungen/Ankünfte.

8. Ankünfte der Gäste in Beherbergungsbetrieben
(einschließlich Camping)

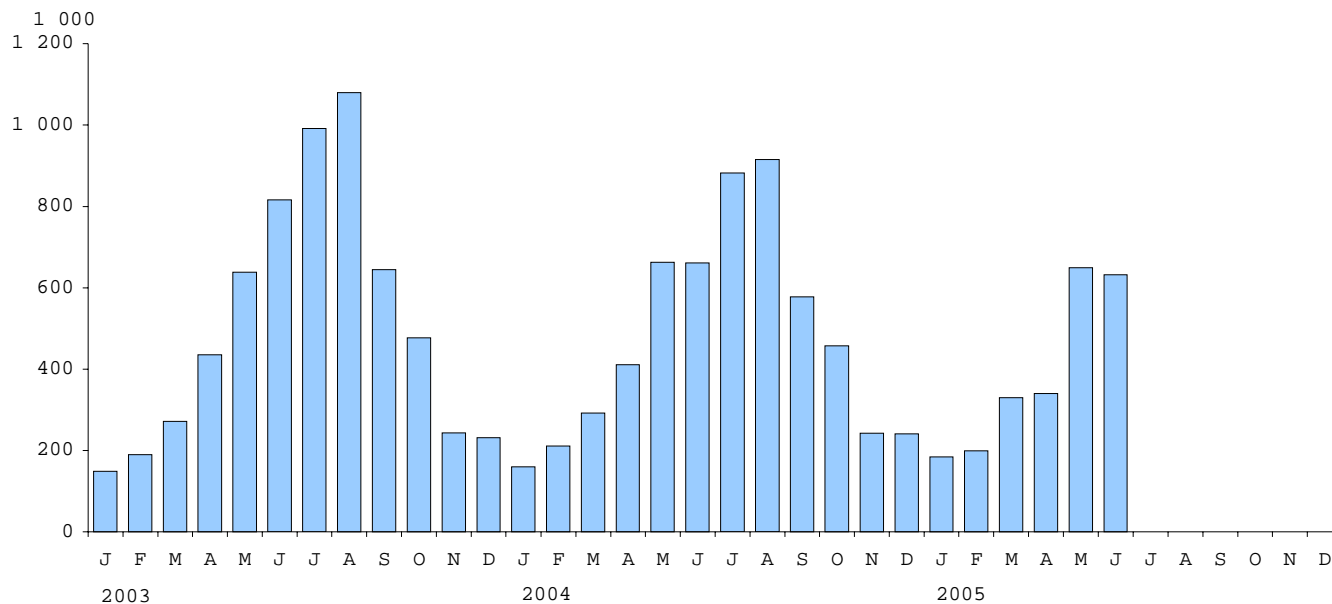

9. Ankünfte, Übernachtungen und Aufenthaltsdauer der Gäste in Beherbergungsstätten nach Herkunftsländern

| Herkunftsland (ständiger Wohnsitz) | Juni 2005 | | | | | | Januar - Juni 2005 | | | | | | | | | |
|--|-----------|--|----------------|--|-------------------|--|--------------------|--|----------------|--|-------------------|--|--------|------|------|--------|
| | Ankünfte | | Übernachtungen | | | durch- schn. Auf- ent- halts- dauer 2) | Ankünfte | | Übernachtungen | | | durch- schn. Auf- ent- halts- dauer 2) | | | | |
| | insgesamt | Ver- än- derung gegen- über Vorj.- monat | insgesamt | Ver- än- derung gegen- über Vorj.- monat | An- teil 1) | | insgesamt | Ver- än- derung gegen- über Vorj.- zeit- raum | insgesamt | Ver- än- derung gegen- über Vorj.- zeit- raum | An- teil 1) | | | | | |
| | | | | | | Anzahl | | | | | | % | Anzahl | % | Tage | Anzahl |
| Bundesrepublik Deutschland | 514 | 569 | 6,5- | 2 242 | 340 | 9,0- | 97,4 | 4,4 | 2 037 | 837 | 2,5- | 8 020 | 314 | 5,3- | 97,6 | 3,9 |
| Ausland | | | | | | | | | | | | | | | | |
| Europa | | | | | | | | | | | | | | | | |
| Baltische Staaten | 152 | 4,4- | 364 | 14,6- | 0,6 | 2,4 | | 529 | 20,9- | 1 280 | 15,8- | 0,6 | 2,4 | | | |
| Belgien | 241 | 3,6- | 697 | 24,9 | 1,2 | 2,9 | | 831 | 14,8- | 2 179 | 4,7- | 1,1 | 2,6 | | | |
| Dänemark | 1 717 | 4,5 | 3 969 | 3,4 | 6,7 | 2,3 | | 11 970 | 3,6 | 29 121 | 1,0 | 14,6 | 2,4 | | | |
| Finnland | 943 | 6,2- | 1 423 | 8,6 | 2,4 | 1,5 | | 3 734 | 21,0 | 5 318 | 28,6 | 2,7 | 1,4 | | | |
| Frankreich | 334 | 20,1- | 839 | 13,9- | 1,4 | 2,5 | | 1 243 | 14,4- | 2 733 | 8,6- | 1,4 | 2,2 | | | |
| Griechenland | 44 | 7,3 | 83 | 29,7- | 0,1 | 1,9 | | 202 | 14,8 | 484 | 6,6- | 0,2 | 2,4 | | | |
| Vereinigtes Königreich | 431 | 8,3 | 1 067 | 4,6- | 1,8 | 2,5 | | 1 323 | 5,2- | 3 247 | 20,8- | 1,6 | 2,5 | | | |
| Irland, Republik | 46 | 228,6 | 143 | 615,0 | 0,2 | 3,1 | | 140 | 112,1 | 359 | 152,8 | 0,2 | 2,6 | | | |
| Island | 7 | 53,3- | 37 | 65,4- | 0,1 | 5,3 | | 27 | 40,0- | 75 | 55,1- | 0,0 | 2,8 | | | |
| Italien | 205 | 24,4- | 557 | 19,3- | 0,9 | 2,7 | | 939 | 14,4- | 2 096 | 18,7- | 1,0 | 2,2 | | | |
| Luxemburg | 64 | 37,9- | 262 | 13,2- | 0,4 | 4,1 | | 278 | 14,9 | 634 | 14,0- | 0,3 | 2,3 | | | |
| Niederlande | 2 050 | 9,9- | 6 262 | 9,0 | 10,6 | 3,1 | | 7 824 | 7,1- | 23 266 | 2,5- | 11,6 | 3,0 | | | |
| Norwegen | 748 | 32,2 | 1 245 | 22,9 | 2,1 | 1,7 | | 1 639 | 5,2 | 3 019 | 1,6- | 1,5 | 1,8 | | | |
| Österreich | 1 235 | 14,1- | 3 810 | 8,5- | 6,4 | 3,1 | | 3 396 | 8,5- | 10 317 | 1,1- | 5,2 | 3,0 | | | |
| Polen | 744 | 0,7- | 2 108 | 25,3 | 3,6 | 2,8 | | 2 646 | 7,6 | 8 599 | 45,9 | 4,3 | 3,2 | | | |
| Portugal | 34 | 29,2- | 197 | 129,1 | 0,3 | 5,8 | | 164 | 29,1 | 760 | 223,4 | 0,4 | 4,6 | | | |
| Rußland | 216 | 30,9 | 413 | 44,9- | 0,7 | 1,9 | | 842 | 20,8 | 1 838 | 15,9- | 0,9 | 2,2 | | | |
| Schweden | 6 193 | 0,5 | 12 114 | 14,5 | 20,5 | 2,0 | | 27 435 | 12,6- | 48 427 | 8,9- | 24,2 | 1,8 | | | |
| Schweiz | 3 342 | 11,8- | 9 828 | 9,2- | 16,6 | 2,9 | | 6 633 | 4,2- | 19 280 | 4,3- | 9,6 | 2,9 | | | |
| Spanien | 130 | 17,1 | 299 | 51,0 | 0,5 | 2,3 | | 654 | 25,3 | 1 969 | 94,0 | 1,0 | 3,0 | | | |
| Tschechische Republik | 209 | 32,6- | 1 117 | 39,3 | 1,9 | 5,3 | | 756 | 1,6- | 2 563 | 1,6 | 1,3 | 3,4 | | | |
| Türkei | 40 | 263,6 | 177 | 471,0 | 0,3 | 4,4 | | 117 | 34,5 | 398 | 76,1 | 0,2 | 3,4 | | | |
| Ungarn | 62 | 67,6 | 171 | 147,8 | 0,3 | 2,8 | | 185 | 5,1 | 472 | 6,5- | 0,2 | 2,6 | | | |
| Sonstige europäische Länder | 495 | 64,5 | 1 577 | 113,1 | 2,7 | 3,2 | | 1 677 | 21,4 | 4 571 | 25,8 | 2,3 | 2,7 | | | |
| Zusammen | 19 682 | 2,9- | 48 759 | 5,7 | 82,4 | 2,5 | | 75 184 | 4,8- | 173 005 | 1,1- | 86,6 | 2,3 | | | |
| Afrika | | | | | | | | | | | | | | | | |
| Republik Südafrika | 23 | 25,8- | 50 | 49,0- | 0,1 | 2,2 | | 68 | 21,8- | 141 | 39,7- | 0,1 | 2,1 | | | |
| Sonstige afrikanische Länder | 19 | 0,0 | 143 | 150,9 | 0,2 | 7,5 | | 116 | 14,7- | 419 | 28,5 | 0,2 | 3,6 | | | |
| Zusammen | 42 | 16,0- | 193 | 24,5 | 0,3 | 4,6 | | 184 | 17,5- | 560 | 0,0 | 0,3 | 3,0 | | | |
| Asien | | | | | | | | | | | | | | | | |
| Arabische Golfstaaten | 44 | 266,7 | 317 | 637,2 | 0,5 | 7,2 | | 162 | 90,6 | 677 | 67,6 | 0,3 | 4,2 | | | |
| China Volksrep. und Hongkong | 63 | 90,9 | 297 | 290,8 | 0,5 | 4,7 | | 213 | 15,8- | 1 448 | 97,0 | 0,7 | 6,8 | | | |
| Israel | 24 | 14,3- | 63 | 37,6- | 0,1 | 2,6 | | 73 | 16,1- | 156 | 24,3- | 0,1 | 2,1 | | | |
| Japan | 104 | 62,5 | 196 | 3,0- | 0,3 | 1,9 | | 285 | 10,9 | 664 | 8,3 | 0,3 | 2,3 | | | |
| Südkorea | 40 | 73,9 | 179 | 80,8 | 0,3 | 4,5 | | 80 | 56,9 | 358 | 88,4 | 0,2 | 4,5 | | | |
| Taiwan | 24 | 700,0 | 88 | X | 0,1 | 3,7 | | 35 | 400,0 | 105 | X | 0,1 | 3,0 | | | |
| Sonstige asiatische Länder | 40 | 37,5- | 99 | 64,8- | 0,2 | 2,5 | | 186 | 1,6- | 590 | 29,6- | 0,3 | 3,2 | | | |
| Zusammen | 339 | 49,3 | 1 239 | 53,9 | 2,1 | 3,7 | | 1 034 | 11,3 | 3 998 | 33,5 | 2,0 | 3,9 | | | |
| Amerika | | | | | | | | | | | | | | | | |
| Kanada | 76 | 18,3- | 221 | 24,8- | 0,4 | 2,9 | | 295 | 9,0- | 716 | 14,6- | 0,4 | 2,4 | | | |
| USA | 639 | 50,7 | 2 046 | 102,0 | 3,5 | 3,2 | | 1 558 | 7,9 | 4 077 | 6,6- | 2,0 | 2,6 | | | |
| Mittelamerika und Karibik | 10 | 33,3- | 22 | 65,6- | 0,0 | 2,2 | | 63 | 6,8 | 208 | 26,8 | 0,1 | 3,3 | | | |
| Brasilien | 17 | 21,4 | 44 | 32,3- | 0,1 | 2,6 | | 46 | 43,9- | 139 | 33,8- | 0,1 | 3,0 | | | |
| Sonstige südamerik. Länder | 35 | 16,7 | 83 | 24,5- | 0,1 | 2,4 | | 119 | 67,6 | 292 | 48,2 | 0,1 | 2,5 | | | |
| Zusammen | 777 | 34,9 | 2 416 | 56,3 | 4,1 | 3,1 | | 2 081 | 5,1 | 5 432 | 5,9- | 2,7 | 2,6 | | | |
| Australien, Neuseeland und Ozeanien zusammen | 91 | 3,2- | 186 | 29,5- | 0,3 | 2,0 | | 275 | 4,6 | 566 | 37,5- | 0,3 | 2,1 | | | |
| Ohne Angabe | 1 907 | 0,9- | 6 412 | 22,0 | 10,8 | 3,4 | | 6 405 | 11,7 | 16 316 | 14,5 | 8,2 | 2,5 | | | |
| Ausland zusammen | 22 838 | 1,3- | 59 205 | 9,3 | 2,6 | 2,6 | | 85 163 | 3,4- | 199 877 | 0,2 | 2,4 | 2,3 | | | |
| Ankünfte/Übernachtungen insgesamt | 537 407 | 6,3- | 2 301 545 | 8,6- | 100,0 | 4,3 | | 2 123 000 | 2,5- | 8 220 191 | 5,2- | 100,0 | 3,9 | | | |

1) Bei Übernachtungen von Gästen aus der Bundesrepublik Deutschland und dem Ausland zusammen: Anteil an allen Übernachtungen insgesamt; sonst: Anteil an allen Übernachtungen von Gästen aus dem Ausland zusammen. - 2) Rechnerischer Wert Übernachtungen/Ankünfte.

**10. Ankünfte und Übernachtungen der Gäste in Beherbergungsstätten
im Jahr 2005 nach Betriebsarten und Monaten**

| Monat | Insgesamt | Davon in | | | | | | | |
|--|------------------|------------------|----------------|----------------|----------------|----------------------------|--|---------------------------------------|-----------------------------|
| | | Hotels | Hotels garnis | Gasthöfe | Pensionen | Jugendherbergen und Hütten | Erholungs-, Ferien- und Schulungsheime, Boardinghouses | Ferienzentren, -häuser und -wohnungen | Vorsorge- und Reha-Kliniken |
| Ankünfte insgesamt | | | | | | | | | |
| Januar | 182 996 | 106 810 | 9 889 | 7 776 | 5 629 | 3 675 | 6 521 | 33 996 | 8 700 |
| Februar | 198 421 | 115 766 | 10 066 | 9 397 | 5 520 | 3 521 | 8 218 | 37 218 | 8 715 |
| März | 321 591 | 173 555 | 16 811 | 15 582 | 10 068 | 7 550 | 14 642 | 71 423 | 11 960 |
| April | 329 910 | 177 414 | 19 977 | 17 033 | 11 747 | 15 871 | 19 215 | 57 543 | 11 110 |
| Mai | 552 675 | 261 091 | 37 644 | 30 329 | 23 302 | 31 012 | 27 061 | 129 993 | 12 243 |
| Juni | 537 407 | 250 619 | 38 272 | 31 099 | 21 866 | 35 453 | 30 616 | 114 913 | 14 569 |
| Juli | | | | | | | | | |
| August | | | | | | | | | |
| September | | | | | | | | | |
| Oktober | | | | | | | | | |
| November | | | | | | | | | |
| Dezember | | | | | | | | | |
| Jan. - Juni | 2 123 000 | 1 085 255 | 132 659 | 111 216 | 78 132 | 97 082 | 106 273 | 445 086 | 67 297 |
| Ankünfte von Gästen mit Wohnsitz außerhalb der Bundesrepublik Deutschland | | | | | | | | | |
| Januar | 5 509 | 3 618 | 468 | 212 | 93 | 175 | 103 | 840 | - |
| Februar | 9 051 | 4 634 | 657 | 267 | 124 | 167 | 72 | 3 129 | 1 |
| März | 10 610 | 7 349 | 878 | 636 | 113 | 406 | 77 | 1 151 | - |
| April | 14 870 | 11 087 | 1 357 | 569 | 184 | 247 | 146 | 1 280 | - |
| Mai | 22 285 | 16 467 | 1 511 | 992 | 399 | 589 | 231 | 2 091 | 5 |
| Juni | 22 838 | 15 571 | 2 048 | 1 206 | 537 | 962 | 277 | 2 231 | 6 |
| Juli | | | | | | | | | |
| August | | | | | | | | | |
| September | | | | | | | | | |
| Oktober | | | | | | | | | |
| November | | | | | | | | | |
| Dezember | | | | | | | | | |
| Jan. - Juni | 85 163 | 58 726 | 6 919 | 3 882 | 1 450 | 2 546 | 906 | 10 722 | 12 |
| Übernachtungen insgesamt | | | | | | | | | |
| Januar | 701 975 | 297 595 | 24 092 | 16 557 | 15 202 | 8 076 | 21 790 | 165 711 | 152 952 |
| Februar | 725 075 | 299 893 | 23 400 | 19 101 | 15 758 | 8 570 | 29 034 | 153 580 | 175 739 |
| März | 1 207 786 | 489 812 | 42 901 | 37 709 | 28 897 | 21 750 | 52 706 | 314 612 | 219 399 |
| April | 1 169 918 | 468 931 | 48 663 | 41 973 | 33 683 | 45 138 | 65 547 | 240 707 | 225 276 |
| Mai | 2 112 367 | 774 748 | 111 448 | 85 372 | 72 891 | 81 609 | 100 865 | 630 384 | 255 050 |
| Juni | 2 301 545 | 815 310 | 119 108 | 94 227 | 75 749 | 107 614 | 127 760 | 690 230 | 271 547 |
| Juli | | | | | | | | | |
| August | | | | | | | | | |
| September | | | | | | | | | |
| Oktober | | | | | | | | | |
| November | | | | | | | | | |
| Dezember | | | | | | | | | |
| Jan. - Juni | 8 220 191 | 3 147 814 | 369 612 | 294 939 | 242 180 | 272 757 | 397 702 | 2 195 224 | 1 299 963 |
| Übernachtungen von Gästen mit Wohnsitz außerhalb der Bundesrepublik Deutschland | | | | | | | | | |
| Januar | 12 994 | 6 790 | 885 | 466 | 184 | 274 | 425 | 3 970 | - |
| Februar | 23 763 | 9 027 | 1 055 | 563 | 408 | 655 | 352 | 11 698 | 5 |
| März | 23 083 | 14 295 | 1 615 | 1 143 | 251 | 1 092 | 426 | 4 261 | - |
| April | 29 426 | 20 123 | 2 270 | 1 366 | 497 | 692 | 576 | 3 902 | - |
| Mai | 51 327 | 35 757 | 2 850 | 1 925 | 1 003 | 1 580 | 821 | 7 376 | 15 |
| Juni | 59 205 | 38 380 | 3 787 | 2 343 | 1 086 | 2 490 | 1 118 | 9 985 | 16 |
| Juli | | | | | | | | | |
| August | | | | | | | | | |
| September | | | | | | | | | |
| Oktober | | | | | | | | | |
| November | | | | | | | | | |
| Dezember | | | | | | | | | |
| Jan. - Juni | 199 877 | 124 451 | 12 462 | 7 806 | 3 429 | 6 783 | 3 718 | 41 192 | 36 |

**11. Beherbergungsstätten, Gästebetten und Kapazitätsauslastung
nach Regionalgliederung**

| Kreis - Land | Juni 2005 | | | | | | | | | | Januar - Juni 2005 | |
|--|-------------------|-----------------------|--------------|---|------------------------------|--|-------------------|---|---------------------------------|---------------------------------|-----------------------|---------------------------------|
| | Betriebe | | | | Betten / Schlafgelegenheiten | | | | durchschnittliche Auslastung | | | |
| | insge- samt 1) | darunter | | | insge- samt 4) | darunter | | | aller 5) | der ange- bote- nen 6) | aller 5) | der ange- bote- nen 6) |
| | | geöffnete 2) Betriebe | | | | angebotene Betten / Schlafgelegenheiten | | | | | | |
| | | zusammen | Anteil 3) | Ver- änd. gegen- über Vor- jahres monat | | zusammen | An- teil 3) | Ver- änd. gegen- über Vor- jahres monat | | | | |
| Anzahl | % | | Anzahl | % | | | | | | | | |
| Greifswald, Hansestadt | 20 | 20 | 100,0 | 0,0 | 1 597 | 1 457 | 91,2 | 8,8- | 47,2 | 51,8 | 29,6 | 32,3 |
| Neubrandenburg, Stadt | 12 | 12 | 100,0 | 0,0 | 995 | 993 | 99,8 | 0,2- | 54,5 | 54,6 | 30,4 | 30,8 |
| Rostock, Hansestadt | 94 | 94 | 100,0 | 2,2 | 7 834 | 7 789 | 99,4 | 2,6 | 52,3 | 52,6 | 32,1 | 37,5 |
| Schwerin, Landeshauptstadt | 41 | 40 | 97,6 | 2,4- | 2 772 | 2 718 | 98,1 | 0,4- | 44,3 | 45,2 | 27,7 | 28,8 |
| Stralsund, Hansestadt | 31 | 31 | 100,0 | 14,8 | 1 999 | 1 982 | 99,1 | 6,9 | 50,4 | 50,9 | 30,3 | 31,7 |
| Wismar, Hansestadt | 18 | 18 | 100,0 | 0,0 | 1 277 | 1 277 | 100,0 | 0,8 | 49,9 | 49,9 | 32,9 | 33,4 |
| Bad Doberan | 252 | 248 | 98,4 | 0,4- | 17 911 | 17 543 | 97,9 | 2,6 | 53,3 | 54,5 | 33,9 | 37,7 |
| Demmin | 56 | 55 | 98,2 | 3,5- | 2 440 | 2 402 | 98,4 | 0,2 | 33,4 | 33,9 | 19,6 | 22,0 |
| Güstrow | 90 | 89 | 98,9 | 4,3- | 5 743 | 5 558 | 96,8 | 0,2- | 48,6 | 51,2 | 38,4 | 42,1 |
| Ludwigslust | 67 | 65 | 97,0 | 1,6 | 2 027 | 1 947 | 96,1 | 1,8 | 24,9 | 26,2 | 17,7 | 19,6 |
| Mecklenburg-Strelitz | 106 | 104 | 98,1 | 1,9- | 6 244 | 6 036 | 96,7 | 1,7- | 43,2 | 44,7 | 21,7 | 25,7 |
| Müritz | 159 | 158 | 99,4 | 1,3 | 10 771 | 10 496 | 97,4 | 3,2 | 46,3 | 47,8 | 27,0 | 31,3 |
| Nordvorpommern | 282 | 280 | 99,3 | 1,1 | 16 964 | 16 562 | 97,6 | 6,4 | 43,3 | 44,3 | 25,8 | 28,6 |
| Nordwestmecklenburg | 154 | 151 | 98,1 | 0,0 | 10 643 | 10 224 | 96,1 | 1,0- | 41,4 | 43,3 | 24,1 | 27,2 |
| Ostvorpommern | 461 | 460 | 99,8 | 1,3 | 30 145 | 29 259 | 97,1 | 3,4 | 46,3 | 47,7 | 26,8 | 31,6 |
| Parchim | 111 | 109 | 98,2 | 0,0 | 5 844 | 5 790 | 99,1 | 2,9 | 42,5 | 42,9 | 27,3 | 32,1 |
| Rügen | 625 | 622 | 99,5 | 0,5- | 42 959 | 41 318 | 96,2 | 0,8- | 42,6 | 44,4 | 24,2 | 28,3 |
| Uecker-Randow | 43 | 42 | 97,7 | 6,7- | 2 532 | 2 489 | 98,3 | 3,5- | 24,3 | 25,6 | 12,3 | 15,1 |
| Mecklenburg- Vorpommern insgesamt | 2 622 | 2 598 | 99,1 | 0,1 | 170 697 | 165 840 | 97,2 | 1,5 | 44,9 | 46,4 | 26,8 | 30,7 |

1) Im Berichtsmonat geöffnete sowie vorübergehend geschlossene Betriebe. - 2) Ganz oder teilweise geöffnet. - 3) Anteil am Ingesamt.
- 4) Maximales Bettenangebot in den zurückliegenden 13 Monaten (einschl. lfd. Monat). - 5) Rechnerischer Wert (Übernachtungen/
mögliche Bettentage) x 100. - 6) Rechnerischer Wert (Übernachtungen/angebotene Bettentage) x 100.

12. Beherbergungsstätten, Gästebetten und Kapazitätsauslastung
nach Regionalgliederung und Betriebsarten

| Kreis - Land - Betriebsart | Juni 2005 | | | | | | | | | | Januar - Juni 2005 | |
|--|--------------|-----------------------|--------------|-------------------------------------|------------------------------|---|-------------|----------------------------------|------------------------------|--------------------|--------------------|--------------------|
| | Betriebe | | | | Betten / Schlafgelegenheiten | | | | durchschnittliche Auslastung | | | |
| | insgesamt 1) | darunter | | | insgesamt 4) | darunter | | | aller 5) | der angebotenen 6) | aller 5) | der angebotenen 6) |
| | | geöffnete 2) Betriebe | | | | angebotene Betten / Schlafgelegenheiten | | | | | | |
| | | zusammen | Anteil | Veränd. gegenüber Vorjahresmonat 3) | | zusammen | Anteil 3) | Veränd. gegenüber Vorjahresmonat | | | | |
| Anzahl | | % | | Anzahl | | % | | Betten / Schlafgelegenheiten | | | | |
| Greifswald, Hansestadt | | | | | | | | | | | | |
| Hotels | 12 | 12 | 100,0 | 0,0 | 1 296 | 1 156 | 89,2 | 10,8- | 46,0 | 51,6 | 28,5 | 31,6 |
| Hotels garnis | . | . | . | . | . | . | . | . | . | . | . | . |
| Gasthöfe | 3 | 3 | 100,0 | 0,0 | 75 | 75 | 100,0 | 0,0 | 38,2 | 38,2 | 25,9 | 27,7 |
| Pensionen | . | . | . | . | . | . | . | . | . | . | . | . |
| Jugendherbergen und Hütten | . | . | . | . | . | . | . | . | . | . | . | . |
| Ferienzentren, Ferienh.-wohnungen zusammen | . | . | . | . | . | . | . | . | . | . | . | . |
| Betriebe zusammen | 20 | 20 | 100,0 | 0,0 | 1 597 | 1 457 | 91,2 | 8,8- | 47,2 | 51,8 | 29,6 | 32,3 |
| Neubrandenburg, Stadt | | | | | | | | | | | | |
| Hotels | 5 | 5 | 100,0 | 0,0 | 778 | 778 | 100,0 | 0,0 | 57,4 | 57,4 | 31,7 | 31,7 |
| Hotels garnis | 3 | 3 | 100,0 | 0,0 | 69 | 67 | 97,1 | 2,9- | 33,9 | 34,9 | 24,2 | 24,8 |
| Gasthöfe | . | . | . | . | . | . | . | . | . | . | . | . |
| Pensionen | . | . | . | . | . | . | . | . | . | . | . | . |
| Erholungs-, Ferien-, Schul.-heime u. Boardingh. zus. | . | . | . | . | . | . | . | . | . | . | . | . |
| Betriebe zusammen | 12 | 12 | 100,0 | 0,0 | 995 | 993 | 99,8 | 0,2- | 54,5 | 54,6 | 30,4 | 30,8 |
| Rostock, Hansestadt | | | | | | | | | | | | |
| Hotels | 26 | 26 | 100,0 | 0,0 | 3 498 | 3 498 | 100,0 | 3,6 | 58,7 | 58,7 | 43,6 | 44,6 |
| Hotels garnis | 20 | 20 | 100,0 | 5,3 | 939 | 937 | 99,8 | 4,6 | 49,1 | 49,2 | 30,5 | 31,2 |
| Gasthöfe | 10 | 10 | 100,0 | 11,1 | 279 | 277 | 99,3 | 15,4 | 42,4 | 42,7 | 27,3 | 27,4 |
| Pensionen | 8 | 8 | 100,0 | 0,0 | 178 | 178 | 100,0 | 0,0 | 53,2 | 53,2 | 35,2 | 35,6 |
| Jugendherbergen und Hütten | 4 | 4 | 100,0 | 33,3 | 306 | 306 | 100,0 | 17,7 | 56,9 | 56,9 | 35,3 | 35,7 |
| Erholungs-, Ferien-, Schul.-heime u. Boardingh. zus. | 6 | 6 | 100,0 | 0,0 | 445 | 421 | 94,6 | 5,4- | 48,1 | 50,9 | 28,1 | 33,4 |
| Ferienzentren, Ferienh.-wohnungen zusammen | 20 | 20 | 100,0 | 4,8- | 2 189 | 2 172 | 99,2 | 1,0- | 44,8 | 45,2 | 15,5 | 27,0 |
| Betriebe zusammen | 94 | 94 | 100,0 | 2,2 | 7 834 | 7 789 | 99,4 | 2,6 | 52,3 | 52,6 | 32,1 | 37,5 |
| Schwerin, Landeshauptstadt | | | | | | | | | | | | |
| Hotels | 21 | 20 | 95,2 | 0,0 | 1 858 | 1 804 | 97,1 | 0,3- | 46,9 | 48,3 | 29,5 | 30,4 |
| Hotels garnis | 9 | 9 | 100,0 | 10,0- | 436 | 436 | 100,0 | 1,6- | 37,0 | 37,0 | 26,0 | 26,0 |
| Gasthöfe | 5 | 5 | 100,0 | 0,0 | 165 | 165 | 100,0 | 0,0 | 31,1 | 31,1 | 18,2 | 18,3 |
| Pensionen | . | . | . | . | . | . | . | . | . | . | . | . |
| Jugendherbergen und Hütten | . | . | . | . | . | . | . | . | . | . | . | . |
| Erholungs-, Ferien-, Schul.-heime u. Boardingh. zus. | . | . | . | . | . | . | . | . | . | . | . | . |
| Ferienzentren, Ferienh.-wohnungen zusammen | . | . | . | . | . | . | . | . | . | . | . | . |
| Betriebe zusammen | 41 | 40 | 97,6 | 2,4- | 2 772 | 2 718 | 98,1 | 0,4- | 44,3 | 45,2 | 27,7 | 28,8 |

1) Im Berichtsmonat geöffnete sowie vorübergehend geschlossene Betriebe. - 2) Ganz oder teilweise geöffnet. - 3) Anteil am Insgesamt. - 4) Maximales Bettenangebot in den zurückliegenden 13 Monaten (einschl. lfd. Monat). - 5) Rechnerischer Wert (Übernachtungen/mögliche Bettentage) x 100. - 6) Rechnerischer Wert (Übernachtungen/angebotene Bettentage) x 100.

Noch: 12. Beherbergungsstätten, Gästebetten und Kapazitätsauslastung
nach Regionalgliederung und Betriebsarten

| Kreis - Land - Betriebsart | Juni 2005 | | | | | | | | Januar - Juni 2005 | | | |
|---|--------------|-----------------------|-------------------------------------|-------------|------------------------------|---|----------------------------------|------------|------------------------------|--------------------|-------------|--------------------|
| | Betriebe | | | | Betten / Schlafgelegenheiten | | | | durchschnittliche Auslastung | | | |
| | insgesamt 1) | darunter | | | insgesamt 4) | darunter | | | aller 5) | der angebotenen 6) | aller 5) | der angebotenen 6) |
| | | geöffnete 2) Betriebe | Veränd. gegenüber Vorjahresmonat 3) | | | angebotene Betten / Schlafgelegenheiten | Veränd. gegenüber Vorjahresmonat | | | | | |
| zusammen | Anteil | | | zusammen | An- teil 3) | | | | | | | |
| Anzahl | % | | | Anzahl | | | | % | | | | |
| Stralsund, Hansestadt | | | | | | | | | | | | |
| Hotels | 10 | 10 | 100,0 | 0,0 | 1 329 | 1 329 | 100,0 | 0,7 | 51,2 | 51,2 | 31,6 | 33,1 |
| Hotels garnis | 10 | 10 | 100,0 | 25,0 | 364 | 354 | 97,3 | 36,2 | 52,1 | 53,5 | 28,7 | 29,7 |
| Gasthöfe | . | . | . | . | . | . | . | . | . | . | . | . |
| Pensionen | 4 | 4 | 100,0 | 0,0 | 73 | 66 | 90,4 | 4,3- | 50,3 | 55,6 | 30,8 | 35,3 |
| Jugendherbergen und Hütten | . | . | . | . | . | . | . | . | . | . | . | . |
| Ferienzentren, Ferienh.- wohnungen zusammen | 5 | 5 | 100,0 | 66,7 | 80 | 80 | 100,0 | 53,8 | 30,4 | 30,4 | 22,2 | 22,2 |
| Betriebe zusammen | 31 | 31 | 100,0 | 14,8 | 1 999 | 1 982 | 99,1 | 6,9 | 50,4 | 50,9 | 30,3 | 31,7 |
| Wismar, Hansestadt | | | | | | | | | | | | |
| Hotels | 7 | 7 | 100,0 | 0,0 | 622 | 622 | 100,0 | 0,0 | 45,4 | 45,4 | 27,1 | 27,4 |
| Hotels garnis | 4 | 4 | 100,0 | 0,0 | 103 | 103 | 100,0 | 1,0 | 46,2 | 46,2 | 29,9 | 33,3 |
| Gasthöfe | . | . | . | . | . | . | . | . | . | . | . | . |
| Pensionen | 3 | 3 | 100,0 | 0,0 | 97 | 97 | 100,0 | 0,0 | 30,9 | 30,9 | 21,3 | 21,3 |
| Jugendherbergen und Hütten | . | . | . | . | . | . | . | . | . | . | . | . |
| Vorsorge- u. Reha-Kliniken | . | . | . | . | . | . | . | . | . | . | . | . |
| Betriebe zusammen | 18 | 18 | 100,0 | 0,0 | 1 277 | 1 277 | 100,0 | 0,8 | 49,9 | 49,9 | 32,9 | 33,4 |
| Bad Doberan | | | | | | | | | | | | |
| Hotels | 47 | 46 | 97,9 | 4,2- | 5 546 | 5 491 | 99,0 | 7,6 | 64,2 | 65,0 | 45,3 | 47,8 |
| Hotels garnis | 25 | 25 | 100,0 | 0,0 | 1 029 | 1 029 | 100,0 | 0,3 | 41,6 | 42,3 | 25,0 | 29,5 |
| Gasthöfe | 26 | 25 | 96,2 | 8,7 | 960 | 948 | 98,8 | 7,1 | 39,2 | 39,7 | 22,7 | 25,8 |
| Pensionen | 25 | 25 | 100,0 | 4,2 | 905 | 882 | 97,5 | 4,3 | 37,9 | 38,9 | 20,7 | 24,2 |
| Jugendherbergen und Hütten | 8 | 8 | 100,0 | 14,3 | 605 | 602 | 99,5 | 21,1 | 48,3 | 48,6 | 18,4 | 27,2 |
| Erholungs-, Ferien-, Schul.- heime u. Boardingh. zus. | 15 | 15 | 100,0 | 7,1 | 1 132 | 1 014 | 89,6 | 4,9- | 45,6 | 51,0 | 26,1 | 34,2 |
| Ferienzentren, Ferienh.- wohnungen zusammen | 95 | 93 | 97,9 | 4,1- | 5 549 | 5 398 | 97,3 | 1,9- | 40,7 | 41,8 | 21,1 | 23,4 |
| Vorsorge- u. Reha-Kliniken | 11 | 11 | 100,0 | 0,0 | 2 185 | 2 179 | 99,7 | 0,2 | 81,1 | 81,3 | 59,6 | 64,0 |
| Betriebe zusammen | 252 | 248 | 98,4 | 0,4- | 17 911 | 17 543 | 97,9 | 2,6 | 53,3 | 54,5 | 33,9 | 37,7 |
| Demmin | | | | | | | | | | | | |
| Hotels | 16 | 16 | 100,0 | 6,7 | 1 083 | 1 078 | 99,5 | 4,7 | 41,9 | 42,1 | 20,8 | 24,0 |
| Hotels garnis | 7 | 7 | 100,0 | 0,0 | 183 | 183 | 100,0 | 0,0 | 29,5 | 29,5 | 22,1 | 22,1 |
| Gasthöfe | 6 | 6 | 100,0 | 0,0 | 135 | 135 | 100,0 | 0,0 | 13,1 | 13,1 | 9,7 | 13,6 |
| Pensionen | . | . | . | . | . | . | . | . | . | . | . | . |
| Jugendherbergen und Hütten | . | . | . | . | . | . | . | . | . | . | . | . |
| Erholungs-, Ferien-, Schul.- heime u. Boardingh. zus. | 6 | 6 | 100,0 | 0,0 | 281 | 267 | 95,0 | 0,0 | 22,4 | 23,6 | 15,1 | 16,0 |
| Ferienzentren, Ferienh.- wohnungen zusammen | 12 | 12 | 100,0 | 7,7- | 520 | 517 | 99,4 | 2,6 | 29,1 | 29,2 | 21,5 | 22,7 |
| Betriebe zusammen | 56 | 55 | 98,2 | 3,5- | 2 440 | 2 402 | 98,4 | 0,2 | 33,4 | 33,9 | 19,6 | 22,0 |

1) Im Berichtsmonat geöffnete sowie vorübergehend geschlossene Betriebe. - 2) Ganz oder teilweise geöffnet. - 3) Anteil am Insgesamt. - 4) Maximales Bettenangebot in den zurückliegenden 13 Monaten (einschl. lfd. Monat). - 5) Rechnerischer Wert (Übernachtungen/mögliche Bettentage) x 100. - 6) Rechnerischer Wert (Übernachtungen/angebotene Bettentage) x 100.

Noch: 12. Beherbergungsstätten, Gästebetten und Kapazitätsauslastung
nach Regionalgliederung und Betriebsarten

| Kreis - Land - Betriebsart | Juni 2005 | | | | | | | | | | Januar - Juni 2005 | |
|---|--------------|-----------------------|-------------|-------------------------------------|------------------------------|---|-------------|----------------------------------|------------------------------|--------------------|-----------------------|--------------------|
| | Betriebe | | | | Betten / Schlafgelegenheiten | | | | durchschnittliche Auslastung | | | |
| | insgesamt 1) | darunter | | | insgesamt 4) | darunter | | | aller 5) | der angebotenen 6) | aller 5) | der angebotenen 6) |
| | | geöffnete 2) Betriebe | | | | angebotene Betten / Schlafgelegenheiten | | | | | | |
| | | zusammen | Anteil | Veränd. gegenüber Vorjahresmonat 3) | | zusammen | Anteil 3) | Veränd. gegenüber Vorjahresmonat | | | | |
| Anzahl | | % | | Anzahl | | % | | Betten / Schlafgelegenheiten | | | | |
| Güstrow | | | | | | | | | | | | |
| Hotels | 22 | 22 | 100,0 | 4,3- | 1 447 | 1 424 | 98,4 | 5,2 | 38,7 | 40,4 | 26,3 | 28,3 |
| Hotels garnis | 11 | 11 | 100,0 | 8,3- | 337 | 333 | 98,8 | 4,3- | 32,2 | 32,5 | 19,7 | 19,8 |
| Gasthöfe | . | . | . | . | . | . | . | . | . | . | . | . |
| Pensionen | 9 | 9 | 100,0 | 18,2- | 299 | 285 | 95,3 | 10,1- | 47,0 | 49,3 | 33,2 | 36,5 |
| Jugendherbergen und Hütten | 6 | 6 | 100,0 | 0,0 | 471 | 461 | 97,9 | 2,1- | 38,0 | 38,8 | 16,6 | 19,8 |
| Erholungs-, Ferien-, Schul- heime u. Boardingh. zus. | 12 | 12 | 100,0 | 0,0 | 575 | 559 | 97,2 | 2,8- | 35,6 | 36,6 | 23,4 | 24,2 |
| Ferienzentren, Ferienh.- wohnungen zusammen | 24 | 23 | 95,8 | 0,0 | 2 182 | 2 064 | 94,6 | 0,5- | 60,0 | 65,7 | 55,2 | 63,3 |
| Vorsorge- u. Reha-Kliniken | . | . | . | . | . | . | . | . | . | . | . | . |
| Betriebe zusammen | 90 | 89 | 98,9 | 4,3- | 5 743 | 5 558 | 96,8 | 0,2- | 48,6 | 51,2 | 38,4 | 42,1 |
| Ludwigslust | | | | | | | | | | | | |
| Hotels | 20 | 20 | 100,0 | 5,3 | 805 | 788 | 97,9 | 5,2 | 28,2 | 29,0 | 20,6 | 21,7 |
| Hotels garnis | 3 | 3 | 100,0 | 0,0 | 88 | 76 | 86,4 | 15,6- | 27,3 | 39,6 | 15,5 | 21,1 |
| Gasthöfe | 16 | 15 | 93,8 | 0,0 | 329 | 310 | 94,2 | 0,3 | 23,9 | 25,4 | 15,2 | 16,5 |
| Pensionen | 8 | 7 | 87,5 | 0,0 | 139 | 123 | 88,5 | 1,6- | 17,0 | 19,2 | 10,3 | 13,8 |
| Jugendherbergen und Hütten | 7 | 7 | 100,0 | 0,0 | 310 | 302 | 97,4 | 2,6- | 26,5 | 27,2 | 15,3 | 18,0 |
| Erholungs-, Ferien-, Schul- heime u. Boardingh. zus. | 8 | 8 | 100,0 | 0,0 | 214 | 212 | 99,1 | 5,0 | 24,8 | 25,1 | 16,5 | 17,9 |
| Ferienzentren, Ferienh.- wohnungen zusammen | 5 | 5 | 100,0 | 0,0 | 142 | 136 | 95,8 | 7,1 | 11,1 | 11,6 | 22,4 | 24,2 |
| Betriebe zusammen | 67 | 65 | 97,0 | 1,6 | 2 027 | 1 947 | 96,1 | 1,8 | 24,9 | 26,2 | 17,7 | 19,6 |
| Mecklenburg-Strelitz | | | | | | | | | | | | |
| Hotels | 27 | 26 | 96,3 | 3,7- | 1 349 | 1 283 | 95,1 | 4,4- | 37,1 | 39,0 | 21,3 | 25,7 |
| Hotels garnis | 9 | 9 | 100,0 | 0,0 | 151 | 151 | 100,0 | 10,2 | 28,1 | 28,1 | 17,4 | 21,4 |
| Gasthöfe | 12 | 11 | 91,7 | 8,3- | 329 | 297 | 90,3 | 9,2- | 29,5 | 32,7 | 15,7 | 19,2 |
| Pensionen | 11 | 11 | 100,0 | 0,0 | 332 | 332 | 100,0 | 0,0 | 32,0 | 32,0 | 16,6 | 20,3 |
| Jugendherbergen und Hütten | . | . | . | . | . | . | . | . | . | . | . | . |
| Erholungs-, Ferien-, Schul- heime u. Boardingh. zus. | 7 | 7 | 100,0 | 0,0 | 460 | 423 | 92,0 | 0,0 | 43,8 | 47,6 | 17,8 | 25,4 |
| Ferienzentren, Ferienh.- wohnungen zusammen | 31 | 31 | 100,0 | 0,0 | 2 770 | 2 700 | 97,5 | 1,3- | 43,5 | 44,6 | 17,1 | 19,2 |
| Vorsorge- u. Reha-Kliniken | . | . | . | . | . | . | . | . | . | . | . | . |
| Betriebe zusammen | 106 | 104 | 98,1 | 1,9- | 6 244 | 6 036 | 96,7 | 1,7- | 43,2 | 44,7 | 21,7 | 25,7 |
| Müritz | | | | | | | | | | | | |
| Hotels | 39 | 39 | 100,0 | 0,0 | 3 513 | 3 497 | 99,5 | 5,9 | 47,4 | 47,6 | 27,5 | 31,1 |
| Hotels garnis | 13 | 13 | 100,0 | 8,3 | 418 | 414 | 99,0 | 6,7 | 61,9 | 62,5 | 26,9 | 31,9 |
| Gasthöfe | 15 | 15 | 100,0 | 0,0 | 385 | 382 | 99,2 | 0,0 | 49,4 | 49,8 | 24,5 | 29,9 |
| Pensionen | 16 | 16 | 100,0 | 5,9- | 354 | 349 | 98,6 | 0,0 | 43,6 | 44,3 | 22,3 | 27,6 |
| Jugendherbergen und Hütten | 3 | 3 | 100,0 | 0,0 | 288 | 288 | 100,0 | 0,0 | 48,2 | 48,2 | 16,8 | 19,7 |
| Erholungs-, Ferien-, Schul- heime u. Boardingh. zus. | 9 | 9 | 100,0 | 28,6 | 641 | 639 | 99,7 | 23,4 | 31,2 | 31,3 | 15,2 | 18,5 |
| Ferienzentren, Ferienh.- wohnungen zusammen | 60 | 59 | 98,3 | 0,0 | 4 324 | 4 222 | 97,6 | 2,1 | 41,0 | 42,5 | 23,3 | 27,3 |
| Vorsorge- u. Reha-Kliniken | 4 | 4 | 100,0 | 0,0 | 848 | 705 | 83,1 | 13,0- | 71,6 | 86,1 | 59,2 | 64,4 |
| Betriebe zusammen | 159 | 158 | 99,4 | 1,3 | 10 771 | 10 496 | 97,4 | 3,2 | 46,3 | 47,8 | 27,0 | 31,3 |

1) Im Berichtsmonat geöffnete sowie vorübergehend geschlossene Betriebe. - 2) Ganz oder teilweise geöffnet. - 3) Anteil am Insgesamt.
- 4) Maximales Bettenangebot in den zurückliegenden 13 Monaten (einschl. lfd. Monat). - 5) Rechnerischer Wert (Übernachtungen/
mögliche Bettentage) x 100. - 6) Rechnerischer Wert (Übernachtungen/angebotene Bettentage) x 100.

Noch: 12. Beherbergungsstätten, Gästebetten und Kapazitätsauslastung
nach Regionalgliederung und Betriebsarten

| Kreis - Land - Betriebsart | Juni 2005 | | | | | | | | Januar - Juni 2005 | | | |
|---|--------------|-----------------------|-------------------------------------|------------|------------------------------|---|-------------------------------------|-------------|------------------------------|--------------------|-------------|--------------------|
| | Betriebe | | | | Betten / Schlafgelegenheiten | | | | durchschnittliche Auslastung | | | |
| | insgesamt 1) | darunter | | | insgesamt 4) | darunter | | | aller 5) | der angebotenen 6) | aller 5) | der angebotenen 6) |
| | | geöffnete 2) Betriebe | Veränd. gegenüber Vorjahresmonat 3) | | | angebotene Betten / Schlafgelegenheiten | Veränd. gegenüber Vorjahresmonat 3) | | | | | |
| zusammen | Anteil | | | zusammen | Anteil | | | | | | | |
| Anzahl | % | | | Anzahl | % | | | | | | | |
| Nordvorpommern | | | | | | | | | | | | |
| Hotels | 42 | 42 | 100,0 | 2,4 | 3 711 | 3 674 | 99,0 | 6,2 | 57,9 | 58,5 | 35,5 | 38,8 |
| Hotels garnis | 31 | 30 | 96,8 | 3,2- | 905 | 882 | 97,5 | 2,5- | 47,2 | 48,5 | 22,1 | 24,9 |
| Gasthöfe | 25 | 25 | 100,0 | 0,0 | 1 483 | 1 448 | 97,6 | 131,3 | 25,0 | 25,6 | 18,3 | 23,1 |
| Pensionen | 21 | 20 | 95,2 | 9,1- | 575 | 545 | 94,8 | 5,1- | 40,2 | 42,4 | 16,9 | 24,7 |
| Jugendherbergen und Hütten | 7 | 7 | 100,0 | 16,7 | 740 | 724 | 97,8 | 16,8 | 61,1 | 62,5 | 26,2 | 29,4 |
| Erholungs-, Ferien-, Schul- heime u. Boardingh. zus. | 8 | 8 | 100,0 | 0,0 | 701 | 614 | 87,6 | 1,6- | 29,3 | 33,4 | 15,7 | 22,5 |
| Ferienzentren, Ferienh.- wohnungen zusammen | 142 | 142 | 100,0 | 3,6 | 7 500 | 7 326 | 97,7 | 1,1 | 30,8 | 31,6 | 15,8 | 16,8 |
| Vorsorge- u. Reha-Kliniken | 6 | 6 | 100,0 | 14,3- | 1 349 | 1 349 | 100,0 | 11,2- | 88,4 | 88,4 | 70,0 | 72,0 |
| Betriebe zusammen | 282 | 280 | 99,3 | 1,1 | 16 964 | 16 562 | 97,6 | 6,4 | 43,3 | 44,3 | 25,8 | 28,6 |
| Nordwestmecklenburg | | | | | | | | | | | | |
| Hotels | 26 | 25 | 96,2 | 3,8- | 2 385 | 2 288 | 95,9 | 1,8- | 43,1 | 45,0 | 30,3 | 32,7 |
| Hotels garnis | 7 | 6 | 85,7 | 14,3- | 238 | 198 | 83,2 | 16,8- | 28,0 | 33,6 | 14,0 | 21,7 |
| Gasthöfe | 11 | 11 | 100,0 | 0,0 | 395 | 391 | 99,0 | 1,0- | 23,0 | 23,3 | 17,1 | 18,2 |
| Pensionen | 13 | 13 | 100,0 | 0,0 | 373 | 365 | 97,9 | 1,6- | 36,9 | 37,7 | 18,9 | 20,7 |
| Jugendherbergen und Hütten | 7 | 7 | 100,0 | 40,0 | 627 | 624 | 99,5 | 9,7 | 58,5 | 60,1 | 21,1 | 35,7 |
| Erholungs-, Ferien-, Schul- heime u. Boardingh. zus. | 6 | 6 | 100,0 | 14,3- | 313 | 297 | 94,9 | 8,9- | 44,8 | 47,2 | 21,3 | 26,5 |
| Ferienzentren, Ferienh.- wohnungen zusammen | 79 | 78 | 98,7 | 1,3 | 5 220 | 4 969 | 95,2 | 1,1- | 30,0 | 31,6 | 13,8 | 15,4 |
| Vorsorge- u. Reha-Kliniken | 5 | 5 | 100,0 | 0,0 | 1 092 | 1 092 | 100,0 | 1,9 | 92,9 | 92,9 | 71,3 | 72,2 |
| Betriebe zusammen | 154 | 151 | 98,1 | 0,0 | 10 643 | 10 224 | 96,1 | 1,0- | 41,4 | 43,3 | 24,1 | 27,2 |
| Ostvorpommern | | | | | | | | | | | | |
| Hotels | 77 | 77 | 100,0 | 1,3- | 9 377 | 9 021 | 96,2 | 2,9 | 51,2 | 53,2 | 34,3 | 38,1 |
| Hotels garnis | 36 | 36 | 100,0 | 2,7- | 1 336 | 1 315 | 98,4 | 2,2- | 52,7 | 53,6 | 23,9 | 30,3 |
| Gasthöfe | 39 | 38 | 97,4 | 0,0 | 1 321 | 1 242 | 94,0 | 0,7 | 39,1 | 41,6 | 17,1 | 24,2 |
| Pensionen | 31 | 31 | 100,0 | 3,1- | 1 238 | 1 209 | 97,7 | 1,9- | 45,6 | 46,6 | 21,3 | 29,3 |
| Jugendherbergen und Hütten | 8 | 8 | 100,0 | 33,3 | 477 | 477 | 100,0 | 19,5 | 51,0 | 51,0 | 23,3 | 31,3 |
| Erholungs-, Ferien-, Schul- heime u. Boardingh. zus. | 27 | 27 | 100,0 | 3,8 | 2 980 | 2 917 | 97,9 | 8,8 | 50,2 | 51,3 | 24,7 | 34,3 |
| Ferienzentren, Ferienh.- wohnungen zusammen | 233 | 233 | 100,0 | 2,6 | 11 527 | 11 216 | 97,3 | 4,0 | 34,0 | 35,1 | 16,3 | 18,9 |
| Vorsorge- u. Reha-Kliniken | 10 | 10 | 100,0 | 0,0 | 1 889 | 1 862 | 98,6 | 0,0 | 90,1 | 91,4 | 70,3 | 71,3 |
| Betriebe zusammen | 461 | 460 | 99,8 | 1,3 | 30 145 | 29 259 | 97,1 | 3,4 | 46,3 | 47,7 | 26,8 | 31,6 |
| Parchim | | | | | | | | | | | | |
| Hotels | 30 | 30 | 100,0 | 7,1 | 1 875 | 1 865 | 99,5 | 7,9 | 46,5 | 46,8 | 24,6 | 26,0 |
| Hotels garnis | 6 | 6 | 100,0 | 0,0 | 157 | 155 | 98,7 | 1,3- | 49,6 | 50,2 | 25,5 | 28,7 |
| Gasthöfe | 15 | 13 | 86,7 | 18,7- | 407 | 368 | 90,4 | 9,4- | 18,0 | 20,0 | 11,7 | 13,0 |
| Pensionen | 12 | 12 | 100,0 | 9,1 | 277 | 274 | 98,9 | 5,8 | 26,6 | 26,9 | 16,0 | 17,9 |
| Jugendherbergen und Hütten | 3 | 3 | 100,0 | 0,0 | 339 | 339 | 100,0 | 0,0 | 45,9 | 45,9 | 18,0 | 32,7 |
| Erholungs-, Ferien-, Schul- heime u. Boardingh. zus. | 11 | 11 | 100,0 | 0,0 | 606 | 606 | 100,0 | 3,2 | 23,3 | 23,3 | 11,5 | 16,0 |
| Ferienzentren, Ferienh.- wohnungen zusammen | 30 | 30 | 100,0 | 0,0 | 1 423 | 1 423 | 100,0 | 2,3 | 25,1 | 25,1 | 12,9 | 17,2 |
| Vorsorge- u. Reha-Kliniken | 4 | 4 | 100,0 | 0,0 | 760 | 760 | 100,0 | 0,0 | 95,9 | 95,9 | 89,3 | 90,0 |
| Betriebe zusammen | 111 | 109 | 98,2 | 0,0 | 5 844 | 5 790 | 99,1 | 2,9 | 42,5 | 42,9 | 27,3 | 32,1 |

1) Im Berichtsmonat geöffnete sowie vorübergehend geschlossene Betriebe. - 2) Ganz oder teilweise geöffnet. - 3) Anteil am Insgesamt. - 4) Maximales Bettenangebot in den zurückliegenden 13 Monaten (einschl. lfd. Monat). - 5) Rechnerischer Wert (Übernachtungen/mögliche Bettentage) x 100. - 6) Rechnerischer Wert (Übernachtungen/angebotene Bettentage) x 100.

Noch: 12. Beherbergungsstätten, Gästebetten und Kapazitätsauslastung
nach Regionalgliederung und Betriebsarten

| Kreis - Land - Betriebsart | Juni 2005 | | | | | | | | | | Januar - Juni 2005 | |
|--|--------------|-----------------------|-------------|-------------------------------------|------------------------------|---|-------------|----------------------------------|------------------------------|--------------------|--------------------|--------------------|
| | Betriebe | | | | Betten / Schlafgelegenheiten | | | | durchschnittliche Auslastung | | | |
| | insgesamt 1) | darunter | | | insgesamt 4) | darunter | | | aller 5) | der angebotenen 6) | aller 5) | der angebotenen 6) |
| | | geöffnete 2) Betriebe | | | | angebotene Betten / Schlafgelegenheiten | | | | | | |
| | | zusammen | Anteil | Veränd. gegenüber Vorjahresmonat 3) | | zusammen | An- teil 3) | Veränd. gegenüber Vorjahresmonat | | | | |
| Anzahl | % | | Anzahl | | | % | | | | | | |
| Rügen | | | | | | | | | | | | |
| Hotels | 96 | 96 | 100,0 | 2,1 | 11 631 | 11 471 | 98,6 | 2,0 | 53,6 | 54,3 | 33,6 | 38,0 |
| Hotels garnis | 62 | 61 | 98,4 | 0,0 | 2 205 | 2 131 | 96,6 | 1,4- | 40,1 | 41,5 | 17,7 | 23,8 |
| Gasthöfe | 57 | 57 | 100,0 | 1,8 | 1 974 | 1 953 | 98,9 | 10,4 | 49,8 | 50,4 | 23,9 | 28,1 |
| Pensionen | 46 | 46 | 100,0 | 2,1- | 1 399 | 1 345 | 96,1 | 3,5- | 38,1 | 39,6 | 17,4 | 23,2 |
| Jugendherbergen und Hütten | 7 | 7 | 100,0 | 0,0 | 1 097 | 981 | 89,4 | 0,2 | 65,8 | 73,6 | 29,2 | 32,7 |
| Erholungs-,Ferien-,Schul.- heime u. Boardingh. zus. | 17 | 16 | 94,1 | 5,9- | 1 283 | 1 176 | 91,7 | 4,5- | 52,2 | 57,0 | 25,1 | 32,8 |
| Ferienzentren,Ferienh.- wohnungen zusammen | 331 | 330 | 99,7 | 1,2- | 21 621 | 20 583 | 95,2 | 2,8- | 32,1 | 33,8 | 17,3 | 20,2 |
| Vorsorge- u. Reha-Kliniken | 9 | 9 | 100,0 | 0,0 | 1 749 | 1 678 | 95,9 | 1,6- | 77,2 | 80,5 | 56,8 | 63,0 |
| Betriebe zusammen | 625 | 622 | 99,5 | 0,5- | 42 959 | 41 318 | 96,2 | 0,8- | 42,6 | 44,4 | 24,2 | 28,3 |
| Uecker-Randow | | | | | | | | | | | | |
| Hotels | 11 | 11 | 100,0 | 8,3- | 580 | 580 | 100,0 | 11,9- | 35,4 | 35,4 | 23,3 | 23,9 |
| Hotels garnis | 3 | 3 | 100,0 | 0,0 | 59 | 57 | 96,6 | 3,4- | 19,0 | 19,6 | 13,9 | 14,4 |
| Gasthöfe | 9 | 9 | 100,0 | 0,0 | 175 | 175 | 100,0 | 0,6 | 26,9 | 26,9 | 13,6 | 17,0 |
| Pensionen | . | . | . | . | . | . | . | . | . | . | . | . |
| Jugendherbergen und Hütten | 6 | 6 | 100,0 | 20,0 | 507 | 507 | 100,0 | 5,6 | 33,8 | 40,7 | 10,8 | 25,5 |
| Erholungs-,Ferien-,Schul.- heime u. Boardingh. zus. | . | . | . | . | . | . | . | . | . | . | . | . |
| Ferienzentren,Ferienh.- wohnungen zusammen | 10 | 10 | 100,0 | 9,1- | 1 038 | 1 024 | 98,7 | 1,9 | 13,4 | 13,5 | 7,5 | 8,3 |
| Betriebe zusammen | 43 | 42 | 97,7 | 6,7- | 2 532 | 2 489 | 98,3 | 3,5- | 24,3 | 25,6 | 12,3 | 15,1 |
| Mecklenburg-Vorpommern | | | | | | | | | | | | |
| Hotels | 534 | 530 | 99,3 | 0,0 | 52 683 | 51 647 | 98,0 | 2,7 | 51,6 | 52,7 | 33,4 | 36,4 |
| Hotels garnis | 259 | 256 | 98,8 | 0,8- | 9 017 | 8 821 | 97,8 | 0,0 | 44,0 | 45,2 | 22,7 | 26,9 |
| Gasthöfe | 258 | 252 | 97,7 | 0,0 | 8 720 | 8 474 | 97,2 | 14,2 | 36,0 | 37,1 | 19,8 | 23,7 |
| Pensionen | 219 | 215 | 98,2 | 3,2- | 6 443 | 6 216 | 96,5 | 2,4- | 39,2 | 40,6 | 20,2 | 25,2 |
| Jugendherbergen und Hütten | 80 | 80 | 100,0 | 9,6 | 6 959 | 6 800 | 97,7 | 5,7 | 51,5 | 53,5 | 22,4 | 28,7 |
| Erholungs-,Ferien-,Schul.- heime u. Boardingh. zus. | 139 | 138 | 99,3 | 1,5 | 10 057 | 9 566 | 95,1 | 2,1 | 42,3 | 44,5 | 21,8 | 28,3 |
| Ferienzentren,Ferienh.- wohnungen zusammen | 1 080 | 1 074 | 99,4 | 0,3 | 66 171 | 63 916 | 96,6 | 0,2- | 34,8 | 36,1 | 18,4 | 21,3 |
| Vorsorge- u. Reha-Kliniken | 53 | 53 | 100,0 | 1,9- | 10 647 | 10 400 | 97,7 | 2,6- | 85,0 | 87,0 | 67,0 | 70,1 |
| Betriebe zusammen | 2 622 | 2 598 | 99,1 | 0,1 | 170 697 | 165 840 | 97,2 | 1,5 | 44,9 | 46,4 | 26,8 | 30,7 |

1) Im Berichtsmonat geöffnete sowie vorübergehend geschlossene Betriebe. - 2) Ganz oder teilweise geöffnet. - 3) Anteil am Ingesamt.
- 4) Maximales Bettenangebot in den zurückliegenden 13 Monaten (einschl. lfd. Monat). - 5) Rechnerischer Wert (Übernachtungen/
mögliche Bettentage) x 100. - 6) Rechnerischer Wert (Übernachtungen/angebotene Bettentage) x 100.

13. Ankünfte, Übernachtungen und Aufenthaltsdauer der Gäste in Beherbergungsstätten nach Regionalgliederung

| Kreis - Land | Juni 2005 | | | | | Januar - Juni 2005 | | | | |
|---|----------------|--|------------------|--|---------------------------------------|--------------------|---|------------------|---|---------------------------------------|
| | Ankünfte | | Übernachtungen | | | Ankünfte | | Übernachtungen | | |
| | insgesamt | Veränderung gegenüber dem Vorjahresmonat | insgesamt | Veränderung gegenüber dem Vorjahresmonat | durchschnittliche Aufenthaltsdauer 1) | insgesamt | Veränderung gegenüber dem Vorjahreszeitraum | insgesamt | Veränderung gegenüber dem Vorjahreszeitraum | durchschnittliche Aufenthaltsdauer 1) |
| | | | | | | | | | | |
| Greifswald, Hansestadt | 8 406 | 14,1- | 22 634 | 10,0- | 2,7 | 34 232 | 1,3 | 85 512 | 12,7 | 2,5 |
| Neubrandenburg, Stadt | 6 790 | 5,8- | 16 273 | 8,3- | 2,4 | 27 531 | 0,5- | 55 415 | 7,2- | 2,0 |
| Rostock, Hansestadt | 48 005 | 2,7 | 122 895 | 0,8- | 2,6 | 193 457 | 2,0 | 452 245 | 0,1- | 2,3 |
| Schwerin, Landeshauptstadt | 18 058 | 22,9- | 36 852 | 13,2- | 2,0 | 72 528 | 10,4- | 138 287 | 5,9- | 1,9 |
| Stralsund, Hansestadt | 13 019 | 5,4- | 30 249 | 1,2- | 2,3 | 48 686 | 1,1- | 104 957 | 2,2- | 2,2 |
| Wismar, Hansestadt | 8 107 | 2,4- | 19 135 | 7,0- | 2,4 | 28 618 | 4,7- | 76 073 | 5,6- | 2,7 |
| Bad Doberan | 56 209 | 2,7- | 286 323 | 3,6- | 5,1 | 245 670 | 2,8 | 1 094 381 | 0,4- | 4,5 |
| Demmin | 8 456 | 9,0- | 24 426 | 17,5- | 2,9 | 34 131 | 0,1- | 87 264 | 6,6- | 2,6 |
| Güstrow | 24 006 | 0,9 | 83 785 | 16,2 | 3,5 | 118 523 | 12,1 | 397 555 | 17,8 | 3,4 |
| Ludwigslust | 7 989 | 1,6- | 15 139 | 7,6- | 1,9 | 30 964 | 4,6- | 63 814 | 3,8- | 2,1 |
| Mecklenburg-Strelitz | 24 440 | 0,5 | 80 944 | 9,3- | 3,3 | 73 464 | 5,0- | 246 897 | 6,7- | 3,4 |
| Müritz | 39 663 | 6,9- | 149 614 | 6,6- | 3,8 | 148 790 | 2,0- | 524 267 | 3,9- | 3,5 |
| Nordvorpommern | 44 044 | 5,1- | 220 186 | 10,7- | 5,0 | 168 195 | 1,9- | 771 124 | 6,5- | 4,6 |
| Nordwestmecklenburg | 27 244 | 5,0- | 132 261 | 9,1- | 4,9 | 105 925 | 3,0- | 472 016 | 8,0- | 4,5 |
| Ostvorpommern | 75 492 | 6,2- | 418 446 | 8,9- | 5,5 | 306 120 | 1,1- | 1 440 145 | 5,0- | 4,7 |
| Parchim | 20 023 | 7,0- | 74 441 | 4,8 | 3,7 | 73 295 | 3,6- | 287 640 | 4,8 | 3,9 |
| Rügen | 100 661 | 12,2- | 549 449 | 15,5- | 5,5 | 389 057 | 10,5- | 1 866 214 | 13,2- | 4,8 |
| Uecker-Randow | 6 795 | 1,2 | 18 493 | 7,3- | 2,7 | 23 814 | 3,3- | 56 385 | 9,5- | 2,4 |
| Mecklenburg-Vorpommern insgesamt | 537 407 | 6,3- | 2 301 545 | 8,6- | 4,3 | 2 123 000 | 2,5- | 8 220 191 | 5,2- | 3,9 |

1) Rechnerischer Wert Übernachtungen/Ankünfte.

14. Ankünfte, Übernachtungen und Aufenthaltsdauer der Gäste in Beherbergungsstätten nach Regionalgliederung und Betriebsarten

| Kreis - Land - Betriebsart | Juni 2005 | | | | | Januar - Juni 2005 | | | | |
|--|-----------|--|----------------|--|---------------------------------------|--------------------|---|----------------|---|---------------------------------------|
| | Ankünfte | | Übernachtungen | | | Ankünfte | | Übernachtungen | | |
| | insgesamt | Veränderung gegenüber dem Vorjahresmonat | insgesamt | Veränderung gegenüber dem Vorjahresmonat | durchschnittliche Aufenthaltsdauer 1) | insgesamt | Veränderung gegenüber dem Vorjahreszeitraum | insgesamt | Veränderung gegenüber dem Vorjahreszeitraum | durchschnittliche Aufenthaltsdauer 1) |
| | | Anzahl | | % | Anzahl | | % | | Tage | Anzahl |
| Greifswald, Hansestadt | | | | | | | | | | |
| Hotels | 6 625 | 9,7- | 17 895 | 7,0- | 2,7 | 26 482 | 3,1 | 66 945 | 13,9 | 2,5 |
| Hotels garnis | . | . | . | . | . | . | . | . | . | . |
| Gasthöfe | 487 | 20,3- | 860 | 36,8- | 1,8 | 2 290 | 8,5- | 3 520 | 15,1- | 1,5 |
| Pensionen | . | . | . | . | . | . | . | . | . | . |
| Jugendherbergen und Hütten | . | . | . | . | . | . | . | . | . | . |
| Ferienzentren, Ferienh.-wohnungen zusammen | . | . | . | . | . | . | . | . | . | . |
| Betriebe zusammen | 8 406 | 14,1- | 22 634 | 10,0- | 2,7 | 34 232 | 1,3 | 85 512 | 12,7 | 2,5 |
| Neubrandenburg, Stadt | | | | | | | | | | |
| Hotels | 5 384 | 9,0- | 13 388 | 10,0- | 2,5 | 22 108 | 0,4- | 44 612 | 8,6- | 2,0 |
| Hotels garnis | 497 | 61,9 | 701 | 9,2- | 1,4 | 1 809 | 22,8 | 3 028 | 5,7 | 1,7 |
| Gasthöfe | . | . | . | . | . | . | . | . | . | . |
| Pensionen | . | . | . | . | . | . | . | . | . | . |
| Erholungs-, Ferien-, Schulheime u. Boardingh. zus. | . | . | . | . | . | . | . | . | . | . |
| Betriebe zusammen | 6 790 | 5,8- | 16 273 | 8,3- | 2,4 | 27 531 | 0,5- | 55 415 | 7,2- | 2,0 |
| Rostock, Hansestadt | | | | | | | | | | |
| Hotels | 27 980 | 1,5 | 61 570 | 0,1 | 2,2 | 128 433 | 0,7 | 274 356 | 0,6- | 2,1 |
| Hotels garnis | 5 479 | 3,8 | 13 840 | 8,4 | 2,5 | 21 643 | 12,7 | 50 030 | 11,2 | 2,3 |
| Gasthöfe | 1 314 | 48,3 | 3 552 | 29,1 | 2,7 | 5 247 | 20,3 | 12 948 | 18,1 | 2,5 |
| Pensionen | 922 | 13,3 | 2 840 | 13,2 | 3,1 | 4 151 | 15,7 | 11 330 | 13,6 | 2,7 |
| Jugendherbergen und Hütten | 2 092 | 2,5- | 5 228 | 14,9- | 2,5 | 7 499 | 1,6- | 19 276 | 3,8- | 2,6 |
| Erholungs-, Ferien-, Schulheime u. Boardingh. zus. | 2 889 | 30,7 | 6 425 | 10,8- | 2,2 | 9 324 | 3,7 | 22 606 | 6,0- | 2,4 |
| Ferienzentren, Ferienh.-wohnungen zusammen | 7 329 | 6,4- | 29 440 | 4,8- | 4,0 | 17 160 | 6,9- | 61 699 | 7,3- | 3,6 |
| Betriebe zusammen | 48 005 | 2,7 | 122 895 | 0,8- | 2,6 | 193 457 | 2,0 | 452 245 | 0,1- | 2,3 |
| Schwerin, Landeshauptstadt | | | | | | | | | | |
| Hotels | 12 697 | 21,3- | 26 117 | 6,8- | 2,1 | 51 730 | 6,8- | 98 497 | 0,2- | 1,9 |
| Hotels garnis | 2 671 | 35,7- | 4 834 | 36,1- | 1,8 | 11 362 | 25,9- | 20 531 | 24,1- | 1,8 |
| Gasthöfe | 951 | 6,2- | 1 537 | 10,7- | 1,6 | 3 419 | 8,6- | 5 446 | 14,7- | 1,6 |
| Pensionen | . | . | . | . | . | . | . | . | . | . |
| Jugendherbergen und Hütten | . | . | . | . | . | . | . | . | . | . |
| Erholungs-, Ferien-, Schulheime u. Boardingh. zus. | . | . | . | . | . | . | . | . | . | . |
| Ferienzentren, Ferienh.-wohnungen zusammen | . | . | . | . | . | . | . | . | . | . |
| Betriebe zusammen | 18 058 | 22,9- | 36 852 | 13,2- | 2,0 | 72 528 | 10,4- | 138 287 | 5,9- | 1,9 |

1) Rechnerischer Wert Übernachtungen/Ankünfte.

Noch: 14. Ankünfte, Übernachtungen und Aufenthaltsdauer der Gäste in Beherbergungsstätten
nach Regionalgliederung und Betriebsarten

| Kreis - Land - Betriebsart | Juni 2005 | | | | | Januar - Juni 2005 | | | | |
|--|-----------|--|----------------|--|---------------------------------------|--------------------|---|----------------|---|---------------------------------------|
| | Ankünfte | | Übernachtungen | | | Ankünfte | | Übernachtungen | | |
| | insgesamt | Veränderung gegenüber dem Vorjahresmonat | insgesamt | Veränderung gegenüber dem Vorjahresmonat | durchschnittliche Aufenthaltsdauer 1) | insgesamt | Veränderung gegenüber dem Vorjahreszeitraum | insgesamt | Veränderung gegenüber dem Vorjahreszeitraum | durchschnittliche Aufenthaltsdauer 1) |
| | | | | | | | | | | |
| Stralsund, Hansestadt | | | | | | | | | | |
| Hotels | 8 533 | 14,7- | 20 423 | 8,3- | 2,4 | 35 474 | 2,2- | 76 017 | 4,2- | 2,1 |
| Hotels garnis | 2 755 | 36,4 | 5 684 | 37,2 | 2,1 | 7 561 | 11,0 | 15 409 | 14,9 | 2,0 |
| Gasthöfe | . | . | . | . | . | . | . | . | . | . |
| Pensionen | 534 | 5,0- | 1 101 | 0,9- | 2,1 | 1 952 | 7,6- | 4 036 | 7,2- | 2,1 |
| Jugendherbergen und Hütten | . | . | . | . | . | . | . | . | . | . |
| Ferienzentren, Ferienh.- wohnungen zusammen | 200 | 33,3 | 729 | 28,8 | 3,6 | 724 | 5,2- | 2 443 | 0,4 | 3,4 |
| Betriebe zusammen | 13 019 | 5,4- | 30 249 | 1,2- | 2,3 | 48 686 | 1,1- | 104 957 | 2,2- | 2,2 |
| Wismar, Hansestadt | | | | | | | | | | |
| Hotels | 4 368 | 7,4- | 8 468 | 4,7- | 1,9 | 15 797 | 0,1 | 30 472 | 3,3 | 1,9 |
| Hotels garnis | 721 | 21,7- | 1 427 | 16,5- | 2,0 | 2 533 | 16,2- | 5 573 | 6,0 | 2,2 |
| Gasthöfe | . | . | . | . | . | . | . | . | . | . |
| Pensionen | 517 | 15,9- | 899 | 37,6- | 1,7 | 1 955 | 13,3- | 3 748 | 20,6- | 1,9 |
| Jugendherbergen und Hütten | . | . | . | . | . | . | . | . | . | . |
| Vorsorge- u. Reha-Kliniken | . | . | . | . | . | . | . | . | . | . |
| Betriebe zusammen | 8 107 | 2,4- | 19 135 | 7,0- | 2,4 | 28 618 | 4,7- | 76 073 | 5,6- | 2,7 |
| Bad Doberan | | | | | | | | | | |
| Hotels | 24 932 | 4,5 | 106 745 | 3,9 | 4,3 | 124 818 | 7,5 | 455 836 | 2,8 | 3,7 |
| Hotels garnis | 4 178 | 2,0- | 12 851 | 3,9- | 3,1 | 17 061 | 6,1- | 46 893 | 4,3- | 2,7 |
| Gasthöfe | 4 143 | 4,7- | 11 295 | 16,4- | 2,7 | 15 939 | 11,5 | 38 452 | 3,1- | 2,4 |
| Pensionen | 3 231 | 14,4- | 10 283 | 10,7- | 3,2 | 13 068 | 5,7- | 35 427 | 2,0- | 2,7 |
| Jugendherbergen und Hütten | 3 210 | 14,3 | 8 772 | 19,0 | 2,7 | 6 781 | 8,9 | 17 937 | 10,0 | 2,6 |
| Erholungs-, Ferien-, Schul.- heime u. Boardingh. zus. | 2 403 | 6,4- | 15 502 | 2,5- | 6,5 | 9 191 | 3,9 | 53 874 | 7,9 | 5,9 |
| Ferienzentren, Ferienh.- wohnungen zusammen | 10 934 | 13,9- | 67 713 | 13,3- | 6,2 | 44 877 | 4,4- | 210 551 | 8,4- | 4,7 |
| Vorsorge- u. Reha-Kliniken | 3 178 | 7,6- | 53 162 | 2,5- | 16,7 | 13 935 | 3,9- | 235 411 | 0,6 | 16,9 |
| Betriebe zusammen | 56 209 | 2,7- | 286 323 | 3,6- | 5,1 | 245 670 | 2,8 | 1 094 381 | 0,4- | 4,5 |
| Demmin | | | | | | | | | | |
| Hotels | 4 485 | 12,5- | 13 618 | 18,4- | 3,0 | 16 089 | 9,5- | 41 155 | 14,1- | 2,6 |
| Hotels garnis | 868 | 13,2- | 1 619 | 23,3- | 1,9 | 3 575 | 11,2- | 7 309 | 16,4- | 2,0 |
| Gasthöfe | 294 | 29,8- | 532 | 28,6- | 1,8 | 1 321 | 14,6- | 2 381 | 14,4- | 1,8 |
| Pensionen | . | . | . | . | . | . | . | . | . | . |
| Jugendherbergen und Hütten | . | . | . | . | . | . | . | . | . | . |
| Erholungs-, Ferien-, Schul.- heime u. Boardingh. zus. | 975 | 37,1 | 1 889 | 16,6 | 1,9 | 3 718 | 32,4 | 7 449 | 14,3 | 2,0 |
| Ferienzentren, Ferienh.- wohnungen zusammen | 894 | 12,8- | 4 533 | 23,4- | 5,1 | 5 927 | 14,3 | 20 619 | 2,1- | 3,5 |
| Betriebe zusammen | 8 456 | 9,0- | 24 426 | 17,5- | 2,9 | 34 131 | 0,1- | 87 264 | 6,6- | 2,6 |

1) Rechnerischer Wert Übernachtungen/Ankünfte.

Noch: 14. Ankünfte, Übernachtungen und Aufenthaltsdauer der Gäste in Beherbergungsstätten nach Regionalgliederung und Betriebsarten

| Kreis - Land - Betriebsart | Juni 2005 | | | | | Januar - Juni 2005 | | | | |
|---|---------------|--|----------------|--|---------------------------------------|--------------------|---|----------------|---|---------------------------------------|
| | Ankünfte | | Übernachtungen | | | Ankünfte | | Übernachtungen | | |
| | insgesamt | Veränderung gegenüber dem Vorjahresmonat | insgesamt | Veränderung gegenüber dem Vorjahresmonat | durchschnittliche Aufenthaltsdauer 1) | insgesamt | Veränderung gegenüber dem Vorjahreszeitraum | insgesamt | Veränderung gegenüber dem Vorjahreszeitraum | durchschnittliche Aufenthaltsdauer 1) |
| | | Anzahl | | % | Anzahl | | % | | Tage | Anzahl |
| Güstrow | | | | | | | | | | |
| Hotels | 7 335 | 12,4- | 16 808 | 9,9- | 2,3 | 30 575 | 7,1- | 67 432 | 3,4- | 2,2 |
| Hotels garnis | 1 331 | 11,4- | 3 251 | 7,2- | 2,4 | 5 348 | 4,2- | 12 027 | 3,5- | 2,2 |
| Gasthöfe | . | . | . | . | . | . | . | . | . | . |
| Pensionen | 1 275 | 1,2- | 4 212 | 14,4 | 3,3 | 5 186 | 16,2 | 18 291 | 26,3 | 3,5 |
| Jugendherbergen und Hütten | 1 952 | 18,8- | 5 366 | 2,3- | 2,7 | 6 042 | 6,8- | 14 182 | 2,3- | 2,3 |
| Erholungs-, Ferien-, Schul- heime u. Boardingh. zus. | 2 505 | 8,2 | 6 134 | 2,1- | 2,4 | 10 519 | 1,9 | 24 326 | 3,6- | 2,3 |
| Ferienzentren, Ferienh.- wohnungen zusammen | 8 448 | 24,3 | 39 307 | 45,4 | 4,7 | 55 786 | 35,9 | 217 822 | 34,5 | 3,9 |
| Vorsorge- u. Reha-Kliniken | . | . | . | . | . | . | . | . | . | . |
| Betriebe zusammen | 24 006 | 0,9 | 83 785 | 16,2 | 3,5 | 118 523 | 12,1 | 397 555 | 17,8 | 3,4 |
| Ludwigslust | | | | | | | | | | |
| Hotels | 3 686 | 4,1- | 6 819 | 2,0- | 1,8 | 16 113 | 8,1- | 29 113 | 10,8- | 1,8 |
| Hotels garnis | 487 | 52,7 | 720 | 64,4 | 1,5 | 1 788 | 165,3 | 2 723 | 142,7 | 1,5 |
| Gasthöfe | 1 432 | 12,7 | 2 358 | 14,8- | 1,6 | 4 838 | 9,7- | 8 823 | 20,9- | 1,8 |
| Pensionen | 404 | 8,8- | 707 | 42,6- | 1,8 | 1 632 | 21,1- | 2 591 | 40,4- | 1,6 |
| Jugendherbergen und Hütten | 1 141 | 19,0- | 2 467 | 16,6- | 2,2 | 3 948 | 1,2- | 8 650 | 1,3 | 2,2 |
| Erholungs-, Ferien-, Schul- heime u. Boardingh. zus. | 733 | 25,1 | 1 595 | 21,7 | 2,2 | 2 159 | 8,7 | 6 157 | 23,8 | 2,9 |
| Ferienzentren, Ferienh.- wohnungen zusammen | 106 | 58,3- | 473 | 35,3- | 4,5 | 486 | 41,4- | 5 757 | 62,9 | 11,8 |
| Betriebe zusammen | 7 989 | 1,6- | 15 139 | 7,6- | 1,9 | 30 964 | 4,6- | 63 814 | 3,8- | 2,1 |
| Mecklenburg-Strelitz | | | | | | | | | | |
| Hotels | 7 249 | 13,3- | 15 027 | 23,2- | 2,1 | 26 326 | 7,6- | 51 961 | 17,1- | 2,0 |
| Hotels garnis | 537 | 23,1- | 1 273 | 10,8 | 2,4 | 1 961 | 11,7- | 4 661 | 23,4 | 2,4 |
| Gasthöfe | 1 397 | 12,9- | 2 910 | 4,5 | 2,1 | 4 967 | 13,8- | 9 336 | 4,7- | 1,9 |
| Pensionen | 1 243 | 3,9- | 3 191 | 2,3- | 2,6 | 3 869 | 4,7 | 9 976 | 20,9 | 2,6 |
| Jugendherbergen und Hütten | . | . | . | . | . | . | . | . | . | . |
| Erholungs-, Ferien-, Schul- heime u. Boardingh. zus. | 1 659 | 16,1 | 6 044 | 4,3 | 3,6 | 4 645 | 2,4- | 15 836 | 9,6- | 3,4 |
| Ferienzentren, Ferienh.- wohnungen zusammen | 9 404 | 19,2 | 36 125 | 10,0- | 3,8 | 22 122 | 1,6- | 85 818 | 10,5- | 3,9 |
| Vorsorge- u. Reha-Kliniken | . | . | . | . | . | . | . | . | . | . |
| Betriebe zusammen | 24 440 | 0,5 | 80 944 | 9,3- | 3,3 | 73 464 | 5,0- | 246 897 | 6,7- | 3,4 |
| Müritz | | | | | | | | | | |
| Hotels | 18 305 | 8,3- | 49 936 | 10,9- | 2,7 | 68 929 | 6,3- | 173 163 | 8,5- | 2,5 |
| Hotels garnis | 2 833 | 16,8 | 7 766 | 12,1 | 2,7 | 7 344 | 14,1 | 20 319 | 13,9 | 2,8 |
| Gasthöfe | 2 552 | 20,6- | 5 703 | 18,0- | 2,2 | 7 874 | 11,0- | 17 095 | 9,7- | 2,2 |
| Pensionen | 1 362 | 20,7- | 4 633 | 13,0- | 3,4 | 4 490 | 5,9- | 14 650 | 0,7- | 3,3 |
| Jugendherbergen und Hütten | 1 328 | 7,3- | 4 167 | 11,7- | 3,1 | 3 120 | 3,0 | 8 750 | 12,3- | 2,8 |
| Erholungs-, Ferien-, Schul- heime u. Boardingh. zus. | 1 930 | 30,5 | 6 005 | 10,6 | 3,1 | 7 672 | 68,1 | 17 687 | 12,0 | 2,3 |
| Ferienzentren, Ferienh.- wohnungen zusammen | 10 227 | 9,1- | 53 191 | 8,5- | 5,2 | 43 577 | 3,8- | 181 695 | 5,4- | 4,2 |
| Vorsorge- u. Reha-Kliniken | 1 126 | 1,4 | 18 213 | 9,5 | 16,2 | 5 784 | 7,6 | 90 908 | 4,7 | 15,7 |
| Betriebe zusammen | 39 663 | 6,9- | 149 614 | 6,6- | 3,8 | 148 790 | 2,0- | 524 267 | 3,9- | 3,5 |

1) Rechnerischer Wert Übernachtungen/Ankünfte.

Noch: 14. Ankünfte, Übernachtungen und Aufenthaltsdauer der Gäste in Beherbergungsstätten nach Regionalgliederung und Betriebsarten

| Kreis - Land - Betriebsart | Juni 2005 | | | | | Januar - Juni 2005 | | | | |
|---|---------------|--|----------------|--|---------------------------------------|--------------------|---|------------------|---|---------------------------------------|
| | Ankünfte | | Übernachtungen | | | Ankünfte | | Übernachtungen | | |
| | insgesamt | Veränderung gegenüber dem Vorjahresmonat | insgesamt | Veränderung gegenüber dem Vorjahresmonat | durchschnittliche Aufenthaltsdauer 1) | insgesamt | Veränderung gegenüber dem Vorjahreszeitraum | insgesamt | Veränderung gegenüber dem Vorjahreszeitraum | durchschnittliche Aufenthaltsdauer 1) |
| | | | | | | | | | | |
| Nordvorpommern | | | | | | | | | | |
| Hotels | 19 192 | 7,6 | 64 450 | 3,8 | 3,4 | 77 719 | 6,3 | 232 534 | 5,4 | 3,0 |
| Hotels garnis | 3 276 | 10,7- | 12 823 | 18,5- | 3,9 | 11 193 | 4,8- | 36 787 | 13,5- | 3,3 |
| Gasthöfe | 2 615 | 16,5- | 11 111 | 1,0- | 4,2 | 10 997 | 5,9- | 35 711 | 4,6- | 3,2 |
| Pensionen | 1 702 | 12,0- | 6 940 | 12,0- | 4,1 | 6 510 | 8,9- | 21 214 | 14,1- | 3,3 |
| Jugendherbergen und Hütten | 4 264 | 4,6 | 13 574 | 3,8 | 3,2 | 11 178 | 3,3- | 32 977 | 4,1- | 3,0 |
| Erholungs-,Ferien-,Schul- heime u. Boardingh. zus. | 1 491 | 2,6- | 6 152 | 6,7- | 4,1 | 6 234 | 12,8 | 19 971 | 5,1 | 3,2 |
| Ferienzentren,Ferienh.- wohnungen zusammen | 9 949 | 18,2- | 69 380 | 26,3- | 7,0 | 35 885 | 12,4- | 210 400 | 15,9- | 5,9 |
| Vorsorge- u. Reha-Kliniken | 1 555 | 25,5- | 35 756 | 0,2 | 23,0 | 8 479 | 11,9- | 181 530 | 7,5- | 21,4 |
| Betriebe zusammen | 44 044 | 5,1- | 220 186 | 10,7- | 5,0 | 168 195 | 1,9- | 771 124 | 6,5- | 4,6 |
| Nordwestmecklenburg | | | | | | | | | | |
| Hotels | 10 866 | 5,2- | 30 842 | 8,4- | 2,8 | 51 823 | 0,9- | 131 119 | 4,1- | 2,5 |
| Hotels garnis | 710 | 8,2- | 1 998 | 8,9- | 2,8 | 2 371 | 2,7- | 6 011 | 5,5- | 2,5 |
| Gasthöfe | 1 022 | 14,6- | 2 731 | 27,0- | 2,7 | 4 396 | 4,2- | 12 192 | 11,4- | 2,8 |
| Pensionen | 1 235 | 12,6- | 4 133 | 6,7- | 3,3 | 4 363 | 9,7- | 12 742 | 2,3- | 2,9 |
| Jugendherbergen und Hütten | 3 329 | 22,1 | 10 997 | 17,2 | 3,3 | 7 286 | 11,0 | 22 519 | 7,7 | 3,1 |
| Erholungs-,Ferien-,Schul- heime u. Boardingh. zus. | 1 170 | 1,5- | 4 204 | 8,8- | 3,6 | 3 723 | 12,1- | 13 246 | 11,3- | 3,6 |
| Ferienzentren,Ferienh.- wohnungen zusammen | 7 528 | 14,0- | 46 908 | 18,6- | 6,2 | 25 702 | 9,2- | 134 975 | 11,8- | 5,3 |
| Vorsorge- u. Reha-Kliniken | 1 384 | 17,7 | 30 448 | 1,7 | 22,0 | 6 261 | 5,8 | 139 212 | 9,9- | 22,2 |
| Betriebe zusammen | 27 244 | 5,0- | 132 261 | 9,1- | 4,9 | 105 925 | 3,0- | 472 016 | 8,0- | 4,5 |
| Ostvorpommern | | | | | | | | | | |
| Hotels | 32 572 | 3,6- | 143 969 | 8,4- | 4,4 | 157 831 | 0,4 | 566 779 | 4,3- | 3,6 |
| Hotels garnis | 4 664 | 1,2 | 21 136 | 2,4- | 4,5 | 15 782 | 1,7 | 58 678 | 0,8- | 3,7 |
| Gasthöfe | 3 811 | 11,1- | 15 483 | 14,3- | 4,1 | 12 104 | 11,3- | 41 447 | 14,1- | 3,4 |
| Pensionen | 3 577 | 3,9- | 16 918 | 5,4- | 4,7 | 12 104 | 2,7- | 48 792 | 10,1- | 4,0 |
| Jugendherbergen und Hütten | 2 593 | 8,3- | 7 305 | 14,7- | 2,8 | 6 619 | 6,5- | 18 808 | 3,9- | 2,8 |
| Erholungs-,Ferien-,Schul- heime u. Boardingh. zus. | 8 756 | 9,2- | 44 888 | 10,0- | 5,1 | 29 784 | 4,2 | 131 922 | 1,1- | 4,4 |
| Ferienzentren,Ferienh.- wohnungen zusammen | 16 906 | 11,5- | 117 676 | 13,1- | 7,0 | 60 000 | 5,2- | 332 822 | 8,2- | 5,5 |
| Vorsorge- u. Reha-Kliniken | 2 613 | 4,7 | 51 071 | 0,7 | 19,5 | 11 896 | 0,2- | 240 897 | 2,1- | 20,3 |
| Betriebe zusammen | 75 492 | 6,2- | 418 446 | 8,9- | 5,5 | 306 120 | 1,1- | 1 440 145 | 5,0- | 4,7 |
| Parchim | | | | | | | | | | |
| Hotels | 10 596 | 6,4- | 26 178 | 10,1 | 2,5 | 38 762 | 3,3- | 83 969 | 10,3 | 2,2 |
| Hotels garnis | 802 | 9,1 | 2 335 | 3,3 | 2,9 | 2 809 | 4,6 | 7 243 | 13,0 | 2,6 |
| Gasthöfe | 1 113 | 34,5- | 2 203 | 24,5- | 2,0 | 4 744 | 18,3- | 8 320 | 18,0- | 1,8 |
| Pensionen | 957 | 2,8 | 2 214 | 9,7 | 2,3 | 3 658 | 5,4- | 7 672 | 6,0- | 2,1 |
| Jugendherbergen und Hütten | 1 501 | 9,7- | 4 668 | 8,1 | 3,1 | 3 935 | 18,3- | 11 014 | 3,2- | 2,8 |
| Erholungs-,Ferien-,Schul- heime u. Boardingh. zus. | 1 394 | 8,2- | 4 243 | 1,5- | 3,0 | 4 709 | 6,8- | 12 419 | 5,3- | 2,6 |
| Ferienzentren,Ferienh.- wohnungen zusammen | 2 789 | 1,3 | 10 725 | 4,6 | 3,8 | 9 876 | 10,9 | 33 152 | 11,1 | 3,4 |
| Vorsorge- u. Reha-Kliniken | 871 | 3,7- | 21 875 | 3,4 | 25,1 | 4 802 | 0,4 | 123 851 | 3,9 | 25,8 |
| Betriebe zusammen | 20 023 | 7,0- | 74 441 | 4,8 | 3,7 | 73 295 | 3,6- | 287 640 | 4,8 | 3,9 |

1) Rechnerischer Wert Übernachtungen/Ankünfte.

Noch: 14. Ankünfte, Übernachtungen und Aufenthaltsdauer der Gäste in Beherbergungsstätten nach Regionalgliederung und Betriebsarten

| Kreis - Land - Betriebsart | Juni 2005 | | | | | Januar - Juni 2005 | | | | |
|---|----------------|--|------------------|--|---------------------------------------|--------------------|---|------------------|---|---------------------------------------|
| | Ankünfte | | Übernachtungen | | | Ankünfte | | Übernachtungen | | |
| | insgesamt | Veränderung gegenüber dem Vorjahresmonat | insgesamt | Veränderung gegenüber dem Vorjahresmonat | durchschnittliche Aufenthaltsdauer 1) | insgesamt | Veränderung gegenüber dem Vorjahreszeitraum | insgesamt | Veränderung gegenüber dem Vorjahreszeitraum | durchschnittliche Aufenthaltsdauer 1) |
| | | Anzahl | | % | Anzahl | | % | | Tage | Anzahl |
| Rügen | | | | | | | | | | |
| Hotels | 42 854 | 10,4- | 186 905 | 11,5- | 4,4 | 183 480 | 9,6- | 699 393 | 9,1- | 3,8 |
| Hotels garnis | 6 246 | 17,1- | 26 514 | 24,7- | 4,2 | 17 808 | 12,1- | 70 902 | 15,9- | 4,0 |
| Gasthöfe | 7 510 | 11,6 | 29 517 | 1,7 | 3,9 | 23 637 | 1,3 | 82 229 | 9,5- | 3,5 |
| Pensionen | 4 074 | 4,8- | 15 996 | 20,9- | 3,9 | 11 584 | 3,1- | 44 151 | 13,9- | 3,8 |
| Jugendherbergen und Hütten | 5 360 | 12,3- | 21 653 | 7,0- | 4,0 | 15 836 | 3,5- | 56 165 | 1,2- | 3,5 |
| Erholungs-,Ferien-,Schul- heime u. Boardingh. zus. | 2 952 | 3,7 | 20 099 | 5,5- | 6,8 | 9 126 | 2,3 | 58 856 | 2,3- | 6,4 |
| Ferienzentren,Ferienh.- wohnungen zusammen | 29 094 | 21,5- | 208 239 | 23,3- | 7,2 | 118 021 | 16,9- | 675 485 | 20,3- | 5,7 |
| Vorsorge- u. Reha-Kliniken | 2 571 | 12,5 | 40 526 | 5,7 | 15,8 | 9 565 | 6,5 | 179 033 | 5,4- | 18,7 |
| Betriebe zusammen | 100 661 | 12,2- | 549 449 | 15,5- | 5,5 | 389 057 | 10,5- | 1 866 214 | 13,2- | 4,8 |
| Uecker-Randow | | | | | | | | | | |
| Hotels | 2 960 | 1,8- | 6 152 | 7,3 | 2,1 | 12 766 | 6,4- | 24 461 | 0,4 | 1,9 |
| Hotels garnis | 217 | 35,6 | 336 | 15,5 | 1,5 | 711 | 4,6 | 1 488 | 8,8- | 2,1 |
| Gasthöfe | 773 | 2,9- | 1 414 | 25,2 | 1,8 | 2 954 | 10,2- | 4 351 | 11,5- | 1,5 |
| Pensionen | . | . | . | . | . | . | . | . | . | . |
| Jugendherbergen und Hütten | 1 672 | 5,0 | 5 144 | 18,2 | 3,1 | 3 891 | 16,1 | 9 842 | 10,0 | 2,5 |
| Erholungs-,Ferien-,Schul- heime u. Boardingh. zus. | . | . | . | . | . | . | . | . | . | . |
| Ferienzentren,Ferienh.- wohnungen zusammen | 654 | 57,6 | 4 159 | 26,0- | 6,4 | 2 602 | 51,6 | 14 025 | 18,0- | 5,4 |
| Betriebe zusammen | 6 795 | 1,2 | 18 493 | 7,3- | 2,7 | 23 814 | 3,3- | 56 385 | 9,5- | 2,4 |
| Mecklenburg-Vorpommern | | | | | | | | | | |
| Hotels | 250 619 | 5,9- | 815 310 | 6,2- | 3,3 | 1 085 255 | 2,1- | 3 147 814 | 3,3- | 2,9 |
| Hotels garnis | 38 272 | 5,3- | 119 108 | 9,7- | 3,1 | 132 659 | 2,8- | 369 612 | 4,6- | 2,8 |
| Gasthöfe | 31 099 | 5,3- | 94 227 | 7,6- | 3,0 | 111 216 | 4,4- | 294 939 | 8,3- | 2,7 |
| Pensionen | 21 866 | 7,3- | 75 749 | 10,0- | 3,5 | 78 132 | 3,2- | 242 180 | 5,2- | 3,1 |
| Jugendherbergen und Hütten | 35 453 | 3,9- | 107 614 | 1,8- | 3,0 | 97 082 | 1,8- | 272 757 | 1,0- | 2,8 |
| Erholungs-,Ferien-,Schul- heime u. Boardingh. zus. | 30 616 | 1,4 | 127 760 | 6,3- | 4,2 | 106 273 | 5,1 | 397 702 | 0,8- | 3,7 |
| Ferienzentren,Ferienh.- wohnungen zusammen | 114 913 | 10,6- | 690 230 | 15,6- | 6,0 | 445 086 | 4,9- | 2 195 224 | 10,0- | 4,9 |
| Vorsorge- u. Reha-Kliniken | 14 569 | 0,6- | 271 547 | 1,9 | 18,6 | 67 297 | 0,1- | 1 299 963 | 2,5- | 19,3 |
| Betriebe zusammen | 537 407 | 6,3- | 2 301 545 | 8,6- | 4,3 | 2 123 000 | 2,5- | 8 220 191 | 5,2- | 3,9 |

1) Rechnerischer Wert Übernachtungen/Ankünfte.

15. Beherbergungsstätten, Gästebetten und Kapazitätsauslastung
nach Reisegebieten und Betriebsarten

| Reisegebiet - Betriebsart | Juni 2005 | | | | | | | | Januar - Juni 2005 | | | |
|--|--------------|-----------------------|-------------|-------------------------------------|------------------------------|---|-------------|------------------------------|------------------------------|--------------------|-------------|--------------------|
| | Betriebe | | | | Betten / Schlafgelegenheiten | | | | durchschnittliche Auslastung | | | |
| | insgesamt 1) | darunter | | | insgesamt 4) | darunter | | | aller 5) | der angebotenen 6) | aller 5) | der angebotenen 6) |
| | | geöffnete 2) Betriebe | zusammen | Veränd. gegenüber Vorjahresmonat 3) | | angebotene Betten / Schlafgelegenheiten | zusammen | An- teil 3) | | | | |
| Anzahl | | % | | Anzahl | | % | | Betten / Schlafgelegenheiten | | | | |
| Anzahl | | % | | Anzahl | | % | | Betten / Schlafgelegenheiten | | | | |
| Rügen/Hiddensee | | | | | | | | | | | | |
| Hotels | 96 | 96 | 100,0 | 2,1 | 11 631 | 11 471 | 98,6 | 2,0 | 53,6 | 54,3 | 33,6 | 38,0 |
| Hotels garnis | 62 | 61 | 98,4 | 0,0 | 2 205 | 2 131 | 96,6 | 1,4- | 40,1 | 41,5 | 17,7 | 23,8 |
| Gasthöfe | 57 | 57 | 100,0 | 1,8 | 1 974 | 1 953 | 98,9 | 10,4 | 49,8 | 50,4 | 23,9 | 28,1 |
| Pensionen | 46 | 46 | 100,0 | 2,1- | 1 399 | 1 345 | 96,1 | 3,5- | 38,1 | 39,6 | 17,4 | 23,2 |
| Jugendherbergen und Hütten | 7 | 7 | 100,0 | 0,0 | 1 097 | 981 | 89,4 | 0,2 | 65,8 | 73,6 | 29,2 | 32,7 |
| Erholungs-,Ferien-,Schul.- heime u. Boardingh. zus. | 17 | 16 | 94,1 | 5,9- | 1 283 | 1 176 | 91,7 | 4,5- | 52,2 | 57,0 | 25,1 | 32,8 |
| Ferienzentren,Ferienh.- wohnungen zusammen | 331 | 330 | 99,7 | 1,2- | 21 621 | 20 583 | 95,2 | 2,8- | 32,1 | 33,8 | 17,3 | 20,2 |
| Vorsorge- u. Reha-Kliniken | 9 | 9 | 100,0 | 0,0 | 1 749 | 1 678 | 95,9 | 1,6- | 77,2 | 80,5 | 56,8 | 63,0 |
| Betriebe zusammen | 625 | 622 | 99,5 | 0,5- | 42 959 | 41 318 | 96,2 | 0,8- | 42,6 | 44,4 | 24,2 | 28,3 |
| Vorpommern | | | | | | | | | | | | |
| Hotels | 152 | 152 | 100,0 | 0,7- | 16 293 | 15 760 | 96,7 | 1,7 | 51,7 | 53,5 | 33,4 | 36,8 |
| Hotels garnis | 80 | 79 | 98,8 | 1,2- | 2 664 | 2 608 | 97,9 | 1,1 | 50,0 | 51,1 | 23,6 | 27,8 |
| Gasthöfe | 77 | 76 | 98,7 | 0,0 | 3 077 | 2 963 | 96,3 | 39,0 | 31,4 | 32,6 | 17,5 | 23,3 |
| Pensionen | 59 | 57 | 96,6 | 6,6- | 1 940 | 1 852 | 95,5 | 5,0- | 43,5 | 45,6 | 20,0 | 27,8 |
| Jugendherbergen und Hütten | 23 | 23 | 100,0 | 21,1 | 1 976 | 1 960 | 99,2 | 11,9 | 51,0 | 53,8 | 21,6 | 28,9 |
| Erholungs-,Ferien-,Schul.- heime u. Boardingh. zus. | 38 | 38 | 100,0 | 2,7 | 3 832 | 3 677 | 96,0 | 6,4 | 45,5 | 47,4 | 22,4 | 31,0 |
| Ferienzentren,Ferienh.- wohnungen zusammen | 392 | 392 | 100,0 | 3,2 | 20 217 | 19 718 | 97,5 | 2,9 | 31,9 | 32,8 | 15,8 | 17,7 |
| Vorsorge- u. Reha-Kliniken | 16 | 16 | 100,0 | 5,9- | 3 238 | 3 211 | 99,2 | 5,0- | 89,4 | 90,1 | 70,2 | 71,6 |
| Betriebe zusammen | 837 | 833 | 99,5 | 1,2 | 53 237 | 51 749 | 97,2 | 3,7 | 44,5 | 45,8 | 26,0 | 29,9 |
| Mecklenburgische Ostseeküste | | | | | | | | | | | | |
| Hotels | 106 | 104 | 98,1 | 2,8- | 12 051 | 11 899 | 98,7 | 4,1 | 57,4 | 58,3 | 40,9 | 42,8 |
| Hotels garnis | 56 | 55 | 98,2 | 0,0 | 2 309 | 2 267 | 98,2 | 0,2 | 43,5 | 44,6 | 26,2 | 29,8 |
| Gasthöfe | 49 | 48 | 98,0 | 6,7 | 1 752 | 1 734 | 99,0 | 6,4 | 37,5 | 37,9 | 23,5 | 25,5 |
| Pensionen | 49 | 49 | 100,0 | 2,1 | 1 553 | 1 522 | 98,0 | 2,0 | 39,0 | 39,8 | 21,9 | 24,6 |
| Jugendherbergen und Hütten | 20 | 20 | 100,0 | 25,0 | 1 672 | 1 666 | 99,6 | 14,1 | 54,5 | 55,2 | 23,1 | 31,5 |
| Erholungs-,Ferien-,Schul.- heime u. Boardingh. zus. | 27 | 27 | 100,0 | 0,0 | 1 890 | 1 732 | 91,6 | 5,7- | 46,1 | 50,3 | 25,7 | 32,6 |
| Ferienzentren,Ferienh.- wohnungen zusammen | 194 | 191 | 98,5 | 2,1- | 12 958 | 12 539 | 96,8 | 1,4- | 37,1 | 38,3 | 17,1 | 20,3 |
| Vorsorge- u. Reha-Kliniken | 17 | 17 | 100,0 | 0,0 | 3 480 | 3 474 | 99,8 | 0,7 | 83,8 | 83,9 | 63,2 | 66,3 |
| Betriebe zusammen | 518 | 511 | 98,6 | 0,2 | 37 665 | 36 833 | 97,8 | 1,5 | 49,6 | 50,8 | 30,7 | 34,5 |

1) Im Berichtsmonat geöffnete sowie vorübergehend geschlossene Betriebe. - 2) Ganz oder teilweise geöffnet. - 3) Anteil am Insgesamt. - 4) Maximales Bettenangebot in den zurückliegenden 13 Monaten (einschl. lfd. Monat). - 5) Rechnerischer Wert (Übernachtungen/mögliche Bettentage) x 100. - 6) Rechnerischer Wert (Übernachtungen/angebotene Bettentage) x 100.

Noch: 15. Beherbergungsstätten, Gästebetten und Kapazitätsauslastung
nach Reisegebieten und Betriebsarten

| | | Juni 2005 | | | | | | | Januar - Juni 2005 | | | | |
|--|---|--------------|-----------------------|-------------|------------------------------|----------------|---|------------------------------|------------------------------|-------------|--------------------|-------------|--------------------|
| Reisegebiet | Betriebsart | Betriebe | | | Betten / Schlafgelegenheiten | | | | durchschnittliche Auslastung | | | | |
| | | insgesamt 1) | darunter | | | insgesamt 4) | darunter | | | aller 5) | der angebotenen 6) | aller 5) | der angebotenen 6) |
| | | | geöffnete 2) Betriebe | | | | angebotene Betten / Schlafgelegenheiten | | | | | | |
| | | | zusammen | Anteil 3) | Veränd. über Vorjahresmonat | | zusammen | An- teil 3) | Veränd. über Vorjahresmonat | | | | |
| Anzahl | | % | | Anzahl | | % | | Betten / Schlafgelegenheiten | | | | | |
| Westmecklenburg | | | | | | | | | | | | | |
| | Hotels | 71 | 70 | 98,6 | 4,5 | 4 538 | 4 457 | 98,2 | 4,0 | 43,4 | 44,3 | 25,9 | 27,1 |
| | Hotels garnis | 18 | 18 | 100,0 | 5,3- | 681 | 667 | 97,9 | 3,3- | 38,6 | 40,4 | 24,4 | 26,1 |
| | Gasthöfe | 36 | 33 | 91,7 | 8,3- | 901 | 843 | 93,6 | 4,2- | 22,6 | 24,1 | 14,2 | 15,4 |
| | Pensionen | 21 | 20 | 95,2 | 5,3 | 428 | 409 | 95,6 | 3,3 | 24,4 | 25,5 | 14,8 | 17,5 |
| | Jugendherbergen und Hütten | 12 | 12 | 100,0 | 0,0 | 752 | 744 | 98,9 | 1,1- | 40,6 | 41,0 | 18,4 | 25,0 |
| | Erholungs-, Ferien-, Schul- heime u. Boardingh. zus. | 21 | 21 | 100,0 | 0,0 | 1 004 | 1 002 | 99,8 | 3,0 | 26,1 | 26,1 | 14,3 | 18,9 |
| | Ferienzentren, Ferienh.- wohnungen zusammen | 36 | 36 | 100,0 | 0,0 | 1 579 | 1 573 | 99,6 | 2,7 | 23,9 | 24,0 | 13,8 | 18,0 |
| | Vorsorge- u. Reha-Kliniken | 4 | 4 | 100,0 | 0,0 | 760 | 760 | 100,0 | 0,0 | 95,9 | 95,9 | 89,3 | 90,0 |
| | Betriebe zusammen | 219 | 214 | 97,7 | 0,0 | 10 643 | 10 455 | 98,2 | 1,8 | 39,6 | 40,4 | 25,6 | 28,8 |
| Mecklenburgische Schweiz und Seenplatte | | | | | | | | | | | | | |
| | Hotels | 109 | 108 | 99,1 | 0,9- | 8 170 | 8 060 | 98,7 | 3,3 | 44,4 | 45,2 | 25,8 | 28,9 |
| | Hotels garnis | 43 | 43 | 100,0 | 0,0 | 1 158 | 1 148 | 99,1 | 2,0 | 42,1 | 42,4 | 22,7 | 24,7 |
| | Gasthöfe | 39 | 38 | 97,4 | 2,6- | 1 016 | 981 | 96,6 | 3,0- | 32,7 | 33,8 | 17,2 | 20,9 |
| | Pensionen | 44 | 43 | 97,7 | 8,5- | 1 123 | 1 088 | 96,9 | 4,2- | 39,0 | 40,3 | 23,2 | 27,4 |
| | Jugendherbergen und Hütten | 18 | 18 | 100,0 | 5,3- | 1 462 | 1 449 | 99,1 | 2,9- | 43,8 | 44,1 | 19,7 | 24,1 |
| | Erholungs-, Ferien-, Schul- heime u. Boardingh. zus. | 36 | 36 | 100,0 | 5,9 | 2 048 | 1 979 | 96,6 | 5,6 | 34,7 | 35,9 | 18,5 | 21,6 |
| | Ferienzentren, Ferienh.- wohnungen zusammen | 127 | 125 | 98,4 | 0,8- | 9 796 | 9 503 | 97,0 | 0,6 | 45,3 | 47,3 | 28,5 | 32,7 |
| | Vorsorge- u. Reha-Kliniken | 7 | 7 | 100,0 | 0,0 | 1 420 | 1 277 | 89,9 | 7,6- | 81,8 | 91,0 | 69,4 | 72,8 |
| | Betriebe zusammen | 423 | 418 | 98,8 | 1,4- | 26 193 | 25 485 | 97,3 | 0,8 | 45,2 | 46,7 | 27,7 | 31,5 |
| Mecklenburg-Vorpommern | | | | | | | | | | | | | |
| | Hotels | 534 | 530 | 99,3 | 0,0 | 52 683 | 51 647 | 98,0 | 2,7 | 51,6 | 52,7 | 33,4 | 36,4 |
| | Hotels garnis | 259 | 256 | 98,8 | 0,8- | 9 017 | 8 821 | 97,8 | 0,0 | 44,0 | 45,2 | 22,7 | 26,9 |
| | Gasthöfe | 258 | 252 | 97,7 | 0,0 | 8 720 | 8 474 | 97,2 | 14,2 | 36,0 | 37,1 | 19,8 | 23,7 |
| | Pensionen | 219 | 215 | 98,2 | 3,2- | 6 443 | 6 216 | 96,5 | 2,4- | 39,2 | 40,6 | 20,2 | 25,2 |
| | Jugendherbergen und Hütten | 80 | 80 | 100,0 | 9,6 | 6 959 | 6 800 | 97,7 | 5,7 | 51,5 | 53,5 | 22,4 | 28,7 |
| | Erholungs-, Ferien-, Schul- heime u. Boardingh. zus. | 139 | 138 | 99,3 | 1,5 | 10 057 | 9 566 | 95,1 | 2,1 | 42,3 | 44,5 | 21,8 | 28,3 |
| | Ferienzentren, Ferienh.- wohnungen zusammen | 1 080 | 1 074 | 99,4 | 0,3 | 66 171 | 63 916 | 96,6 | 0,2- | 34,8 | 36,1 | 18,4 | 21,3 |
| | Vorsorge- u. Reha-Kliniken | 53 | 53 | 100,0 | 1,9- | 10 647 | 10 400 | 97,7 | 2,6- | 85,0 | 87,0 | 67,0 | 70,1 |
| | Betriebe zusammen | 2 622 | 2 598 | 99,1 | 0,1 | 170 697 | 165 840 | 97,2 | 1,5 | 44,9 | 46,4 | 26,8 | 30,7 |

1) Im Berichtsmonat geöffnete sowie vorübergehend geschlossene Betriebe. - 2) Ganz oder teilweise geöffnet. - 3) Anteil am Insgesamt. - 4) Maximales Bettenangebot in den zurückliegenden 13 Monaten (einschl. lfd. Monat). - 5) Rechnerischer Wert (Übernachtungen/mögliche Bettentage) x 100. - 6) Rechnerischer Wert (Übernachtungen/angebotene Bettentage) x 100.

16. Ankünfte, Übernachtungen und Aufenthaltsdauer der Gäste in Beherbergungsstätten
nach Reisegebieten und Betriebsarten

| Reisegebiet - Betriebsart | Juni 2005 | | | | | Januar - Juni 2005 | | | | |
|---|-----------|--|----------------|--|---------------------------------------|--------------------|---|----------------|---|---------------------------------------|
| | Ankünfte | | Übernachtungen | | | Ankünfte | | Übernachtungen | | |
| | insgesamt | Veränderung gegenüber dem Vorjahresmonat | insgesamt | Veränderung gegenüber dem Vorjahresmonat | durchschnittliche Aufenthaltsdauer 1) | insgesamt | Veränderung gegenüber dem Vorjahreszeitraum | insgesamt | Veränderung gegenüber dem Vorjahreszeitraum | durchschnittliche Aufenthaltsdauer 1) |
| | | | | | | | | | | |
| Rügen/Hiddensee | | | | | | | | | | |
| Hotels | 42 854 | 10,4- | 186 905 | 11,5- | 4,4 | 183 480 | 9,6- | 699 393 | 9,1- | 3,8 |
| Hotels garnis | 6 246 | 17,1- | 26 514 | 24,7- | 4,2 | 17 808 | 12,1- | 70 902 | 15,9- | 4,0 |
| Gasthöfe | 7 510 | 11,6 | 29 517 | 1,7 | 3,9 | 23 637 | 1,3 | 82 229 | 9,5- | 3,5 |
| Pensionen | 4 074 | 4,8- | 15 996 | 20,9- | 3,9 | 11 584 | 3,1- | 44 151 | 13,9- | 3,8 |
| Jugendherbergen und Hütten | 5 360 | 12,3- | 21 653 | 7,0- | 4,0 | 15 836 | 3,5- | 56 165 | 1,2- | 3,5 |
| Erholungs-, Ferien-, Schul- heime u. Boardingh. zus. | 2 952 | 3,7 | 20 099 | 5,5- | 6,8 | 9 126 | 2,3 | 58 856 | 2,3- | 6,4 |
| Ferienzentren, Ferienh.- wohnungen zusammen | 29 094 | 21,5- | 208 239 | 23,3- | 7,2 | 118 021 | 16,9- | 675 485 | 20,3- | 5,7 |
| Vorsorge- u. Reha-Kliniken | 2 571 | 12,5 | 40 526 | 5,7 | 15,8 | 9 565 | 6,5 | 179 033 | 5,4- | 18,7 |
| Betriebe zusammen | 100 661 | 12,2- | 549 449 | 15,5- | 5,5 | 389 057 | 10,5- | 1 866 214 | 13,2- | 4,8 |
| Vorpommern | | | | | | | | | | |
| Hotels | 69 882 | 2,9- | 252 889 | 5,1- | 3,6 | 310 272 | 1,4 | 966 736 | 0,9- | 3,1 |
| Hotels garnis | 10 912 | 3,7 | 39 979 | 4,6- | 3,7 | 35 247 | 0,6 | 112 362 | 4,1- | 3,2 |
| Gasthöfe | 7 733 | 13,0- | 28 949 | 9,2- | 3,7 | 28 562 | 9,0- | 85 404 | 10,3- | 3,0 |
| Pensionen | 5 958 | 7,4- | 25 317 | 7,3- | 4,2 | 21 304 | 6,1- | 75 790 | 11,0- | 3,6 |
| Jugendherbergen und Hütten | 10 206 | 5,1- | 30 257 | 3,2- | 3,0 | 26 999 | 4,1- | 74 246 | 4,0- | 2,7 |
| Erholungs-, Ferien-, Schul- heime u. Boardingh. zus. | 10 766 | 8,7- | 52 328 | 11,4- | 4,9 | 36 866 | 3,5 | 154 016 | 1,8- | 4,2 |
| Ferienzentren, Ferienh.- wohnungen zusammen | 28 131 | 12,7- | 193 462 | 18,5- | 6,9 | 101 422 | 6,5- | 567 142 | 10,9- | 5,6 |
| Vorsorge- u. Reha-Kliniken | 4 168 | 9,1- | 86 827 | 0,5 | 20,8 | 20 375 | 5,4- | 422 427 | 4,5- | 20,7 |
| Betriebe zusammen | 147 756 | 6,0- | 710 008 | 9,2- | 4,8 | 581 047 | 1,3- | 2 458 123 | 5,0- | 4,2 |
| Mecklenburgische Ostseeküste | | | | | | | | | | |
| Hotels | 68 146 | 0,8 | 207 625 | 0,4 | 3,0 | 320 871 | 2,9 | 891 783 | 0,7 | 2,8 |
| Hotels garnis | 11 088 | 1,3- | 30 116 | 0,2 | 2,7 | 43 608 | 1,8 | 108 507 | 2,8 | 2,5 |
| Gasthöfe | 7 607 | 3,4 | 19 708 | 11,2- | 2,6 | 29 911 | 5,7 | 72 616 | 0,4- | 2,4 |
| Pensionen | 5 905 | 10,8- | 18 155 | 8,7- | 3,1 | 23 537 | 4,1- | 63 247 | 1,0- | 2,7 |
| Jugendherbergen und Hütten | 9 785 | 13,9 | 27 356 | 10,0 | 2,8 | 24 434 | 6,3 | 65 225 | 4,3 | 2,7 |
| Erholungs-, Ferien-, Schul- heime u. Boardingh. zus. | 6 462 | 8,3 | 26 131 | 5,7- | 4,0 | 22 238 | 0,7 | 89 726 | 0,9 | 4,0 |
| Ferienzentren, Ferienh.- wohnungen zusammen | 25 791 | 11,9- | 144 061 | 13,5- | 5,6 | 87 739 | 6,4- | 407 225 | 9,4- | 4,6 |
| Vorsorge- u. Reha-Kliniken | 4 781 | 1,0- | 87 462 | 1,5- | 18,3 | 21 332 | 1,9- | 396 386 | 4,7- | 18,6 |
| Betriebe zusammen | 139 565 | 1,4- | 560 614 | 4,5- | 4,0 | 573 670 | 1,0 | 2 094 715 | 2,4- | 3,7 |

1) Rechnerischer Wert Übernachtungen/Ankünfte.

Noch: 16. Ankünfte, Übernachtungen und Aufenthaltsdauer der Gäste in Beherbergungsstätten
nach Reisegebieten und Betriebsarten

| Reisegebiet - Betriebsart | Juni 2005 | | | | | Januar - Juni 2005 | | | | |
|---|-----------|---|----------------|---|--|--------------------|--|----------------|--|--|
| | Ankünfte | | Übernachtungen | | | Ankünfte | | Übernachtungen | | |
| | insgesamt | Veränderung gegen- über dem Vor- jahres- monat | insgesamt | Veränderung gegen- über dem Vor- jahres- monat | durch- schnitt- liche Aufent- halts- dauer 1) | insgesamt | Veränderung gegen- über dem Vor- jahres- zeitraum | insgesamt | Veränderung gegen- über dem Vor- jahres- zeitraum | durch- schnitt- liche Aufent- halts- dauer 1) |
| | | Anzahl | | % | Anzahl | | % | | Tage | Anzahl |
| Westmecklenburg | | | | | | | | | | |
| Hotels | 26 979 | 13,8- | 59 114 | 0,6 | 2,2 | 106 605 | 5,8- | 211 579 | 2,0 | 2,0 |
| Hotels garnis | 3 960 | 23,9- | 7 889 | 23,1- | 2,0 | 15 959 | 14,6- | 30 497 | 11,8- | 1,9 |
| Gasthöfe | 3 496 | 12,2- | 6 098 | 17,7- | 1,7 | 13 001 | 12,8- | 22 589 | 18,4- | 1,7 |
| Pensionen | 1 470 | 1,7- | 3 128 | 9,5- | 2,1 | 5 679 | 11,2- | 11 163 | 16,5- | 2,0 |
| Jugendherbergen und Hütten | 3 447 | 14,3- | 9 156 | 4,5- | 2,7 | 10 396 | 9,3- | 25 060 | 3,1- | 2,4 |
| Erholungs-,Ferien-,Schul- heime u. Boardingh. zus. | 2 923 | 5,9- | 7 860 | 2,2- | 2,7 | 9 853 | 3,1- | 25 584 | 0,9 | 2,6 |
| Ferienzentren,Ferienh.- wohnungen zusammen | 2 924 | 3,8- | 11 312 | 1,1 | 3,9 | 10 492 | 6,2 | 39 418 | 15,6 | 3,8 |
| Vorsorge- u. Reha-Kliniken | 871 | 3,7- | 21 875 | 3,4 | 25,1 | 4 802 | 0,4 | 123 851 | 3,9 | 25,8 |
| Betriebe zusammen | 46 070 | 13,2- | 126 432 | 2,6- | 2,7 | 176 787 | 6,7- | 489 741 | 0,4 | 2,8 |
| Mecklenburgische Schweiz und Seenplatte | | | | | | | | | | |
| Hotels | 42 758 | 10,4- | 108 777 | 13,5- | 2,5 | 164 027 | 6,2- | 378 323 | 9,6- | 2,3 |
| Hotels garnis | 6 066 | 2,3 | 14 610 | 1,0 | 2,4 | 20 037 | 1,5 | 47 344 | 3,6 | 2,4 |
| Gasthöfe | 4 753 | 19,0- | 9 955 | 13,1- | 2,1 | 16 105 | 12,8- | 32 101 | 8,0- | 2,0 |
| Pensionen | 4 459 | 6,2- | 13 153 | 1,0- | 2,9 | 16 028 | 5,6 | 47 829 | 14,7 | 3,0 |
| Jugendherbergen und Hütten | 6 655 | 10,2- | 19 192 | 6,9- | 2,9 | 19 417 | 2,0- | 52 061 | 1,6- | 2,7 |
| Erholungs-,Ferien-,Schul- heime u. Boardingh. zus. | 7 513 | 16,1 | 21 342 | 5,1 | 2,8 | 28 190 | 15,9 | 69 520 | 0,2- | 2,5 |
| Ferienzentren,Ferienh.- wohnungen zusammen | 28 973 | 7,5 | 133 156 | 1,5 | 4,6 | 127 412 | 11,8 | 505 954 | 7,4 | 4,0 |
| Vorsorge- u. Reha-Kliniken | 2 178 | 5,8 | 34 857 | 10,2 | 16,0 | 11 223 | 8,6 | 178 266 | 7,2 | 15,9 |
| Betriebe zusammen | 103 355 | 3,6- | 355 042 | 3,7- | 3,4 | 402 439 | 1,4 | 1 311 398 | 0,8 | 3,3 |
| Mecklenburg-Vorpommern | | | | | | | | | | |
| Hotels | 250 619 | 5,9- | 815 310 | 6,2- | 3,3 | 1 085 255 | 2,1- | 3 147 814 | 3,3- | 2,9 |
| Hotels garnis | 38 272 | 5,3- | 119 108 | 9,7- | 3,1 | 132 659 | 2,8- | 369 612 | 4,6- | 2,8 |
| Gasthöfe | 31 099 | 5,3- | 94 227 | 7,6- | 3,0 | 111 216 | 4,4- | 294 939 | 8,3- | 2,7 |
| Pensionen | 21 866 | 7,3- | 75 749 | 10,0- | 3,5 | 78 132 | 3,2- | 242 180 | 5,2- | 3,1 |
| Jugendherbergen und Hütten | 35 453 | 3,9- | 107 614 | 1,8- | 3,0 | 97 082 | 1,8- | 272 757 | 1,0- | 2,8 |
| Erholungs-,Ferien-,Schul- heime u. Boardingh. zus. | 30 616 | 1,4 | 127 760 | 6,3- | 4,2 | 106 273 | 5,1 | 397 702 | 0,8- | 3,7 |
| Ferienzentren,Ferienh.- wohnungen zusammen | 114 913 | 10,6- | 690 230 | 15,6- | 6,0 | 445 086 | 4,9- | 2 195 224 | 10,0- | 4,9 |
| Vorsorge- u. Reha-Kliniken | 14 569 | 0,6- | 271 547 | 1,9 | 18,6 | 67 297 | 0,1- | 1 299 963 | 2,5- | 19,3 |
| Betriebe zusammen | 537 407 | 6,3- | 2 301 545 | 8,6- | 4,3 | 2 123 000 | 2,5- | 8 220 191 | 5,2- | 3,9 |

1) Rechnerischer Wert Übernachtungen/Ankünfte.

17. Beherbergungsstätten, Gästebetten und Kapazitätsauslastung
nach IHK-Bezirken und Betriebsarten

| | | Juni 2005 | | | | | | | Januar - Juni 2005 | | | | |
|--|--------------|--------------|-----------------------|------------|-----------------------------|------------------------------|---|------------------------------|-----------------------------|------------------------------|--------------------|-------------|--------------------|
| IHK-Bezirk | Betriebsart | Betriebe | | | | Betten / Schlafgelegenheiten | | | | durchschnittliche Auslastung | | | |
| | | insgesamt 1) | darunter | | | insgesamt 4) | darunter | | | aller 5) | der angebotenen 6) | aller 5) | der angebotenen 6) |
| | | | geöffnete 2) Betriebe | | | | angebotene Betten / Schlafgelegenheiten | | | | | | |
| | | | zusammen | Anteil 3) | Veränd. über Vorjahresmonat | | zusammen | Anteil 3) | Veränd. über Vorjahresmonat | | | | |
| Anzahl | | % | | Anzahl | | % | | Betten / Schlafgelegenheiten | | | | | |
| IHK-Bezirk Schwerin | | | | | | | | | | | | | |
| Hotels | 104 | 102 | 98,1 | 2,0 | 7 545 | 7 367 | 97,6 | 1,8 | 43,5 | 44,6 | 27,4 | 28,9 | |
| Hotels garnis | 29 | 28 | 96,6 | 6,7- | 1 022 | 968 | 94,7 | 6,0- | 36,9 | 39,6 | 22,6 | 26,1 | |
| Gasthöfe | 49 | 46 | 93,9 | 6,1- | 1 414 | 1 352 | 95,6 | 2,3- | 25,8 | 27,0 | 17,4 | 18,6 | |
| Pensionen | 37 | 36 | 97,3 | 2,9 | 898 | 871 | 97,0 | 0,8 | 30,3 | 31,2 | 17,3 | 19,4 | |
| Jugendherbergen und Hütten | 20 | 20 | 100,0 | 11,1 | 1 513 | 1 502 | 99,3 | 3,2 | 49,6 | 50,4 | 19,9 | 28,3 | |
| Erholungs-, Ferien-, Schulheime u. Boardingh. zus. Ferienzentren, Ferienh.wohnungen zusammen | 27 | 27 | 100,0 | 3,6- | 1 317 | 1 299 | 98,6 | 0,0 | 30,5 | 31,0 | 16,1 | 20,9 | |
| Vorsorge- u. Reha-Kliniken | 10 | 10 | 100,0 | 0,0 | 2 055 | 2 055 | 100,0 | 1,0 | 91,1 | 91,1 | 76,8 | 77,6 | |
| Betriebe zusammen | 391 | 383 | 98,0 | 0,0 | 22 563 | 21 956 | 97,3 | 0,4 | 41,0 | 42,3 | 25,3 | 28,3 | |
| IHK-Bezirk Rostock | | | | | | | | | | | | | |
| Hotels | 243 | 242 | 99,6 | 0,0 | 27 162 | 26 887 | 99,0 | 4,0 | 56,1 | 56,8 | 37,1 | 40,3 | |
| Hotels garnis | 159 | 157 | 98,7 | 0,6 | 5 779 | 5 666 | 98,0 | 1,2 | 43,2 | 44,2 | 22,4 | 26,5 | |
| Gasthöfe | 124 | 123 | 99,2 | 3,4 | 4 871 | 4 801 | 98,6 | 29,9 | 38,5 | 39,0 | 21,9 | 25,5 | |
| Pensionen | 113 | 112 | 99,1 | 3,4- | 3 429 | 3 301 | 96,3 | 2,3- | 40,2 | 41,8 | 20,7 | 26,0 | |
| Jugendherbergen und Hütten | 33 | 33 | 100,0 | 10,0 | 3 349 | 3 204 | 95,7 | 8,4 | 56,6 | 59,1 | 25,4 | 29,5 | |
| Erholungs-, Ferien-, Schulheime u. Boardingh. zus. Ferienzentren, Ferienh.wohnungen zusammen | 58 | 57 | 98,3 | 0,0 | 4 136 | 3 784 | 91,5 | 4,0- | 43,8 | 47,8 | 23,9 | 30,3 | |
| Vorsorge- u. Reha-Kliniken | 27 | 27 | 100,0 | 3,6- | 5 563 | 5 486 | 98,6 | 3,4- | 82,4 | 83,6 | 62,4 | 66,7 | |
| Betriebe zusammen | 1 374 | 1 364 | 99,3 | 0,1 | 93 410 | 90 752 | 97,2 | 1,6 | 46,1 | 47,6 | 28,0 | 31,9 | |
| IHK-Bezirk Neubrandenburg | | | | | | | | | | | | | |
| Hotels | 187 | 186 | 99,5 | 1,1- | 17 976 | 17 393 | 96,8 | 1,3 | 48,2 | 49,8 | 30,2 | 33,7 | |
| Hotels garnis | 71 | 71 | 100,0 | 1,4- | 2 216 | 2 187 | 98,7 | 0,2- | 49,4 | 50,0 | 23,7 | 28,5 | |
| Gasthöfe | 85 | 83 | 97,6 | 1,2- | 2 435 | 2 321 | 95,3 | 0,9- | 37,1 | 38,9 | 17,7 | 23,6 | |
| Pensionen | 69 | 67 | 97,1 | 5,6- | 2 116 | 2 044 | 96,6 | 3,8- | 41,3 | 42,8 | 20,5 | 26,7 | |
| Jugendherbergen und Hütten | 27 | 27 | 100,0 | 8,0 | 2 097 | 2 094 | 99,9 | 3,5 | 44,9 | 46,9 | 19,4 | 27,4 | |
| Erholungs-, Ferien-, Schulheime u. Boardingh. zus. Ferienzentren, Ferienh.wohnungen zusammen | 54 | 54 | 100,0 | 5,9 | 4 604 | 4 483 | 97,4 | 8,5 | 44,4 | 45,6 | 21,6 | 28,5 | |
| Vorsorge- u. Reha-Kliniken | 16 | 16 | 100,0 | 0,0 | 3 029 | 2 859 | 94,4 | 3,5- | 85,7 | 90,8 | 68,9 | 71,1 | |
| Betriebe zusammen | 857 | 851 | 99,3 | 0,1 | 54 724 | 53 132 | 97,1 | 1,8 | 44,5 | 46,0 | 25,4 | 29,7 | |
| Mecklenburg-Vorpommern | | | | | | | | | | | | | |
| Hotels | 534 | 530 | 99,3 | 0,0 | 52 683 | 51 647 | 98,0 | 2,7 | 51,6 | 52,7 | 33,4 | 36,4 | |
| Hotels garnis | 259 | 256 | 98,8 | 0,8- | 9 017 | 8 821 | 97,8 | 0,0 | 44,0 | 45,2 | 22,7 | 26,9 | |
| Gasthöfe | 258 | 252 | 97,7 | 0,0 | 8 720 | 8 474 | 97,2 | 14,2 | 36,0 | 37,1 | 19,8 | 23,7 | |
| Pensionen | 219 | 215 | 98,2 | 3,2- | 6 443 | 6 216 | 96,5 | 2,4- | 39,2 | 40,6 | 20,2 | 25,2 | |
| Jugendherbergen und Hütten | 80 | 80 | 100,0 | 9,6 | 6 959 | 6 800 | 97,7 | 5,7 | 51,5 | 53,5 | 22,4 | 28,7 | |
| Erholungs-, Ferien-, Schulheime u. Boardingh. zus. Ferienzentren, Ferienh.wohnungen zusammen | 139 | 138 | 99,3 | 1,5 | 10 057 | 9 566 | 95,1 | 2,1 | 42,3 | 44,5 | 21,8 | 28,3 | |
| Vorsorge- u. Reha-Kliniken | 53 | 53 | 100,0 | 1,9- | 10 647 | 10 400 | 97,7 | 2,6- | 85,0 | 87,0 | 67,0 | 70,1 | |
| Betriebe zusammen | 2 622 | 2 598 | 99,1 | 0,1 | 170 697 | 165 840 | 97,2 | 1,5 | 44,9 | 46,4 | 26,8 | 30,7 | |

1) Im Berichtsmonat geöffnete sowie vorübergehend geschlossene Betriebe. - 2) Ganz oder teilweise geöffnet. - 3) Anteil am Gesamt. - 4) Maximales Bettenangebot in den zurückliegenden 13 Monaten (einschl. lfd. Monat). - 5) Rechnerischer Wert (Übernachtungen/mögliche Bettentage) x 100. - 6) Rechnerischer Wert (Übernachtungen/angebotene Bettentage) x 100.

**18. Ankünfte, Übernachtungen und Aufenthaltsdauer der Gäste in Beherbergungsstätten
nach IHK-Bezirken und Betriebsarten**

| IHK-Bezirk - Betriebsart | Juni 2005 | | | | | Januar - Juni 2005 | | | | |
|---|----------------|--------------------------------------|------------------|--------------------------------------|---------------------------------------|--------------------|--------------------------------------|------------------|--------------------------------------|---------------------------------------|
| | Ankünfte | | Übernachtungen | | | Ankünfte | | Übernachtungen | | |
| | insgesamt | Veränderung gegenüber dem Vorjahres- | insgesamt | Veränderung gegenüber dem Vorjahres- | durchschnittliche Aufenthaltsdauer 1) | insgesamt | Veränderung gegenüber dem Vorjahres- | insgesamt | Veränderung gegenüber dem Vorjahres- | durchschnittliche Aufenthaltsdauer 1) |
| | | Anzahl | | % | Anzahl | | % | | Tage | Anzahl |
| IHK-Bezirk Schwerin | | | | | | | | | | |
| Hotels | 42 213 | 11,1- | 98 424 | 2,8- | 2,3 | 174 225 | 3,9- | 373 170 | 0,1- | 2,1 |
| Hotels garnis | 5 391 | 21,9- | 11 314 | 20,1- | 2,1 | 20 863 | 13,6- | 42 081 | 8,9- | 2,0 |
| Gasthöfe | 5 646 | 7,6- | 10 959 | 17,8- | 1,9 | 21 726 | 11,5- | 43 805 | 12,3- | 2,0 |
| Pensionen | 3 222 | 8,6- | 8 160 | 12,5- | 2,5 | 11 997 | 11,0- | 27 653 | 11,2- | 2,3 |
| Jugendherbergen und Hütten | 7 930 | 3,6 | 22 512 | 7,5 | 2,8 | 20 550 | 0,3- | 53 072 | 2,0 | 2,6 |
| Erholungs-, Ferien-, Schulheime u. Boardingh. zus. Ferienzentren, Ferienh.-wohnungen zusammen | 4 093 | 4,7- | 12 064 | 4,6- | 2,9 | 13 576 | 5,7- | 38 830 | 3,6- | 2,9 |
| Vorsorge- u. Reha-Kliniken | 10 452 | 11,4- | 58 220 | 15,4- | 5,6 | 36 194 | 5,2- | 174 393 | 6,8- | 4,8 |
| | 2 474 | 7,8 | 56 175 | 1,3 | 22,7 | 12 199 | 1,3 | 284 826 | 5,4- | 23,3 |
| Betriebe zusammen | 81 421 | 9,6- | 277 828 | 6,1- | 3,4 | 311 330 | 5,3- | 1 037 830 | 4,0- | 3,3 |
| IHK-Bezirk Rostock | | | | | | | | | | |
| Hotels | 130 826 | 3,4- | 456 901 | 4,5- | 3,5 | 580 499 | 1,4- | 1 805 568 | 2,8- | 3,1 |
| Hotels garnis | 23 265 | 4,1- | 74 963 | 11,5- | 3,2 | 80 614 | 1,4- | 232 048 | 5,9- | 2,9 |
| Gasthöfe | 16 058 | 2,8 | 56 192 | 2,1- | 3,5 | 57 464 | 3,6 | 172 158 | 5,3- | 3,0 |
| Pensionen | 11 738 | 7,3- | 41 372 | 11,9- | 3,5 | 42 451 | 1,6- | 134 449 | 4,6- | 3,2 |
| Jugendherbergen und Hütten | 17 828 | 3,7- | 56 824 | 1,6- | 3,2 | 50 094 | 2,4- | 147 214 | 1,6- | 2,9 |
| Erholungs-, Ferien-, Schulheime u. Boardingh. zus. Ferienzentren, Ferienh.-wohnungen zusammen | 12 240 | 6,7 | 54 312 | 5,1- | 4,4 | 44 394 | 4,2 | 179 633 | 0,7 | 4,0 |
| Vorsorge- u. Reha-Kliniken | 65 954 | 14,0- | 414 808 | 17,4- | 6,3 | 272 453 | 6,1- | 1 378 400 | 11,6- | 5,1 |
| | 8 035 | 4,9- | 137 515 | 1,7 | 17,1 | 35 619 | 2,2- | 637 006 | 2,9- | 17,9 |
| Betriebe zusammen | 285 944 | 5,7- | 1 292 887 | 9,0- | 4,5 | 1 163 588 | 2,2- | 4 686 476 | 5,7- | 4,0 |
| IHK-Bezirk Neubrandenburg | | | | | | | | | | |
| Hotels | 77 580 | 7,1- | 259 985 | 10,1- | 3,4 | 330 531 | 2,4- | 969 076 | 5,4- | 2,9 |
| Hotels garnis | 9 616 | 3,8 | 32 831 | 0,5- | 3,4 | 31 182 | 1,8 | 95 483 | 1,1 | 3,1 |
| Gasthöfe | 9 395 | 15,3- | 27 076 | 13,4- | 2,9 | 32 026 | 11,9- | 78 976 | 12,1- | 2,5 |
| Pensionen | 6 906 | 6,7- | 26 217 | 6,1- | 3,8 | 23 684 | 1,9- | 80 078 | 4,0- | 3,4 |
| Jugendherbergen und Hütten | 9 695 | 9,5- | 28 278 | 8,5- | 2,9 | 26 438 | 1,6- | 72 471 | 1,9- | 2,7 |
| Erholungs-, Ferien-, Schulheime u. Boardingh. zus. Ferienzentren, Ferienh.-wohnungen zusammen | 14 283 | 0,9- | 61 384 | 7,7- | 4,3 | 48 303 | 9,6 | 179 239 | 1,7- | 3,7 |
| Vorsorge- u. Reha-Kliniken | 38 507 | 3,9- | 217 202 | 12,0- | 5,6 | 136 439 | 2,3- | 642 431 | 7,3- | 4,7 |
| | 4 060 | 3,6 | 77 857 | 2,9 | 19,2 | 19 479 | 2,9 | 378 131 | 0,6 | 19,4 |
| Betriebe zusammen | 170 042 | 5,7- | 730 830 | 8,8- | 4,3 | 648 082 | 1,7- | 2 495 885 | 4,6- | 3,9 |
| Mecklenburg-Vorpommern | | | | | | | | | | |
| Hotels | 250 619 | 5,9- | 815 310 | 6,2- | 3,3 | 1 085 255 | 2,1- | 3 147 814 | 3,3- | 2,9 |
| Hotels garnis | 38 272 | 5,3- | 119 108 | 9,7- | 3,1 | 132 659 | 2,8- | 369 612 | 4,6- | 2,8 |
| Gasthöfe | 31 099 | 5,3- | 94 227 | 7,6- | 3,0 | 111 216 | 4,4- | 294 939 | 8,3- | 2,7 |
| Pensionen | 21 866 | 7,3- | 75 749 | 10,0- | 3,5 | 78 132 | 3,2- | 242 180 | 5,2- | 3,1 |
| Jugendherbergen und Hütten | 35 453 | 3,9- | 107 614 | 1,8- | 3,0 | 97 082 | 1,8- | 272 757 | 1,0- | 2,8 |
| Erholungs-, Ferien-, Schulheime u. Boardingh. zus. Ferienzentren, Ferienh.-wohnungen zusammen | 30 616 | 1,4 | 127 760 | 6,3- | 4,2 | 106 273 | 5,1 | 397 702 | 0,8- | 3,7 |
| Vorsorge- u. Reha-Kliniken | 114 913 | 10,6- | 690 230 | 15,6- | 6,0 | 445 086 | 4,9- | 2 195 224 | 10,0- | 4,9 |
| | 14 569 | 0,6- | 271 547 | 1,9 | 18,6 | 67 297 | 0,1- | 1 299 963 | 2,5- | 19,3 |
| Betriebe zusammen | 537 407 | 6,3- | 2 301 545 | 8,6- | 4,3 | 2 123 000 | 2,5- | 8 220 191 | 5,2- | 3,9 |

1) Rechnerischer Wert Übernachtungen/Ankünfte.

19. Beherbergungsstätten, Gästebetten und Kapazitätsauslastung
nach Gemeindegruppen und Betriebsarten

| Gemeindegruppe | Juni 2005 | | | | | | | | Januar - Juni 2005 | | | |
|---|-------------|--------------|-----------------------------|--------|------------------------------|---|----------------------------------|-----------------------------------|------------------------------|--------------------|----------|--------------------|
| | Betriebe | | | | Betten / Schlafgelegenheiten | | | | durchschnittliche Auslastung | | | |
| | Betriebsart | darunter | | | insgesamt 4) | darunter | | | aller 5) | der angebotenen 6) | aller 5) | der angebotenen 6) |
| | | insgesamt 1) | geöffnete 2) Betriebe | | | angebotene Betten / Schlafgelegenheiten | | | | | | |
| | zusammen | Anteil 3) | Veränd. über Vorjahresmonat | | zusammen | An- teil 3) | Ver- änd. über Vor- jahres monat | | | | | |
| | Anzahl | % | | Anzahl | | % | | Betten / Schlaf- gelegenheiten | | | | |
| Heilbäder | | | | | | | | | | | | |
| Hotels | . | . | . | . | . | . | . | . | . | . | . | . |
| Hotels garnis | 3 | 3 | 100,0 | 0,0 | 44 | 44 | 100,0 | 0,0 | 5,3 | 5,3 | 3,7 | 4,0 |
| Gasthöfe | . | . | . | . | . | . | . | . | . | . | . | . |
| Pensionen | . | . | . | . | . | . | . | . | . | . | . | . |
| Jugendherbergen und Hütten | . | . | . | . | . | . | . | . | . | . | . | . |
| Erholungs-, Ferien-, Schul- heime u. Boardingh. zus. | . | . | . | . | . | . | . | . | . | . | . | . |
| Ferienzentren, Ferienh.- wohnungen zusammen | . | . | . | . | . | . | . | . | . | . | . | . |
| Vorsorge- u. Reha-Kliniken | . | . | . | . | . | . | . | . | . | . | . | . |
| Betriebe zusammen | 14 | 13 | 92,9 | 0,0 | 820 | 810 | 98,8 | 0,6 | 64,0 | 64,8 | 49,7 | 57,7 |
| Seebäder | | | | | | | | | | | | |
| Hotels | 136 | 136 | 100,0 | 1,5 | 18 875 | 18 586 | 98,5 | 3,6 | 59,0 | 60,0 | 39,5 | 42,7 |
| Hotels garnis | 83 | 82 | 98,8 | 1,2 | 3 051 | 2 958 | 97,0 | 0,2- | 47,2 | 49,0 | 24,6 | 29,8 |
| Gasthöfe | 73 | 73 | 100,0 | 1,4 | 2 620 | 2 562 | 97,8 | 4,0 | 50,8 | 51,9 | 25,6 | 31,3 |
| Pensionen | 69 | 68 | 98,6 | 4,2- | 2 531 | 2 456 | 97,0 | 1,8- | 46,3 | 47,7 | 22,8 | 28,0 |
| Jugendherbergen und Hütten | 12 | 12 | 100,0 | 20,0 | 1 127 | 1 119 | 99,3 | 20,7 | 63,3 | 63,7 | 31,4 | 37,6 |
| Erholungs-, Ferien-, Schul- heime u. Boardingh. zus. | 32 | 32 | 100,0 | 3,2 | 3 542 | 3 461 | 97,7 | 2,9 | 57,6 | 58,9 | 30,3 | 37,5 |
| Ferienzentren, Ferienh.- wohnungen zusammen | 448 | 446 | 99,6 | 0,4- | 28 071 | 27 587 | 98,3 | 0,6 | 37,9 | 38,7 | 18,7 | 21,0 |
| Vorsorge- u. Reha-Kliniken | 21 | 21 | 100,0 | 4,5- | 3 752 | 3 654 | 97,4 | 4,8- | 82,6 | 84,8 | 61,7 | 66,5 |
| Betriebe zusammen | 874 | 870 | 99,5 | 0,1 | 63 569 | 62 383 | 98,1 | 1,6 | 49,7 | 50,7 | 29,0 | 32,6 |
| Seeheilbäder | | | | | | | | | | | | |
| Hotels | 55 | 54 | 98,2 | 1,8- | 7 199 | 6 932 | 96,3 | 6,6 | 54,9 | 57,1 | 38,7 | 42,1 |
| Hotels garnis | 34 | 34 | 100,0 | 3,0 | 1 364 | 1 355 | 99,3 | 2,0 | 48,5 | 48,8 | 21,4 | 27,9 |
| Gasthöfe | 22 | 22 | 100,0 | 4,8 | 681 | 679 | 99,7 | 4,6 | 52,0 | 52,2 | 24,5 | 29,4 |
| Pensionen | . | . | . | . | . | . | . | . | . | . | . | . |
| Jugendherbergen und Hütten | . | . | . | . | . | . | . | . | . | . | . | . |
| Erholungs-, Ferien-, Schul- heime u. Boardingh. zus. | 13 | 13 | 100,0 | 0,0 | 1 470 | 1 340 | 91,2 | 2,0- | 48,5 | 53,2 | 23,2 | 35,3 |
| Ferienzentren, Ferienh.- wohnungen zusammen | 167 | 166 | 99,4 | 1,8 | 11 035 | 10 533 | 95,5 | 0,9- | 33,8 | 35,4 | 16,8 | 18,1 |
| Vorsorge- u. Reha-Kliniken | 14 | 14 | 100,0 | 0,0 | 3 259 | 3 253 | 99,8 | 0,2 | 87,4 | 87,5 | 65,5 | 67,4 |
| Betriebe zusammen | 321 | 319 | 99,4 | 1,3 | 25 939 | 25 015 | 96,4 | 1,5 | 49,3 | 51,1 | 30,1 | 33,4 |
| Luftkurorte | | | | | | | | | | | | |
| Hotels | . | . | . | . | . | . | . | . | . | . | . | . |
| Hotels garnis | 14 | 14 | 100,0 | 7,7 | 401 | 393 | 98,0 | 5,9 | 60,6 | 61,8 | 25,9 | 30,2 |
| Gasthöfe | . | . | . | . | . | . | . | . | . | . | . | . |
| Pensionen | 12 | 12 | 100,0 | 7,7- | 244 | 240 | 98,4 | 1,3 | 46,3 | 47,1 | 20,3 | 24,8 |
| Jugendherbergen und Hütten | . | . | . | . | . | . | . | . | . | . | . | . |
| Erholungs-, Ferien-, Schul- heime u. Boardingh. zus. | . | . | . | . | . | . | . | . | . | . | . | . |
| Ferienzentren, Ferienh.- wohnungen zusammen | . | . | . | . | . | . | . | . | . | . | . | . |
| Vorsorge- u. Reha-Kliniken | . | . | . | . | . | . | . | . | . | . | . | . |
| Betriebe zusammen | 86 | 85 | 98,8 | 2,4 | 4 317 | 4 080 | 94,5 | 0,9 | 56,5 | 60,0 | 34,3 | 40,3 |

1) Im Berichtsmonat geöffnete sowie vorübergehend geschlossene Betriebe. - 2) Ganz oder teilweise geöffnet. - 3) Anteil am Insgesamt. - 4) Maximales Bettenangebot in den zurückliegenden 13 Monaten (einschl. lfd. Monat). - 5) Rechnerischer Wert (Übernachtungen/mögliche Bettentage) x 100. - 6) Rechnerischer Wert (Übernachtungen/angebotene Bettentage) x 100.

**Noch: 19. Beherbergungsstätten, Gästebetten und Kapazitätsauslastung
nach Gemeindegruppen und Betriebsarten**

| | | Juni 2005 | | | | | | | Januar - Juni 2005 | | | | |
|---|--------------|--------------|-----------------------|-------------|-------------------------------------|----------------|---|-------------|----------------------------------|-------------|--------------------|-------------|--------------------|
| Gemeindegruppe | Betriebsart | Betriebe | | | Betten / Schlafgelegenheiten | | | | durchschnittliche Auslastung | | | | |
| | | insgesamt 1) | darunter | | | insgesamt 4) | darunter | | | aller 5) | der angebotenen 6) | aller 5) | der angebotenen 6) |
| | | | geöffnete 2) Betriebe | | | | angebotene Betten / Schlafgelegenheiten | | | | | | |
| | | | zusammen | Anteil | Veränd. gegenüber Vorjahresmonat 3) | | zusammen | Anteil | Veränd. gegenüber Vorjahresmonat | | | | |
| Anzahl | % | | Anzahl | % | | | | | | | | | |
| Erholungsorte | | | | | | | | | | | | | |
| Hotels | 41 | 41 | 100,0 | 2,5 | 4 120 | 4 087 | 99,2 | 4,2 | 48,9 | 49,3 | 29,1 | 33,4 | |
| Hotels garnis | 25 | 25 | 100,0 | 0,0 | 869 | 869 | 100,0 | 0,5 | 32,4 | 32,4 | 13,6 | 18,6 | |
| Gasthöfe | 31 | 31 | 100,0 | 6,9 | 958 | 940 | 98,1 | 11,8 | 48,0 | 48,9 | 21,4 | 26,2 | |
| Pensionen | 23 | 22 | 95,7 | 4,3- | 532 | 504 | 94,7 | 3,8- | 33,5 | 35,3 | 15,5 | 18,6 | |
| Jugendherbergen und Hütten | 8 | 8 | 100,0 | 0,0 | 781 | 781 | 100,0 | 1,3 | 52,3 | 56,8 | 21,9 | 31,0 | |
| Erholungs-, Ferien-, Schul- heime u. Boardingh. zus. | 6 | 6 | 100,0 | 25,0- | 279 | 240 | 86,0 | 13,7- | 36,9 | 42,9 | 11,9 | 18,9 | |
| Ferienzentren, Ferienh.- wohnungen zusammen | 150 | 150 | 100,0 | 3,2- | 11 541 | 10 661 | 92,4 | 4,6- | 29,0 | 31,4 | 15,3 | 19,9 | |
| Vorsorge- u. Reha-Kliniken | 5 | 5 | 100,0 | 0,0 | 1 170 | 1 170 | 100,0 | 0,0 | 90,6 | 90,6 | 74,2 | 75,4 | |
| Betriebe zusammen | 289 | 288 | 99,7 | 1,7- | 20 250 | 19 252 | 95,1 | 1,5- | 38,8 | 40,9 | 21,9 | 27,5 | |
| Sonstige Gemeinden | | | | | | | | | | | | | |
| Hotels | 282 | 279 | 98,9 | 0,7- | 21 398 | 20 962 | 98,0 | 0,4 | 44,1 | 45,2 | 27,3 | 29,8 | |
| Hotels garnis | 100 | 98 | 98,0 | 4,9- | 3 288 | 3 202 | 97,4 | 1,4- | 40,8 | 42,1 | 23,9 | 25,9 | |
| Gasthöfe | 123 | 118 | 95,9 | 3,3- | 4 241 | 4 083 | 96,3 | 25,1 | 21,2 | 22,0 | 14,7 | 17,2 | |
| Pensionen | 99 | 97 | 98,0 | 2,0- | 2 503 | 2 391 | 95,5 | 3,8- | 30,3 | 31,7 | 18,8 | 23,5 | |
| Jugendherbergen und Hütten | 55 | 55 | 100,0 | 10,0 | 4 330 | 4 179 | 96,5 | 4,1 | 47,1 | 49,2 | 19,9 | 25,7 | |
| Erholungs-, Ferien-, Schul- heime u. Boardingh. zus. | 82 | 81 | 98,8 | 1,3 | 4 472 | 4 233 | 94,7 | 1,4 | 28,6 | 30,2 | 15,3 | 19,6 | |
| Ferienzentren, Ferienh.- wohnungen zusammen | 291 | 289 | 99,3 | 2,5 | 14 633 | 14 313 | 97,8 | 2,6 | 34,1 | 35,1 | 21,7 | 25,4 | |
| Vorsorge- u. Reha-Kliniken | 6 | 6 | 100,0 | 0,0 | 937 | 937 | 100,0 | 0,9 | 83,5 | 83,5 | 75,0 | 75,4 | |
| Betriebe zusammen | 1 038 | 1 023 | 98,6 | 0,0 | 55 802 | 54 300 | 97,3 | 2,6 | 38,6 | 39,8 | 23,6 | 27,1 | |
| Mecklenburg-Vorpommern | | | | | | | | | | | | | |
| Hotels | 534 | 530 | 99,3 | 0,0 | 52 683 | 51 647 | 98,0 | 2,7 | 51,6 | 52,7 | 33,4 | 36,4 | |
| Hotels garnis | 259 | 256 | 98,8 | 0,8- | 9 017 | 8 821 | 97,8 | 0,0 | 44,0 | 45,2 | 22,7 | 26,9 | |
| Gasthöfe | 258 | 252 | 97,7 | 0,0 | 8 720 | 8 474 | 97,2 | 14,2 | 36,0 | 37,1 | 19,8 | 23,7 | |
| Pensionen | 219 | 215 | 98,2 | 3,2- | 6 443 | 6 216 | 96,5 | 2,4- | 39,2 | 40,6 | 20,2 | 25,2 | |
| Jugendherbergen und Hütten | 80 | 80 | 100,0 | 9,6 | 6 959 | 6 800 | 97,7 | 5,7 | 51,5 | 53,5 | 22,4 | 28,7 | |
| Erholungs-, Ferien-, Schul- heime u. Boardingh. zus. | 139 | 138 | 99,3 | 1,5 | 10 057 | 9 566 | 95,1 | 2,1 | 42,3 | 44,5 | 21,8 | 28,3 | |
| Ferienzentren, Ferienh.- wohnungen zusammen | 1 080 | 1 074 | 99,4 | 0,3 | 66 171 | 63 916 | 96,6 | 0,2- | 34,8 | 36,1 | 18,4 | 21,3 | |
| Vorsorge- u. Reha-Kliniken | 53 | 53 | 100,0 | 1,9- | 10 647 | 10 400 | 97,7 | 2,6- | 85,0 | 87,0 | 67,0 | 70,1 | |
| Betriebe zusammen | 2 622 | 2 598 | 99,1 | 0,1 | 170 697 | 165 840 | 97,2 | 1,5 | 44,9 | 46,4 | 26,8 | 30,7 | |

1) Im Berichtsmonat geöffnete sowie vorübergehend geschlossene Betriebe. - 2) Ganz oder teilweise geöffnet. - 3) Anteil am Ingesamt. - 4) Maximales Bettenangebot in den zurückliegenden 13 Monaten (einschl. lfd. Monat). - 5) Rechnerischer Wert (Übernachtungen/mögliche Bettentage) x 100. - 6) Rechnerischer Wert (Übernachtungen/angebotene Bettentage) x 100.

20. Ankünfte, Übernachtungen und Aufenthaltsdauer der Gäste in Beherbergungsstätten
nach Gemeindegruppen und Betriebsarten

| Gemeindegruppe - Betriebsart | Juni 2005 | | | | | Januar - Juni 2005 | | | | |
|---|-----------|--|----------------|--|---------------------------------------|--------------------|---|----------------|---|---------------------------------------|
| | Ankünfte | | Übernachtungen | | | Ankünfte | | Übernachtungen | | |
| | insgesamt | Veränderung gegenüber dem Vorjahresmonat | insgesamt | Veränderung gegenüber dem Vorjahresmonat | durchschnittliche Aufenthaltsdauer 1) | insgesamt | Veränderung gegenüber dem Vorjahreszeitraum | insgesamt | Veränderung gegenüber dem Vorjahreszeitraum | durchschnittliche Aufenthaltsdauer 1) |
| | | | | | | | | | | |
| Heilbäder | | | | | | | | | | |
| Hotels | . | . | . | . | . | . | . | . | . | . |
| Hotels garnis | 39 | 58,5- | 70 | 58,1- | 1,8 | 125 | 62,5- | 291 | 45,6- | 2,3 |
| Gasthöfe | . | . | . | . | . | . | . | . | . | . |
| Pensionen | . | . | . | . | . | . | . | . | . | . |
| Jugendherbergen und Hütten | . | . | . | . | . | . | . | . | . | . |
| Erholungs-, Ferien-, Schul- heime u. Boardingh. zus. | . | . | . | . | . | . | . | . | . | . |
| Ferienzentren, Ferienh.- wohnungen zusammen | . | . | . | . | . | . | . | . | . | . |
| Vorsorge- u. Reha-Kliniken | . | . | . | . | . | . | . | . | . | . |
| Betriebe zusammen | 2 601 | 5,5 | 15 750 | 13,6 | 6,1 | 11 190 | 18,5 | 77 993 | 9,0 | 7,0 |
| Seebäder | | | | | | | | | | |
| Hotels | 73 529 | 0,6 | 334 365 | 2,8- | 4,5 | 347 017 | 1,2- | 1 333 009 | 2,1- | 3,8 |
| Hotels garnis | 9 723 | 8,3- | 43 231 | 15,4- | 4,4 | 35 766 | 5,1- | 135 170 | 8,6- | 3,8 |
| Gasthöfe | 9 070 | 9,1 | 39 906 | 3,1- | 4,4 | 32 462 | 2,2 | 117 948 | 8,7- | 3,6 |
| Pensionen | 8 667 | 9,0- | 35 151 | 10,2- | 4,1 | 31 864 | 2,0- | 105 682 | 6,3- | 3,3 |
| Jugendherbergen und Hütten | 6 202 | 4,5- | 21 400 | 0,9- | 3,5 | 18 986 | 0,2 | 58 455 | 2,6 | 3,1 |
| Erholungs-, Ferien-, Schul- heime u. Boardingh. zus. | 11 595 | 2,6 | 61 198 | 8,6- | 5,3 | 41 271 | 6,2 | 195 117 | 0,2- | 4,7 |
| Ferienzentren, Ferienh.- wohnungen zusammen | 47 829 | 14,8- | 319 447 | 17,8- | 6,7 | 176 245 | 11,9- | 948 902 | 15,6- | 5,4 |
| Vorsorge- u. Reha-Kliniken | 5 539 | 6,0 | 92 955 | 2,5- | 16,8 | 22 325 | 2,0- | 427 093 | 7,2- | 19,1 |
| Betriebe zusammen | 172 154 | 4,8- | 947 653 | 9,6- | 5,5 | 705 936 | 3,8- | 3 321 376 | 7,4- | 4,7 |
| Seeheilbäder | | | | | | | | | | |
| Hotels | 28 052 | 0,3- | 118 675 | 8,7- | 4,2 | 143 288 | 4,9 | 487 042 | 5,5- | 3,4 |
| Hotels garnis | 4 427 | 2,7 | 19 833 | 4,0- | 4,5 | 14 729 | 4,4 | 52 893 | 0,5- | 3,6 |
| Gasthöfe | 2 254 | 15,0- | 10 627 | 11,7- | 4,7 | 7 624 | 12,6- | 29 617 | 12,5- | 3,9 |
| Pensionen | . | . | . | . | . | . | . | . | . | . |
| Jugendherbergen und Hütten | . | . | . | . | . | . | . | . | . | . |
| Erholungs-, Ferien-, Schul- heime u. Boardingh. zus. | 3 187 | 14,8- | 21 398 | 8,5- | 6,7 | 11 004 | 10,7- | 62 120 | 5,8- | 5,6 |
| Ferienzentren, Ferienh.- wohnungen zusammen | 15 758 | 15,8- | 111 794 | 20,6- | 7,1 | 57 635 | 8,1- | 332 209 | 12,4- | 5,8 |
| Vorsorge- u. Reha-Kliniken | 3 780 | 16,7- | 85 437 | 1,2 | 22,6 | 18 399 | 4,8- | 385 968 | 3,6- | 21,0 |
| Betriebe zusammen | 61 924 | 7,0- | 383 762 | 10,3- | 6,2 | 265 482 | 0,7- | 1 391 768 | 6,7- | 5,2 |
| Luftkurorte | | | | | | | | | | |
| Hotels | . | . | . | . | . | . | . | . | . | . |
| Hotels garnis | 2 663 | 24,7 | 7 287 | 12,9 | 2,7 | 6 825 | 20,3 | 18 719 | 15,9 | 2,7 |
| Gasthöfe | . | . | . | . | . | . | . | . | . | . |
| Pensionen | 1 252 | 17,1- | 3 392 | 17,7- | 2,7 | 3 555 | 17,9- | 9 204 | 14,9- | 2,6 |
| Jugendherbergen und Hütten | . | . | . | . | . | . | . | . | . | . |
| Erholungs-, Ferien-, Schul- heime u. Boardingh. zus. | . | . | . | . | . | . | . | . | . | . |
| Ferienzentren, Ferienh.- wohnungen zusammen | . | . | . | . | . | . | . | . | . | . |
| Vorsorge- u. Reha-Kliniken | . | . | . | . | . | . | . | . | . | . |
| Betriebe zusammen | 17 785 | 6,3 | 73 194 | 10,4 | 4,1 | 58 095 | 6,0 | 269 779 | 8,5 | 4,6 |

1) Rechnerischer Wert Übernachtungen/Ankünfte.

Noch: 20. Ankünfte, Übernachtungen und Aufenthaltsdauer der Gäste in Beherbergungsstätten
nach Gemeindegruppen und Betriebsarten

| Gemeindegruppe - Betriebsart | Juni 2005 | | | | | Januar - Juni 2005 | | | | |
|--|-----------|---|----------------|---|--|--------------------|--|----------------|--|--|
| | Ankünfte | | Übernachtungen | | | Ankünfte | | Übernachtungen | | |
| | insgesamt | Veränderung gegen- über dem Vor- jahres- monat | insgesamt | Veränderung gegen- über dem Vor- jahres- monat | durch- schnitt- liche Aufent- halts- dauer 1) | insgesamt | Veränderung gegen- über dem Vor- jahres- zeitraum | insgesamt | Veränderung gegen- über dem Vor- jahres- zeitraum | durch- schnitt- liche Aufent- halts- dauer 1) |
| | | Anzahl | | % | | | Anzahl | | % | |
| Erholungsorte | | | | | | | | | | |
| Hotels | 19 869 | 12,2- | 60 488 | 13,8- | 3,0 | 76 260 | 8,2- | 214 121 | 8,9- | 2,8 |
| Hotels garnis | 2 501 | 8,5- | 8 453 | 20,4- | 3,4 | 6 308 | 3,0- | 21 714 | 10,3- | 3,4 |
| Gasthöfe | 4 115 | 7,2- | 13 799 | 2,4 | 3,4 | 12 872 | 8,4- | 37 157 | 7,8- | 2,9 |
| Pensionen | 1 403 | 6,7- | 5 344 | 19,9- | 3,8 | 3 938 | 6,1- | 14 840 | 14,4- | 3,8 |
| Jugendherbergen und Hütten | 4 178 | 3,1 | 12 261 | 2,4 | 2,9 | 10 778 | 11,8 | 30 889 | 7,2 | 2,9 |
| Erholungs-,Ferien-,Schul.- heime u. Boardingh. zus. | 672 | 12,9 | 3 087 | 5,9 | 4,6 | 1 691 | 12,3 | 6 267 | 6,7- | 3,7 |
| Ferienzentren,Ferienh.- wohnungen zusammen | 19 597 | 10,6- | 100 326 | 23,4- | 5,1 | 70 011 | 7,2- | 315 619 | 15,2- | 4,5 |
| Vorsorge- u. Reha-Kliniken | 1 813 | 5,6 | 31 788 | 8,3 | 17,5 | 8 460 | 7,6 | 157 066 | 5,8 | 18,6 |
| Betriebe zusammen | 54 148 | 9,1- | 235 546 | 14,7- | 4,4 | 190 318 | 5,9- | 797 673 | 8,6- | 4,2 |
| Sonstige Gemeinden | | | | | | | | | | |
| Hotels | 121 376 | 10,1- | 283 203 | 8,1- | 2,3 | 490 967 | 4,1- | 1 055 546 | 3,4- | 2,1 |
| Hotels garnis | 18 919 | 7,9- | 40 234 | 6,1- | 2,1 | 68 906 | 4,6- | 140 825 | 3,1- | 2,0 |
| Gasthöfe | 14 296 | 8,3- | 26 942 | 15,7- | 1,9 | 54 314 | 5,5- | 101 599 | 6,6- | 1,9 |
| Pensionen | 8 472 | 7,0- | 22 736 | 10,2- | 2,7 | 32 253 | 3,5- | 88 771 | 1,6- | 2,8 |
| Jugendherbergen und Hütten | 20 706 | 6,2- | 61 150 | 3,5- | 3,0 | 56 331 | 2,7- | 151 821 | 2,7- | 2,7 |
| Erholungs-,Ferien-,Schul.- heime u. Boardingh. zus. | 13 945 | 0,5- | 38 320 | 7,0- | 2,7 | 48 443 | 4,2 | 123 616 | 2,6- | 2,6 |
| Ferienzentren,Ferienh.- wohnungen zusammen | 29 861 | 0,6- | 149 586 | 0,3 | 5,0 | 134 633 | 8,3 | 573 052 | 5,7 | 4,3 |
| Vorsorge- u. Reha-Kliniken | 1 220 | 8,4 | 23 469 | 1,8 | 19,2 | 6 132 | 0,4- | 126 372 | 5,9- | 20,6 |
| Betriebe zusammen | 228 795 | 7,5- | 645 640 | 5,8- | 2,8 | 891 979 | 2,0- | 2 361 602 | 1,4- | 2,6 |
| Mecklenburg-Vorpommern | | | | | | | | | | |
| Hotels | 250 619 | 5,9- | 815 310 | 6,2- | 3,3 | 1 085 255 | 2,1- | 3 147 814 | 3,3- | 2,9 |
| Hotels garnis | 38 272 | 5,3- | 119 108 | 9,7- | 3,1 | 132 659 | 2,8- | 369 612 | 4,6- | 2,8 |
| Gasthöfe | 31 099 | 5,3- | 94 227 | 7,6- | 3,0 | 111 216 | 4,4- | 294 939 | 8,3- | 2,7 |
| Pensionen | 21 866 | 7,3- | 75 749 | 10,0- | 3,5 | 78 132 | 3,2- | 242 180 | 5,2- | 3,1 |
| Jugendherbergen und Hütten | 35 453 | 3,9- | 107 614 | 1,8- | 3,0 | 97 082 | 1,8- | 272 757 | 1,0- | 2,8 |
| Erholungs-,Ferien-,Schul.- heime u. Boardingh. zus. | 30 616 | 1,4 | 127 760 | 6,3- | 4,2 | 106 273 | 5,1 | 397 702 | 0,8- | 3,7 |
| Ferienzentren,Ferienh.- wohnungen zusammen | 114 913 | 10,6- | 690 230 | 15,6- | 6,0 | 445 086 | 4,9- | 2 195 224 | 10,0- | 4,9 |
| Vorsorge- u. Reha-Kliniken | 14 569 | 0,6- | 271 547 | 1,9 | 18,6 | 67 297 | 0,1- | 1 299 963 | 2,5- | 19,3 |
| Betriebe zusammen | 537 407 | 6,3- | 2 301 545 | 8,6- | 4,3 | 2 123 000 | 2,5- | 8 220 191 | 5,2- | 3,9 |

1) Rechnerischer Wert Übernachtungen/Ankünfte.

21. Beherbergungsstätten, Gästebetten und Kapazitätsauslastung
nach Gemeindegruppen und ausgewählten Gemeinden

| Gemeindegruppe - Gemeinde | Juni 2005 | | | | | | | | Januar - Juni 2005 | | | |
|---------------------------------|-------------------|-----------------------|--------------|--|------------------------------|--|-----------------------------------|--|---------------------------------|---------------------------------|-------------|---------------------------------|
| | Betriebe | | | | Betten / Schlafgelegenheiten | | | | durchschnittliche Auslastung | | | |
| | insge- samt 1) | darunter | | | insge- samt 4) | darunter | | | aller 5) | der ange- bote- nen 6) | aller 5) | der ange- bote- nen 6) |
| | | geöffnete 2) Betriebe | | | | angebotene Betten / Schlafgelegenheiten | | | | | | |
| | | zusammen | Anteil 3) | Ver- änd. gegen- über Vor- jahres- monat | | zusammen | An- teil 3) | Ver- änd. gegen- über Vor- jahres- monat | | | | |
| Anzahl | | % | Anzahl | | % | | Betten / Schlaf- gelegenheiten | | | | | |
| Seebäder | | | | | | | | | | | | |
| Warnemünde | 61 | 61 | 100,0 | 1,7 | 5 100 | 5 057 | 99,2 | 0,5 | 52,0 | 52,4 | 29,5 | 37,3 |
| Kühlungsborn, Stadt | 81 | 81 | 100,0 | 1,2- | 7 646 | 7 598 | 99,4 | 4,3 | 63,9 | 64,3 | 40,6 | 42,8 |
| Nienhagen | 11 | 11 | 100,0 | 0,0 | 783 | 758 | 96,8 | 0,9- | 31,1 | 32,8 | 21,7 | 24,0 |
| Rerik, Stadt | 33 | 32 | 97,0 | 3,2 | 1 709 | 1 673 | 97,9 | 6,6 | 50,4 | 51,5 | 29,9 | 31,6 |
| Ahrenshoop | 33 | 33 | 100,0 | 0,0 | 1 335 | 1 329 | 99,6 | 1,2 | 64,5 | 64,9 | 45,7 | 47,1 |
| Dierhagen | 22 | 22 | 100,0 | 10,0 | 1 398 | 1 396 | 99,9 | 3,3 | 55,0 | 55,1 | 25,8 | 27,0 |
| Prerow | 64 | 63 | 98,4 | 6,0- | 2 762 | 2 646 | 95,8 | 3,4- | 53,7 | 56,1 | 28,3 | 32,6 |
| Wustrow | 15 | 15 | 100,0 | 0,0 | 2 266 | 2 259 | 99,7 | 0,3- | 38,9 | 39,0 | 26,5 | 27,4 |
| Insel Poel | 25 | 25 | 100,0 | 0,0 | 1 331 | 1 239 | 93,1 | 4,6- | 35,6 | 38,8 | 24,5 | 28,2 |
| Karlshagen | 26 | 26 | 100,0 | 4,0 | 1 550 | 1 538 | 99,2 | 11,9 | 34,4 | 35,2 | 14,8 | 17,5 |
| Koserow | 26 | 26 | 100,0 | 0,0 | 1 843 | 1 805 | 97,9 | 4,3 | 41,9 | 42,8 | 24,2 | 28,2 |
| Loddin | 20 | 20 | 100,0 | 5,3 | 1 300 | 1 273 | 97,9 | 6,7 | 54,0 | 55,1 | 37,5 | 43,4 |
| Lubmin | 11 | 11 | 100,0 | 10,0 | 416 | 416 | 100,0 | 22,7 | 38,9 | 38,9 | 18,7 | 20,7 |
| Trassenheide | 26 | 26 | 100,0 | 4,0 | 2 293 | 2 262 | 98,6 | 1,0 | 45,9 | 46,7 | 22,6 | 32,1 |
| Ückeritz | 15 | 15 | 100,0 | 0,0 | 773 | 770 | 99,6 | 0,0 | 57,3 | 57,5 | 37,3 | 55,9 |
| Zempin | 14 | 14 | 100,0 | 0,0 | 703 | 688 | 97,9 | 2,1- | 49,7 | 50,8 | 25,2 | 28,0 |
| Zinnowitz | 48 | 48 | 100,0 | 5,9- | 3 865 | 3 744 | 96,9 | 0,1- | 52,6 | 54,3 | 30,3 | 34,1 |
| Baabe | 34 | 33 | 97,1 | 6,5 | 1 724 | 1 689 | 98,0 | 8,5 | 61,5 | 63,1 | 31,5 | 38,7 |
| Binz | 113 | 113 | 100,0 | 0,0 | 12 492 | 12 264 | 98,2 | 0,5 | 48,2 | 49,1 | 29,3 | 30,7 |
| Breege | 24 | 24 | 100,0 | 0,0 | 1 887 | 1 779 | 94,3 | 0,9 | 44,3 | 47,4 | 24,8 | 28,4 |
| Göhren | 40 | 40 | 100,0 | 2,4- | 3 452 | 3 390 | 98,2 | 0,3- | 46,6 | 47,5 | 25,9 | 31,2 |
| Insel Hiddensee | 51 | 50 | 98,0 | 2,0- | 1 460 | 1 440 | 98,6 | 1,5- | 33,8 | 34,3 | 16,9 | 18,9 |
| Sellin | 68 | 68 | 100,0 | 1,5 | 4 933 | 4 839 | 98,1 | 1,3 | 45,0 | 45,8 | 24,6 | 27,4 |
| Thiessow | 13 | 13 | 100,0 | 0,0 | 548 | 531 | 96,9 | 1,1 | 35,0 | 36,1 | 14,5 | 19,8 |
| Heilbäder | | | | | | | | | | | | |
| Bad Doberan | 12 | 11 | 91,7 | 0,0 | 571 | 561 | 98,2 | 0,9 | 68,3 | 69,5 | 47,7 | 59,2 |
| Bad Sülze, Stadt | . | . | . | . | . | . | . | . | . | . | . | . |
| Seeheilbäder | | | | | | | | | | | | |
| Heiligendamm | 6 | 5 | 83,3 | 16,7- | 853 | 810 | 95,0 | 16,4 | 49,0 | 51,6 | 40,6 | 45,6 |
| Graal-Müritz | 36 | 36 | 100,0 | 0,0 | 2 724 | 2 616 | 96,0 | 4,9- | 57,3 | 59,7 | 35,9 | 42,9 |
| Zingst | 55 | 55 | 100,0 | 3,8 | 3 837 | 3 756 | 97,9 | 1,3 | 46,4 | 47,4 | 26,5 | 27,8 |
| Boltenhagen | 46 | 45 | 97,8 | 0,0 | 4 836 | 4 684 | 96,9 | 1,3- | 46,7 | 48,3 | 27,2 | 29,5 |
| Dreikaiserbäder | 178 | 178 | 100,0 | 1,7 | 13 689 | 13 149 | 96,1 | 3,1 | 49,5 | 51,5 | 30,2 | 33,9 |
| Luftkurorte | | | | | | | | | | | | |
| Krakow am See, Stadt | 11 | 11 | 100,0 | 0,0 | 367 | 363 | 98,9 | 0,3 | 36,1 | 38,1 | 15,6 | 19,3 |
| Malchow, Stadt | 14 | 14 | 100,0 | 6,7- | 651 | 650 | 99,8 | 2,4- | 65,5 | 65,6 | 40,1 | 42,8 |
| Waren (Müritz), Stadt | 38 | 37 | 97,4 | 8,8 | 1 615 | 1 389 | 86,0 | 0,1 | 49,8 | 57,9 | 27,2 | 32,2 |
| Plau am See, Stadt | 23 | 23 | 100,0 | 0,0 | 1 684 | 1 678 | 99,6 | 3,1 | 63,9 | 64,1 | 43,0 | 51,6 |

1) Im Berichtsmonat geöffnete sowie vorübergehend geschlossene Betriebe. - 2) Ganz oder teilweise geöffnet. - 3) Anteil am Insgesamt. - 4) Maximales Bettenangebot in den zurückliegenden 13 Monaten (einschl. lfd. Monat). - 5) Rechnerischer Wert (Übernachtungen/mögliche Bettentage) x 100. - 6) Rechnerischer Wert (Übernachtungen/angebotene Bettentage) x 100.

Noch: 21. Beherbergungsstätten, Gästebetten und Kapazitätsauslastung
nach Gemeindegruppen und ausgewählten Gemeinden

| Gemeindegruppe - Gemeinde | Juni 2005 | | | | | | | Januar - Juni 2005 | | | | |
|---------------------------------|--------------|-----------------------|-------------------------------------|----------|------------------------------|---|----------------------------------|------------------------------|----------|--------------------|----------|--------------------|
| | Betriebe | | | | Betten / Schlafgelegenheiten | | | durchschnittliche Auslastung | | | | |
| | insgesamt 1) | darunter | | | insgesamt 4) | darunter | | | aller 5) | der angebotenen 6) | aller 5) | der angebotenen 6) |
| | | geöffnete 2) Betriebe | | | | angebotene Betten / Schlafgelegenheiten | | | | | | |
| zusammen | | Anteil | Veränd. gegenüber Vorjahresmonat 3) | zusammen | | Anteil 3) | Veränd. gegenüber Vorjahresmonat | | | | | |
| Anzahl | | % | | Anzahl | | % | | Betten / Schlafgelegenheiten | | | | |

Erholungsorte

| | | | | | | | | | | | | |
|---------------------|----|----|-------|-------|-------|-------|-------|-------|------|------|------|------|
| Mirow, Stadt | 14 | 14 | 100,0 | 0,0 | 1 804 | 1 767 | 97,9 | 1,6- | 50,1 | 51,2 | 21,5 | 24,1 |
| Wesenberg, Stadt | 7 | 7 | 100,0 | 0,0 | 545 | 531 | 97,4 | 1,8- | 37,3 | 38,3 | 16,0 | 24,2 |
| Feldberg, Stadt | 15 | 15 | 100,0 | 7,1 | 877 | 803 | 91,6 | 2,3- | 54,6 | 59,6 | 40,3 | 49,6 |
| Göhren-Lebbin | 5 | 5 | 100,0 | 0,0 | 1 708 | 1 704 | 99,8 | 0,1- | 50,3 | 50,4 | 40,9 | 43,2 |
| Klink | 7 | 7 | 100,0 | 0,0 | 1 507 | 1 507 | 100,0 | 3,9 | 55,4 | 55,4 | 32,2 | 37,1 |
| Röbel/Müritz, Stadt | 10 | 10 | 100,0 | 11,1 | 532 | 532 | 100,0 | 25,8 | 43,4 | 43,4 | 20,6 | 27,7 |
| Born a. Darß | 11 | 11 | 100,0 | 0,0 | 714 | 714 | 100,0 | 13,9 | 34,2 | 34,2 | 19,1 | 20,0 |
| Wieck a. Darß | 13 | 13 | 100,0 | 0,0 | 407 | 400 | 98,3 | 0,7- | 35,2 | 35,8 | 20,7 | 22,3 |
| Sternberg, Stadt | 8 | 8 | 100,0 | 0,0 | 282 | 282 | 100,0 | 9,3 | 30,9 | 30,9 | 14,2 | 17,8 |
| Dranske | 20 | 20 | 100,0 | 0,0 | 3 602 | 2 855 | 79,3 | 12,4- | 12,0 | 15,1 | 4,8 | 9,3 |
| Gager | 16 | 16 | 100,0 | 0,0 | 476 | 462 | 97,1 | 0,2- | 47,7 | 49,2 | 20,1 | 21,4 |
| Glowe | 23 | 23 | 100,0 | 0,0 | 1 019 | 1 009 | 99,0 | 0,3 | 57,0 | 57,6 | 36,7 | 43,3 |
| Lancken-Granitz | 9 | 9 | 100,0 | 0,0 | 257 | 257 | 100,0 | 0,0 | 33,3 | 33,3 | 14,1 | 16,0 |
| Middelhagen | 39 | 39 | 100,0 | 4,9- | 1 525 | 1 508 | 98,9 | 4,7- | 42,0 | 42,5 | 20,1 | 28,4 |
| Putbus, Stadt | 23 | 23 | 100,0 | 0,0 | 991 | 985 | 99,4 | 0,2- | 42,2 | 42,5 | 21,3 | 25,5 |
| Putgarten | 6 | 6 | 100,0 | 14,3- | 310 | 310 | 100,0 | 5,5- | 38,4 | 38,4 | 17,2 | 18,9 |
| Sassnitz, Stadt | 35 | 35 | 100,0 | 0,0 | 1 562 | 1 538 | 98,5 | 0,1- | 41,2 | 41,9 | 23,6 | 25,4 |
| Wiek | 13 | 13 | 100,0 | 7,1- | 655 | 643 | 98,2 | 1,4- | 56,7 | 57,7 | 39,2 | 42,8 |
| Mönkebude | . | . | . | . | . | . | . | . | . | . | . | . |
| Ueckermünde, Stadt | 14 | 13 | 92,9 | 7,1- | 1 465 | 1 433 | 97,8 | 1,3 | 23,1 | 24,7 | 11,5 | 13,9 |

Weitere ausgewählte Gemeinden

| | | | | | | | | | | | | |
|---------------------------|----|----|-------|-------|-------|-------|-------|-------|------|------|------|------|
| Demmin, Hansestadt | 6 | 6 | 100,0 | 0,0 | 201 | 201 | 100,0 | 0,0 | 49,0 | 49,0 | 28,2 | 28,2 |
| Stavenhagen, Reuterstadt | 6 | 6 | 100,0 | 0,0 | 567 | 567 | 100,0 | 0,0 | 44,7 | 44,7 | 21,9 | 28,3 |
| Güstrow, Stadt | 16 | 16 | 100,0 | 0,0 | 1 082 | 1 048 | 96,9 | 3,1- | 50,5 | 52,2 | 32,1 | 33,3 |
| Teterow, Stadt | 7 | 7 | 100,0 | 12,5- | 550 | 548 | 99,6 | 16,6 | 26,3 | 26,4 | 29,5 | 30,0 |
| Ludwigslust, Stadt | 8 | 8 | 100,0 | 14,3 | 351 | 343 | 97,7 | 23,8 | 28,5 | 29,2 | 19,4 | 21,6 |
| Neustadt-Glewe, Stadt | 5 | 5 | 100,0 | 0,0 | 231 | 229 | 99,1 | 11,2 | 25,1 | 25,3 | 24,7 | 25,0 |
| Neustrelitz, Stadt | 10 | 10 | 100,0 | 0,0 | 445 | 438 | 98,4 | 0,0 | 39,1 | 39,8 | 20,1 | 21,8 |
| Wesenberg | 3 | 3 | 100,0 | 0,0 | 162 | 162 | 100,0 | 0,6 | 32,6 | 32,6 | 11,6 | 16,9 |
| Feldberger Seenlandschaft | 9 | 8 | 88,9 | 11,1- | 277 | 237 | 85,6 | 12,5- | 37,0 | 43,3 | 11,4 | 14,8 |
| Rechlin | 9 | 9 | 100,0 | 0,0 | 1 149 | 1 147 | 99,8 | 15,0 | 40,8 | 40,8 | 19,2 | 21,0 |
| Barth, Stadt | 6 | 6 | 100,0 | 0,0 | 459 | 448 | 97,6 | 2,4- | 50,1 | 51,3 | 22,5 | 27,2 |
| Ribnitz-Damgarten, Stadt | 14 | 14 | 100,0 | 0,0 | 422 | 379 | 89,8 | 0,8- | 27,0 | 30,1 | 13,8 | 17,6 |
| Grevesmühlen, Stadt | 5 | 5 | 100,0 | 0,0 | 138 | 138 | 100,0 | 0,0 | 23,9 | 24,4 | 20,2 | 20,2 |
| Klützb., Stadt | 7 | 6 | 85,7 | 14,3- | 455 | 415 | 91,2 | 2,4- | 39,3 | 43,1 | 18,7 | 20,5 |
| Anklam, Stadt | 7 | 7 | 100,0 | 0,0 | 231 | 231 | 100,0 | 0,0 | 40,0 | 40,0 | 31,9 | 33,4 |
| Usedom, Stadt | 6 | 6 | 100,0 | 14,3- | 123 | 123 | 100,0 | 0,8 | 11,1 | 11,1 | 7,6 | 8,2 |
| Wolgast, Stadt | 6 | 6 | 100,0 | 0,0 | 172 | 172 | 100,0 | 0,0 | 32,0 | 32,0 | 30,9 | 31,1 |
| Parchim, Stadt | 9 | 7 | 77,8 | 22,2- | 313 | 275 | 87,9 | 7,4- | 25,4 | 28,9 | 24,4 | 27,7 |
| Bergen auf Rügen, Stadt | 6 | 6 | 100,0 | 0,0 | 545 | 545 | 100,0 | 0,0 | 50,3 | 50,3 | 28,3 | 29,2 |
| Lohme | 12 | 12 | 100,0 | 0,0 | 402 | 356 | 88,6 | 9,2- | 29,4 | 33,2 | 16,8 | 26,3 |
| Ralswiek | 5 | 5 | 100,0 | 0,0 | 276 | 276 | 100,0 | 0,0 | 48,9 | 48,9 | 19,3 | 24,2 |
| Sagard | 5 | 5 | 100,0 | 0,0 | 1 213 | 1 213 | 100,0 | 0,0 | 44,5 | 44,5 | 38,5 | 38,9 |
| Ummanz | 9 | 9 | 100,0 | 0,0 | 611 | 499 | 81,7 | 0,4- | 39,5 | 48,3 | 14,5 | 19,7 |
| Pasewalk, Stadt | 3 | 3 | 100,0 | 0,0 | 210 | 210 | 100,0 | 0,0 | 22,2 | 22,2 | 17,4 | 17,4 |
| Torgelow, Stadt | 4 | 4 | 100,0 | 0,0 | 106 | 106 | 100,0 | 1,9 | 40,3 | 40,3 | 20,3 | 20,3 |

1) Im Berichtsmonat geöffnete sowie vorübergehend geschlossene Betriebe. - 2) Ganz oder teilweise geöffnet. - 3) Anteil am Insgesamt. - 4) Maximales Bettenangebot in den zurückliegenden 13 Monaten (einschl. lfd. Monat). - 5) Rechnerischer Wert (Übernachtungen/mögliche Bettentage) x 100. - 6) Rechnerischer Wert (Übernachtungen/angebotene Bettentage) x 100.

22. Ankünfte, Übernachtungen und Aufenthaltsdauer der Gäste in Beherbergungsstätten
nach Gemeindegruppen und ausgewählten Gemeinden

| Gemeindegruppe - Gemeinde | Juni 2005 | | | | | Januar - Juni 2005 | | | | |
|---------------------------------|-----------|---|----------------|---|--|--------------------|--|----------------|--|--|
| | Ankünfte | | Übernachtungen | | | Ankünfte | | Übernachtungen | | |
| | insgesamt | Veränderung gegen- über dem Vor- jahres- monat | insgesamt | Veränderung gegen- über dem Vor- jahres- monat | durch- schnitt- liche Aufent- halts- dauer 1) | insgesamt | Veränderung gegen- über dem Vor- jahres- zeitraum | insgesamt | Veränderung gegen- über dem Vor- jahres- zeitraum | durch- schnitt- liche Aufent- halts- dauer 1) |
| | | Anzahl | | % | | | Anzahl | | % | |
| Seebäder | | | | | | | | | | |
| Warnemünde | 24 925 | 1,8 | 79 538 | 1,7- | 3,2 | 95 124 | 0,7 | 270 165 | 2,3- | 2,8 |
| Kühlungsborn, Stadt | 23 954 | 1,0 | 146 616 | 1,1- | 6,1 | 113 024 | 2,2 | 555 828 | 0,5 | 4,9 |
| Nienhagen | 1 615 | 14,5- | 7 302 | 30,3- | 4,5 | 6 715 | 1,3- | 31 027 | 7,0- | 4,6 |
| Rerik, Stadt | 5 815 | 2,8 | 25 832 | 6,1- | 4,4 | 23 594 | 6,5 | 88 624 | 4,1- | 3,8 |
| Ahrenshoop | 4 239 | 17,2- | 25 822 | 3,1- | 6,1 | 20 174 | 8,0- | 110 343 | 4,0- | 5,5 |
| Dierhagen | 5 895 | 47,7 | 23 066 | 14,0 | 3,9 | 19 010 | 5,1 | 65 269 | 9,5- | 3,4 |
| Prerow | 7 279 | 5,5- | 44 527 | 12,0- | 6,1 | 25 906 | 1,6 | 142 437 | 2,1- | 5,5 |
| Wustrow | 4 721 | 13,6- | 26 442 | 26,3- | 5,6 | 23 186 | 4,3- | 108 619 | 17,3- | 4,7 |
| Insel Poel | 2 085 | 2,2 | 14 220 | 3,7- | 6,8 | 7 596 | 9,0 | 58 535 | 3,8- | 7,7 |
| Karlshagen | 2 886 | 18,5- | 15 993 | 18,8- | 5,5 | 9 567 | 9,9- | 41 895 | 13,3- | 4,4 |
| Koserow | 3 891 | 1,9- | 23 191 | 3,7- | 6,0 | 16 096 | 6,7 | 80 035 | 6,1 | 5,0 |
| Loddin | 1 901 | 8,7- | 21 047 | 14,7- | 11,1 | 9 191 | 4,4- | 87 718 | 5,7- | 9,5 |
| Lubmin | 1 216 | 13,3- | 4 853 | 25,1- | 4,0 | 4 003 | 9,4- | 12 987 | 20,6- | 3,2 |
| Trassenheide | 5 059 | 8,0- | 31 606 | 6,3- | 6,2 | 16 341 | 4,6- | 93 758 | 4,2- | 5,7 |
| Ückeritz | 1 885 | 1,1- | 13 277 | 2,2- | 7,0 | 5 963 | 5,2 | 52 431 | 0,3- | 8,8 |
| Zempin | 1 669 | 16,8- | 10 484 | 8,5- | 6,3 | 6 380 | 5,2- | 32 014 | 0,6- | 5,0 |
| Zinnowitz | 11 362 | 6,4- | 60 969 | 8,4- | 5,4 | 51 185 | 1,6- | 213 868 | 3,5- | 4,2 |
| Baabe | 4 784 | 0,3 | 31 786 | 1,7 | 6,6 | 15 271 | 5,0- | 93 995 | 3,7- | 6,2 |
| Binz | 29 799 | 5,3- | 180 600 | 10,3- | 6,1 | 135 095 | 9,2- | 660 089 | 12,6- | 4,9 |
| Breege | 4 805 | 15,2- | 25 080 | 31,7- | 5,2 | 18 288 | 21,5- | 84 533 | 28,3- | 4,6 |
| Göhren | 6 527 | 18,0- | 48 296 | 18,6- | 7,4 | 24 582 | 10,7- | 161 657 | 9,3- | 6,6 |
| Insel Hiddensee | 2 824 | 13,6- | 14 801 | 16,2- | 5,2 | 10 591 | 12,4- | 44 869 | 14,1- | 4,2 |
| Sellin | 11 978 | 13,3- | 66 559 | 15,4- | 5,6 | 45 961 | 9,8- | 216 299 | 14,4- | 4,7 |
| Thiessow | 1 040 | 14,4- | 5 746 | 20,1- | 5,5 | 3 093 | 7,6- | 14 381 | 11,5- | 4,6 |
| Heilbäder | | | | | | | | | | |
| Bad Doberan | 2 349 | 2,8 | 11 695 | 14,1 | 5,0 | 9 755 | 17,8 | 53 315 | 12,1 | 5,5 |
| Bad Sülze, Stadt | . | . | . | . | . | . | . | . | . | . |
| Seeheilbäder | | | | | | | | | | |
| Heiligendamm | 2 189 | 3,1- | 12 548 | 1,9 | 5,7 | 12 425 | 24,6 | 62 662 | 4,8 | 5,0 |
| Graal-Müritz | 5 705 | 11,5- | 46 845 | 4,6- | 8,2 | 25 249 | 7,0- | 178 183 | 4,4- | 7,1 |
| Zingst | 8 301 | 12,2- | 53 372 | 15,1- | 6,4 | 33 695 | 2,4 | 184 205 | 4,2- | 5,5 |
| Boltenhagen | 9 694 | 9,4- | 67 807 | 13,2- | 7,0 | 39 414 | 6,8- | 242 852 | 11,8- | 6,2 |
| Dreikaiserbäder | 36 035 | 4,5- | 203 190 | 9,9- | 5,6 | 154 699 | 0,2- | 723 866 | 7,0- | 4,7 |
| Luftkurorte | | | | | | | | | | |
| Krakow am See, Stadt | 1 240 | 19,3 | 3 980 | 3,6 | 3,2 | 3 753 | 14,5 | 10 580 | 6,0 | 2,8 |
| Malchow, Stadt | 2 597 | 4,4- | 12 785 | 3,1 | 4,9 | 8 591 | 1,9 | 48 171 | 1,8- | 5,6 |
| Waren (Müritz), Stadt | 7 419 | 6,5 | 24 143 | 5,9 | 3,3 | 22 205 | 11,2 | 79 451 | 6,3 | 3,6 |
| Plau am See, Stadt | 6 529 | 8,5 | 32 286 | 18,4 | 4,9 | 23 546 | 1,8 | 131 577 | 14,7 | 5,6 |

1) Rechnerischer Wert Übernachtungen/Ankünfte.

Noch: 22. Ankünfte, Übernachtungen und Aufenthaltsdauer der Gäste in Beherbergungsstätten nach Gemeindegruppen und ausgewählten Gemeinden

| Gemeindegruppe - Gemeinde | Juni 2005 | | | | | Januar - Juni 2005 | | | | |
|---------------------------------|-----------|--|----------------|--|---------------------------------------|--------------------|---|----------------|---|---------------------------------------|
| | Ankünfte | | Übernachtungen | | | Ankünfte | | Übernachtungen | | |
| | insgesamt | Veränderung gegenüber dem Vorjahresmonat | insgesamt | Veränderung gegenüber dem Vorjahresmonat | durchschnittliche Aufenthaltsdauer 1) | insgesamt | Veränderung gegenüber dem Vorjahreszeitraum | insgesamt | Veränderung gegenüber dem Vorjahreszeitraum | durchschnittliche Aufenthaltsdauer 1) |
| | | | | | | | | | | |

Erholungsorte

| | | | | | | | | | | |
|---------------------|-------|-------|--------|-------|-----|--------|-------|---------|-------|------|
| Mirow, Stadt | 7 860 | 34,2 | 27 141 | 2,4- | 3,5 | 19 456 | 17,9 | 70 885 | 3,9 | 3,6 |
| Wesenberg, Stadt | 1 870 | 26,1- | 6 099 | 22,0- | 3,3 | 5 388 | 16,7- | 15 713 | 19,0- | 2,9 |
| Feldberg, Stadt | 2 344 | 14,4- | 14 354 | 13,2- | 6,1 | 8 290 | 14,6- | 63 901 | 4,0- | 7,7 |
| Göhren-Lebbin | 6 726 | 10,0- | 25 759 | 12,5- | 3,8 | 37 195 | 8,6- | 126 379 | 9,1- | 3,4 |
| Klink | 6 281 | 16,2- | 25 062 | 19,1- | 4,0 | 23 360 | 8,8- | 88 311 | 10,2- | 3,8 |
| Röbel/Müritz, Stadt | 2 071 | 3,6 | 6 924 | 9,6 | 3,3 | 5 895 | 17,6 | 17 850 | 20,0 | 3,0 |
| Born a. Darß | 1 806 | 14,5- | 7 322 | 19,2- | 4,1 | 5 922 | 6,5 | 22 485 | 1,1- | 3,8 |
| Wieck a. Darß | 899 | 13,5- | 4 300 | 31,7- | 4,8 | 3 665 | 3,6 | 15 225 | 13,0- | 4,2 |
| Sternberg, Stadt | 853 | 0,1 | 2 615 | 5,7- | 3,1 | 2 837 | 2,7 | 7 258 | 2,0- | 2,6 |
| Dranske | 2 059 | 41,7- | 12 947 | 45,4- | 6,3 | 5 784 | 35,6- | 30 886 | 42,1- | 5,3 |
| Gager | 859 | 3,0- | 6 813 | 7,6- | 7,9 | 2 744 | 2,4 | 17 322 | 2,6- | 6,3 |
| Glowe | 2 608 | 2,3 | 17 440 | 0,9 | 6,7 | 9 964 | 6,3 | 68 614 | 3,2 | 6,9 |
| Lancken-Granitz | 385 | 13,9- | 2 569 | 23,6- | 6,7 | 1 062 | 24,8- | 6 569 | 24,5- | 6,2 |
| Middelhagen | 3 274 | 22,9- | 19 210 | 15,0- | 5,9 | 10 849 | 11,2- | 54 062 | 11,0- | 5,0 |
| Putbus, Stadt | 3 268 | 16,7- | 12 555 | 18,5- | 3,8 | 10 941 | 9,5- | 38 257 | 9,4- | 3,5 |
| Putgarten | 619 | 23,5- | 3 573 | 28,9- | 5,8 | 2 084 | 4,5- | 10 110 | 14,2- | 4,9 |
| Sassnitz, Stadt | 5 852 | 13,9- | 19 328 | 11,7- | 3,3 | 19 947 | 10,9- | 66 184 | 9,2- | 3,3 |
| Wiek | 1 152 | 18,9- | 11 137 | 4,6- | 9,7 | 4 162 | 12,4- | 46 508 | 8,6- | 11,2 |
| Mönkebude | . | . | . | . | . | . | . | . | . | . |
| Ueckermünde, Stadt | 3 328 | 18,0 | 10 160 | 2,4- | 3,1 | 10 666 | 4,4 | 30 531 | 8,3- | 2,9 |

Weitere ausgewählte Gemeinden

| | | | | | | | | | | |
|---------------------------|-------|-------|--------|-------|-----|--------|-------|--------|-------|-----|
| Demmin, Hansestadt | 1 144 | 15,8- | 2 952 | 16,3- | 2,6 | 5 154 | 4,6 | 10 263 | 1,5- | 2,0 |
| Stavenhagen, Reuterstadt | 2 118 | 11,3- | 7 611 | 17,4- | 3,6 | 7 241 | 6,9- | 22 439 | 9,0- | 3,1 |
| Güstrow, Stadt | 6 308 | 10,9- | 16 400 | 6,3 | 2,6 | 25 793 | 2,4- | 62 863 | 5,8 | 2,4 |
| Teterow, Stadt | 2 160 | 20,5- | 4 342 | 35,2- | 2,0 | 11 562 | 2,9- | 27 501 | 2,3- | 2,4 |
| Ludwigslust, Stadt | 1 920 | 6,2- | 3 003 | 10,9- | 1,6 | 7 476 | 7,8 | 12 351 | 3,9 | 1,7 |
| Neustadt-Glewe, Stadt | 654 | 15,2- | 1 738 | 14,0 | 2,7 | 3 005 | 22,0- | 9 783 | 38,1 | 3,3 |
| Neustrelitz, Stadt | 2 804 | 8,4- | 5 224 | 0,9- | 1,9 | 9 469 | 1,1- | 16 152 | 2,5- | 1,7 |
| Wesenberg | 367 | 9,8- | 1 586 | 18,5- | 4,3 | 913 | 23,0- | 3 402 | 27,2- | 3,7 |
| Feldberger Seenlandschaft | 1 016 | 0,4 | 3 076 | 8,0- | 3,0 | 1 955 | 26,4- | 5 606 | 32,0- | 2,9 |
| Rechlin | 2 587 | 4,9- | 14 052 | 1,1- | 5,4 | 8 351 | 3,8 | 38 739 | 5,5 | 4,6 |
| Barth, Stadt | 2 941 | 3,2- | 6 892 | 0,4- | 2,3 | 8 338 | 17,5- | 18 675 | 17,7- | 2,2 |
| Ribnitz-Damgarten, Stadt | 979 | 5,6- | 3 423 | 2,1- | 3,5 | 3 416 | 0,4- | 10 273 | 4,1- | 3,0 |
| Grevesmühlen, Stadt | 629 | 20,5- | 991 | 34,6- | 1,6 | 2 809 | 17,0- | 5 038 | 23,7- | 1,8 |
| Klützb., Stadt | 1 180 | 4,6- | 5 368 | 17,9- | 4,5 | 3 995 | 1,3 | 15 383 | 10,1- | 3,9 |
| Anklam, Stadt | 1 521 | 8,3- | 2 774 | 5,2- | 1,8 | 6 517 | 4,6 | 13 485 | 30,4 | 2,1 |
| Usedom, Stadt | 141 | 31,2- | 409 | 33,6- | 2,9 | 704 | 1,9 | 1 747 | 0,2- | 2,5 |
| Wolgast, Stadt | 447 | 4,5- | 1 649 | 11,9- | 3,7 | 2 183 | 5,2 | 9 633 | 14,8- | 4,4 |
| Parchim, Stadt | 895 | 41,5- | 2 381 | 34,6- | 2,7 | 4 775 | 16,8- | 13 227 | 28,6- | 2,8 |
| Bergen auf Rügen, Stadt | 3 010 | 9,1- | 8 217 | 17,8- | 2,7 | 11 674 | 1,2- | 27 869 | 9,6- | 2,4 |
| Lohme | 1 070 | 15,1- | 3 545 | 28,0- | 3,3 | 3 709 | 8,7- | 12 097 | 17,8- | 3,3 |
| Ralswiek | 1 485 | 4,7 | 4 047 | 7,5- | 2,7 | 3 187 | 21,8- | 9 663 | 25,0- | 3,0 |
| Sagard | 3 201 | 7,2- | 16 206 | 17,6- | 5,1 | 17 544 | 6,4- | 84 470 | 10,6- | 4,8 |
| Ummanz | 1 509 | 43,6- | 7 234 | 31,0- | 4,8 | 3 609 | 37,1- | 15 128 | 29,4- | 4,2 |
| Pasewalk, Stadt | 913 | 5,6- | 1 397 | 11,3- | 1,5 | 4 474 | 3,8- | 6 609 | 9,3- | 1,5 |
| Torgelow, Stadt | 473 | 23,2 | 1 281 | 81,2 | 2,7 | 1 860 | 8,9 | 3 839 | 16,4 | 2,1 |

1) Rechnerischer Wert Übernachtungen/Ankünfte.

23. Campingplätze und Stellplatzkapazität
nach Regionalgliederung

| | | Juni 2005 | | | | | | |
|--|---------------|--------------------|------------|--------------------------------|------------------------|--|-------------|--|
| Kreis - Land | Campingplätze | | | Stellplätze für Urlaubscamping | | | | |
| | insgesamt 1) | darunter | | insgesamt 2) | darunter | | | |
| | | mit Urlaubscamping | | | angebotene Stellplätze | | | |
| | | zusammen | darunter | | zusammen | Ver- änderung gegenüber dem Vor- jahresmonat | Anteil 4) | |
| geöffnet 3) | | | | | | | | |
| | | Anzahl | | | % | | | |
| Neubrandenburg, Stadt | . | . | . | . | . | . | . | |
| Rostock, Hansestadt | . | . | . | . | . | . | . | |
| Bad Doberan | 8 | 8 | 8 | 1 650 | 1 650 | 4,4 | 100,0 | |
| Demmin | 3 | 3 | 3 | 418 | 365 | 65,9 | 87,3 | |
| Güstrow | 4 | 4 | 4 | 480 | 480 | 1,1 | 100,0 | |
| Ludwigslust | 8 | 8 | 8 | 270 | 240 | 9,8- | 88,9 | |
| Mecklenburg-Strelitz | 30 | 30 | 30 | 2 507 | 2 457 | 1,4 | 98,0 | |
| Müritz | 26 | 26 | 25 | 2 517 | 2 411 | 3,3 | 95,8 | |
| Nordvorpommern | 16 | 16 | 16 | 3 678 | 3 607 | 0,6- | 98,1 | |
| Nordwestmecklenburg | 12 | 12 | 12 | 1 801 | 1 725 | 0,3 | 95,8 | |
| Ostvorpommern | 20 | 20 | 20 | 3 717 | 3 706 | 2,0 | 99,7 | |
| Parchim | 18 | 18 | 18 | 1 287 | 1 243 | 0,1 | 96,6 | |
| Rügen | 22 | 22 | 22 | 3 850 | 3 776 | 0,6 | 98,1 | |
| Uecker-Randow | 4 | 4 | 4 | 180 | 180 | 20,0 | 100,0 | |
| Mecklenburg- Vorpommern insgesamt | 173 | 173 | 172 | 23 580 | 23 065 | 1,8 | 97,8 | |

1) Im Berichtsmonat geöffnete sowie vorübergehend geschlossene Betriebe. - 2) Maximales Stellplatzangebot in den zurückliegenden 13 Monaten (einschl. lfd. Monat). - 3) Ganz oder teilweise geöffnete Plätze. - 4) Anteil am Insgesamt.

24. Ankünfte, Übernachtungen und Aufenthaltsdauer der Gäste auf Campingplätzen
nach Herkunftsländern

| Herkunftsland (ständiger Wohnsitz) | Juni 2005 | | | | | | Januar - Juni 2005 | | | | | | | | | |
|--|-----------|--|-----------|--|-------------------|--|--------------------|--|-----------|--|-------------------|--|--------|------|--------|-----|
| | Ankünfte | | | Übernachtungen | | | Ankünfte | | | Übernachtungen | | | | | | |
| | insgesamt | Ver- än- derung gegen- über Vorj.- monat | insgesamt | Ver- än- derung gegen- über Vorj.- monat | An- teil 1) | durch- schn. Auf- ent- halts- dauer 2) | insgesamt | Ver- än- derung gegen- über Vorj.- zeit- raum | insgesamt | Ver- än- derung gegen- über Vorj.- zeit- raum | An- teil 1) | durch- schn. Auf- ent- halts- dauer 2) | | | | |
| | | | | | | | | | | | | | Anzahl | % | Anzahl | % |
| Bundesrepublik Deutschland | 88 | 33,1 | 8,7 | 305 | 098 | 0,1 | 94,8 | 3,5 | 203 | 602 | 2,4- | 640 | 189 | 5,4- | 96,4 | 3,1 |
| Ausland | | | | | | | | | | | | | | | | |
| Europa | | | | | | | | | | | | | | | | |
| Baltische Staaten | 8 | 33,3 | | 12 | 71,4 | 0,1 | 1,5 | | 12 | 0,0 | | 22 | 18,5- | 0,1 | 1,8 | |
| Belgien | 63 | 19,2- | | 147 | 5,2- | 0,9 | 2,3 | | 98 | 45,6- | | 238 | 59,2- | 1,0 | 2,4 | |
| Dänemark | 327 | 16,8 | | 659 | 18,5 | 4,0 | 2,0 | | 561 | 27,0- | 1 | 442 | 18,0- | 6,0 | 2,6 | |
| Finnland | 509 | 5,4 | | 658 | 6,1- | 4,0 | 1,3 | | 591 | 9,2- | | 785 | 14,8- | 3,3 | 1,3 | |
| Frankreich | 112 | 43,6 | | 273 | 54,2 | 1,6 | 2,4 | | 224 | 1,8 | | 831 | 36,9 | 3,5 | 3,7 | |
| Vereinigtes Königreich | 91 | 68,5 | | 222 | 73,4 | 1,3 | 2,4 | | 143 | 44,4 | | 319 | 29,1 | 1,3 | 2,2 | |
| Irland, Republik | 1 | 85,7- | | 1 | 85,7- | 0,0 | 1,0 | | 1 | 85,7- | | 1 | 85,7- | 0,0 | 1,0 | |
| Island | 5 | 44,4- | | 5 | 61,5- | 0,0 | 1,0 | | 5 | 54,5- | | 5 | 66,7- | 0,0 | 1,0 | |
| Italien | 12 | 70,0- | | 23 | 54,9- | 0,1 | 1,9 | | 41 | 12,8- | | 59 | 55,6- | 0,2 | 1,4 | |
| Luxemburg | 27 | 575,0 | | 75 | 971,4 | 0,5 | 2,8 | | 33 | 10,0 | | 97 | 6,7- | 0,4 | 2,9 | |
| Niederlande | 2 | 734 | 7,2 | 10 | 188 | 6,9 | 61,4 | 3,7 | 3 | 952 | 16,8- | 14 | 157 | 7,4- | 59,4 | 3,6 |
| Norwegen | 124 | 37,8 | | 175 | 10,3- | 1,1 | 1,4 | | 156 | 10,6 | | 215 | 44,2- | 0,9 | 1,4 | |
| Österreich | 389 | 18,6 | | 919 | 24,0 | 5,5 | 2,4 | | 607 | 11,4- | 1 | 416 | 1,0- | 5,9 | 2,3 | |
| Polen | 25 | 13,6 | | 30 | 11,8- | 0,2 | 1,2 | | 66 | 13,8 | | 77 | 38,4- | 0,3 | 1,2 | |
| Portugal | 2 | 50,0- | | 2 | 92,3- | 0,0 | 1,0 | | 2 | 60,0- | | 2 | 92,6- | 0,0 | 1,0 | |
| Rußland | 1 | 85,7- | | 1 | 92,3- | 0,0 | 1,0 | | 6 | 14,3- | | 6 | 53,8- | 0,0 | 1,0 | |
| Schweden | 648 | 23,7 | | 1 | 128 | 31,9 | 6,8 | 1,7 | 854 | 7,8 | | 1 | 424 | 12,0 | 6,0 | 1,7 |
| Schweiz | 763 | 29,5 | | 1 | 822 | 27,2 | 11,0 | 2,4 | 941 | 5,1 | | 2 | 265 | 3,0 | 9,5 | 2,4 |
| Spanien | 11 | 83,3 | | 11 | 54,2- | 0,1 | 1,0 | | 36 | 38,5 | | 58 | 47,3- | 0,2 | 1,6 | |
| Tschechische Republik | 43 | 19,4 | | 89 | 56,1 | 0,5 | 2,1 | | 48 | 20,0 | | 94 | 25,3 | 0,4 | 2,0 | |
| Türkei | 6 | X | | 14 | X | 0,1 | 2,3 | | 6 | X | | 16 | ** | 0,1 | 2,7 | |
| Ungarn | 3 | X | | 3 | X | 0,0 | 1,0 | | 3 | 50,0 | | 3 | 50,0 | 0,0 | 1,0 | |
| Sonstige europäische Länder | 27 | 17,4 | | 48 | 30,4- | 0,3 | 1,8 | | 50 | 70,9- | | 85 | 81,7- | 0,4 | 1,7 | |
| Zusammen | 5 | 931 | 13,6 | 16 | 505 | 11,7 | 99,5 | 2,8 | 8 | 436 | 12,1- | 23 | 617 | 8,4- | 99,0 | 2,8 |
| Afrika | | | | | | | | | | | | | | | | |
| Republik Südafrika | 2 | 50,0- | | 2 | 50,0- | 0,0 | 1,0 | | 4 | 0,0 | | 4 | 0,0 | 0,0 | 1,0 | |
| Sonstige afrikanische Länder | 1 | 83,3- | | 1 | 96,7- | 0,0 | 1,0 | | 1 | 83,3- | | 1 | 96,7- | 0,0 | 1,0 | |
| Zusammen | 3 | 70,0- | | 3 | 91,2- | 0,0 | 1,0 | | 5 | 50,0- | | 5 | 85,3- | 0,0 | 1,0 | |
| Asien | | | | | | | | | | | | | | | | |
| Japan | 2 | X | | 2 | X | 0,0 | 1,0 | | 2 | X | | 2 | X | 0,0 | 1,0 | |
| Zusammen | 2 | X | | 2 | X | 0,0 | 1,0 | | 2 | X | | 2 | X | 0,0 | 1,0 | |
| Amerika | | | | | | | | | | | | | | | | |
| Kanada | 5 | 150,0 | | 5 | 150,0 | 0,0 | 1,0 | | 5 | 150,0 | | 5 | 150,0 | 0,0 | 1,0 | |
| USA | 15 | 7,1 | | 21 | 16,7 | 0,1 | 1,4 | | 21 | 0,0 | | 28 | 12,0 | 0,1 | 1,3 | |
| Brasilien | - | - | | - | - | - | - | | - | - | | - | - | - | - | |
| Zusammen | 20 | 11,1 | | 26 | 18,2 | 0,2 | 1,3 | | 26 | 4,0 | | 33 | 13,8 | 0,1 | 1,3 | |
| Australien, Neuseeland und Ozeanien zusammen | 12 | 9,1 | | 14 | 36,4- | 0,1 | 1,2 | | 16 | 23,8- | | 22 | 38,9- | 0,1 | 1,4 | |
| Ohne Angabe | 19 | X | | 33 | X | 0,2 | 1,7 | | 52 | X | | 170 | X | 0,7 | 3,3 | |
| Ausland zusammen | 5 | 987 | 13,9 | 16 | 583 | 11,6 | 5,2 | 2,8 | 8 | 537 | 11,6- | 23 | 849 | 7,9- | 3,6 | 2,8 |
| Ankünfte/Übernachtungen insgesamt | 94 | 318 | 9,0 | 321 | 681 | 0,6 | 100,0 | 3,4 | 212 | 139 | 2,8- | 664 | 038 | 5,5- | 100,0 | 3,1 |

1) Bei Übernachtungen von Gästen aus der Bundesrepublik Deutschland und dem Ausland zusammen: Anteil an allen Übernachtungen insgesamt; sonst: Anteil an allen Übernachtungen von Gästen aus dem Ausland zusammen. - 2) Rechnerischer Wert Übernachtungen/Ankünfte.

25. Ankünfte, Übernachtungen und Aufenthaltsdauer der Gäste auf Campingplätzen
nach Regionalgliederung

| Kreis - Land | Juni 2005 | | | | | Januar - Juni 2005 | | | | |
|---|---------------|--|----------------|--|---------------------------------------|--------------------|---|----------------|---|---------------------------------------|
| | Ankünfte | | Übernachtungen | | | Ankünfte | | Übernachtungen | | |
| | insgesamt | Veränderung gegenüber dem Vorjahresmonat | insgesamt | Veränderung gegenüber dem Vorjahresmonat | durchschnittliche Aufenthaltsdauer 1) | insgesamt | Veränderung gegenüber dem Vorjahreszeitraum | insgesamt | Veränderung gegenüber dem Vorjahreszeitraum | durchschnittliche Aufenthaltsdauer 1) |
| | | | | | | | | | | |
| Neubrandenburg, Stadt | . | . | . | . | . | . | . | . | . | . |
| Rostock, Hansestadt | . | . | . | . | . | . | . | . | . | . |
| Bad Doberan | 9 508 | 12,8 | 39 895 | 4,5 | 4,2 | 22 605 | 4,3- | 85 603 | 4,6- | 3,8 |
| Demmin | 521 | 5,9 | 1 798 | 37,1 | 3,5 | 1 268 | 11,9- | 3 754 | 4,5 | 3,0 |
| Güstrow | 997 | 44,5 | 2 319 | 22,2 | 2,3 | 2 092 | 2,0- | 5 288 | 5,2- | 2,5 |
| Ludwigslust | 822 | 35,6 | 1 313 | 2,2 | 1,6 | 1 494 | 18,7 | 2 866 | 0,1- | 1,9 |
| Mecklenburg-Strelitz | 12 440 | 11,1- | 29 188 | 14,7- | 2,3 | 27 423 | 17,5- | 59 011 | 25,2- | 2,2 |
| Müritz | 9 829 | 7,2 | 30 011 | 8,0- | 3,1 | 22 928 | 7,2- | 66 530 | 14,5- | 2,9 |
| Nordvorpommern | 15 576 | 26,3 | 53 821 | 5,8- | 3,5 | 37 918 | 32,8 | 114 655 | 4,2 | 3,0 |
| Nordwestmecklenburg | 6 232 | 7,9 | 21 501 | 24,5 | 3,5 | 16 995 | 14,4- | 54 392 | 10,9 | 3,2 |
| Ostvorpommern | 16 295 | 6,1- | 70 779 | 6,9- | 4,3 | 34 009 | 7,8- | 133 981 | 5,9- | 3,9 |
| Parchim | 3 745 | 19,4 | 8 284 | 4,4 | 2,2 | 8 197 | 6,1- | 18 904 | 12,0- | 2,3 |
| Rügen | 16 438 | 25,6 | 57 317 | 21,2 | 3,5 | 32 919 | 0,7- | 105 502 | 0,1 | 3,2 |
| Uecker-Randow | 256 | 12,6- | 713 | 6,9- | 2,8 | 524 | 8,0 | 1 383 | 10,3 | 2,6 |
| Mecklenburg-Vorpommern insgesamt | 94 318 | 9,0 | 321 681 | 0,6 | 3,4 | 212 139 | 2,8- | 664 038 | 5,5- | 3,1 |

1) Rechnerischer Wert Übernachtungen/Ankünfte.