



Tourismus in Mecklenburg-Vorpommern

März 2005

Bestell-Nr.: G413 2005 03

Herausgabe: 7. Juni 2005
Printausgabe: EUR 4,00

Herausgeber: Statistisches Landesamt Mecklenburg-Vorpommern, Lübecker Straße 287, 19059 Schwerin,
Telefon: 0385 4801-0, Telefax: 0385 4801-123, Internet: <http://www.statistik-mv.de>, E-Mail: poststelle@statistik-mv.de

Zuständiger Dezernent: Dr. Detlef Thofern, Telefon: 0385 4801-776

© Statistisches Landesamt Mecklenburg-Vorpommern, Schwerin, 2005

Für nicht gewerbliche Zwecke sind Vervielfältigung und unentgeltliche Verbreitung, auch auszugsweise, mit Quellenangabe gestattet. Die Verbreitung, auch auszugsweise, über elektronische Systeme/Datenträger bedarf der vorherigen Zustimmung. Alle übrigen Rechte bleiben vorbehalten.

Zeichenerklärungen und Abkürzungen

| | |
|-----|--|
| - | nichts vorhanden |
| 0 | weniger als die Hälfte von 1 in der letzten besetzten Stelle, jedoch mehr als nichts |
| . | Zahlenwert unbekannt oder geheim zu halten |
| ... | Zahl lag bei Redaktionsschluss noch nicht vor |
| x | Aussage nicht sinnvoll oder Fragestellung nicht zutreffend |
| / | keine Angabe, da Zahlenwert nicht ausreichend genau oder nicht repräsentativ |
| () | Zahl hat eingeschränkte Aussagefähigkeit |
| p | vorläufige Zahl |
| s | geschätzte Zahl |
| r | berichtigte Zahl |

Inhaltsverzeichnis

| | Seite |
|---|---------|
| I. Vorbemerkungen | 3 - 4 |
| II. Tabellen und Grafiken | |
| 1. Beherbergungsstätten, Gästebetten und Kapazitätsauslastung | 5 |
| 2. Ankünfte und Übernachtungen der Gäste in Beherbergungsstätten nach Betriebsarten | 6 - 7 |
| 3. Beherbergungsstätten, Gästebetten und Kapazitätsauslastung nach Betriebsarten | 8 |
| 4. Kapazitätsauslastung in Beherbergungsstätten | 8 |
| 5. Beherbergungsstätten und Gästebetten im März 2005 nach Betriebsarten und Betriebsgrößenklassen | 9 |
| 6. Beherbergungsstätten und Gästebetten im Jahr 2005 nach Betriebsarten und Monaten | 10 |
| 7. Betriebe der Hotellerie, Gästezimmer und Kapazitätsauslastung nach Betriebsarten und Betriebsgrößenklassen | 11 |
| 8. Auslastung der Gästezimmer in Betrieben der Hotellerie nach Monaten | 11 |
| 9. Betriebe der Hotellerie, Gästezimmer und Kapazitätsauslastung nach Regionalgliederung | 12 |
| 10. Ankünfte, Übernachtungen und Aufenthaltsdauer der Gäste in Beherbergungsstätten (einschließlich Camping) nach Betriebsarten | 13 |
| 11. Ankünfte der Gäste in Beherbergungsstätten (einschließlich Camping) | 13 |
| 12. Ankünfte, Übernachtungen und Aufenthaltsdauer der Gäste in Beherbergungsstätten nach Herkunftsländern | 14 |
| 13. Ankünfte und Übernachtungen der Gäste in Beherbergungsstätten im Jahr 2005 nach Betriebsarten und Monaten | 15 |
| 14. Beherbergungsstätten, Gästebetten und Kapazitätsauslastung nach Regionalgliederung | 16 |
| 15. Beherbergungsstätten, Gästebetten und Kapazitätsauslastung nach Regionalgliederung und Betriebsarten | 17 - 21 |
| 16. Ankünfte, Übernachtungen und Aufenthaltsdauer der Gäste in Beherbergungsstätten nach Regionalgliederung | 22 |
| 17. Ankünfte, Übernachtungen und Aufenthaltsdauer der Gäste in Beherbergungsstätten nach Regionalgliederung und Betriebsarten | 23 - 27 |
| 18. Beherbergungsstätten, Gästebetten und Kapazitätsauslastung nach Reisegebieten und Betriebsarten | 28 - 29 |
| 19. Ankünfte, Übernachtungen und Aufenthaltsdauer der Gäste in Beherbergungsstätten nach Reisegebieten und Betriebsarten | 30 - 31 |
| 20. Beherbergungsstätten, Gästebetten und Kapazitätsauslastung nach IHK-Bezirken und Betriebsarten | 32 |
| 21. Ankünfte, Übernachtungen und Aufenthaltsdauer der Gäste in Beherbergungsstätten nach IHK-Bezirken und Betriebsarten | 33 |
| 22. Beherbergungsstätten, Gästebetten und Kapazitätsauslastung nach Gemeindegruppen und Betriebsarten | 34 - 35 |
| 23. Ankünfte, Übernachtungen und Aufenthaltsdauer der Gäste in Beherbergungsstätten nach Gemeindegruppen und Betriebsarten | 36 - 37 |
| 24. Beherbergungsstätten, Gästebetten und Kapazitätsauslastung nach Gemeindegruppen und ausgewählten Gemeinden | 38 - 39 |
| 25. Ankünfte, Übernachtungen und Aufenthaltsdauer der Gäste in Beherbergungsstätten nach Gemeindegruppen und ausgewählten Gemeinden | 40 - 41 |
| 26. Campingplätze und Stellplatzkapazität nach Regionalgliederung | 42 |
| 27. Ankünfte, Übernachtungen und Aufenthaltsdauer der Gäste auf Campingplätzen nach Herkunftsländern | 43 |
| 28. Ankünfte, Übernachtungen und Aufenthaltsdauer der Gäste auf Campingplätzen nach Regionalgliederung | 43 |

I. Vorbemerkungen

Die monatliche Statistik im Reiseverkehr wird seit Mai 1991 vom Statistischen Landesamt Mecklenburg-Vorpommern durchgeführt.

Erhoben werden die Ankünfte und Übernachtungen der Gäste mit Wohnsitz innerhalb und außerhalb der Bundesrepublik Deutschland, bei Auslandsgästen auch deren Herkunftsland, die Aufenthaltsdauer sowie die Zahl der Gästebetten und bei den Betrieben der Hotellerie zusätzlich die Zahl der Gästezimmer sowie deren Belegung.

Rechtsgrundlage

Gesetz über die Neuordnung der Statistik der Beherbergung im Reiseverkehr (Beherbergungsstatistikgesetz - BeherbStatG) vom 22. Mai 2002 (BGBl. I S. 1642) in Verbindung mit dem Gesetz über die Statistik für Bundeszwecke (BStatG) vom 22. Januar 1987 (BGBl. I S. 462, 565), zuletzt geändert durch Artikel 16 des Gesetzes vom 21. August 2002 (BGBl. I S. 3322).

Der Berichterstattung unterliegen alle Beherbergungsstätten, die mehr als acht Gäste gleichzeitig vorübergehend beherbergen können (§ 5); auskunftspflichtig sind die Inhaber oder Leiter der Beherbergungsstätten (§ 6 Abs. 1).

Definitionen und Begriffserläuterungen

Beherbergung im Reiseverkehr:

Unterbringung von Personen, die sich vorübergehend an einem anderen Ort als ihrem gewöhnlichen Wohnsitz aufhalten (Reisende). Ein Aufenthalt gilt - in Anlehnung an die melderechtlichen Vorschriften ¹⁾ - dann als "vorübergehend", wenn er die Dauer von zwei Monaten im Allgemeinen nicht überschreitet.

Der vorübergehende Ortswechsel kann durch Urlaub und Freizeit, aber auch durch die Wahrnehmung privater und geschäftlicher Kontakte, den Besuch von Tagungen und Fortbildungsveranstaltungen, Maßnahmen zur Wiederherstellung der Gesundheit oder sonstige Gründe veranlasst sein.

Reisegebiete:

Gliederung nach nichtadministrativen Raumeinheiten, die sich im Wesentlichen an die Zuständigkeitsbereiche der regionalen Fremdenverkehrsverbände und an naturräumliche Gegebenheiten anlehnt.

Rügen

Landkreis Rügen

Vorpommern

Greifswald, Stralsund, Landkreis Nordvorpommern, Landkreis Ostvorpommern, Landkreis Uecker-Randow

Mecklenburgische Ostseeküste

Rostock, Wismar, Landkreis Bad Doberan, Landkreis Nordwestmecklenburg

Westmecklenburg

Schwerin, Landkreis Ludwigslust, Landkreis Parchim

Mecklenburgische Schweiz und Seenplatte

Neubrandenburg, Landkreis Demmin, Landkreis Güstrow, Landkreis Mecklenburg-Strelitz, Landkreis Müritz

Gemeindeguppen:

Zusammenfassung von Gemeinden (oder Gemeindeteilen) nach Arten der aufgrund landesrechtlicher Vorschriften verliehenen staatlichen Anerkennung (z. B. als Heilbäder, Seebäder, Luftkurorte). Angaben der kreisfreien Städte und Gemeinden ohne Prädikat sind in der Gruppe "Sonstige Gemeinden" enthalten.

Winterhalbjahr:

November des Vorjahres bis April des jeweiligen Jahres.

Sommerhalbjahr:

Mai bis Oktober des jeweiligen Jahres.

Ankünfte:

Zahl der Meldungen von Gästen in einer Beherbergungsstätte innerhalb des Berichtszeitraums, die zum vorübergehenden Aufenthalt ein Gästebett belegten.

Übernachtungen:

Zahl der Übernachtungen von Gästen, die im Berichtszeitraum ankamen oder aus dem vorherigen Berichtszeitraum noch anwesend waren.

Durchschnittliche Aufenthaltsdauer:

Rechnerischer Wert (Übernachtungen/Ankünfte). Die durchschnittliche Aufenthaltsdauer kann rechnerisch, z. B. in Orten mit Sanatorien und Kurkrankenhäusern, höher sein als die Zahl der Kalendertage des Berichtszeitraums.

Beherbergungsstätten:

Betriebe, die nach Einrichtung und Zweckbestimmung dazu dienen, mehr als acht Gäste (im Reiseverkehr) gleichzeitig zu beherbergen. Hierzu zählen auch Unterkunftsstätten, die die Gästebeherbergung nicht gewerblich und/oder nur als Nebenzweck betreiben.

Gästezimmer:

Als Gästezimmer gilt eine Einheit, die aus einem Raum oder einer Gruppe von Räumen besteht, die eine unteilbare Mieteinheit in einem Beherbergungsbetrieb bilden. Bei den Gästezimmern kann es sich um Einzel-, Doppel- oder Mehrbettzimmern handeln, je nachdem, ob sie zur dauerhaften Beherbergung von einer, zwei oder mehr Personen eingerichtet sind. Das Angebot bezieht sich auf die am letzten Öffnungstag im Berichtsmonat tatsächlich zur Beherbergung von Gästen zur Verfügung stehenden Gästezimmern. Zimmer, die von Mitarbeitern des Betriebes benutzt werden, zählen nicht als Gästezimmer. Ein Appartement ist eine spezielle Art von Gästezimmer. Es besteht aus einem oder mehreren Räumen mit Küche, separatem Bad und/oder Toilette.

¹⁾ Siehe § 16 Abs. 1 Melderechtsrahmengesetz (MRRG) vom 24. Juni 1994 (BGBl. I S.1430 ff.)

Betten und sonstige Schlafgelegenheiten:

Der Bestand bezieht sich auf die Normalbelegung, ohne Berücksichtigung behelfsmäßiger Schlafgelegenheiten (z. B. Schlafcouchen, Liegen, Kinderbetten), die bei Überbelegung zusätzlich zur Verfügung stehen.

Das Angebot bezieht sich auf die am letzten Öffnungstag im Berichtsmonat tatsächlich angebotenen Beherbergungsmöglichkeiten.

Durchschnittliche Auslastung von Betten und sonstigen Schlafgelegenheiten:

Rechnerischer Wert, der die prozentuale Inanspruchnahme der Übernachtungsmöglichkeiten (Bettentage) im Berichtszeitraum ausdrückt. Die Zahl der Bettentage wird bei der Auslastung des Bestandes durch Multiplikation mit der Zahl der Kalendertage des Berichtsmonats, bei der Auslastung des Angebots durch Multiplikation mit der Zahl der betrieblichen Öffnungstage ermittelt.

Durchschnittliche Auslastung der Gästezimmer:

Rechnerischer Wert, der die prozentuale Belegung der Gästezimmer im Berichtszeitraum ausdrückt. Die durchschnittliche Auslastung aller Gästezimmer errechnet sich durch Division der Zahl der im Berichtszeitraum belegten Gästezimmer (sog. room-nights) durch das Produkt aus der Zahl der Gästezimmer insgesamt und den Kalendertagen des Berichtszeitraumes. Die durchschnittliche Auslastung der angebotenen Gästezimmer wird ermittelt durch Division der im Berichtszeitraum belegten Gästezimmer durch das Produkt aus der Zahl der angebotenen Gästezimmer und den im Berichtszeitraum geöffneten Tagen.

Herkunftsländer:

Für die Erfassung ist grundsätzlich der ständige Wohnsitz oder gewöhnliche Aufenthalt der Gäste maßgebend, nicht dagegen deren Staatsangehörigkeit (Nationalität).

Betriebsarten:

Gruppierung der Beherbergungsstätten anhand der durch die Systematik der Wirtschaftszweige (Ausgabe 2003) vorgegebenen Kriterien. Unterschieden werden:

Hotel:

Jedermann zugängliche Beherbergungs- und Bewirtschaftungsstätte mit herkömmlichem Dienstleistungsangebot in der Mehrzahl ihrer Beherbergungseinheiten und mit wenigstens einem Restaurant - auch für Passanten - sowie mit besonderen Aufenthaltsräumen überwiegend für Hausgäste.

Hotel garni:

Jedermann zugängliche Beherbergungsstätte, in der an Hausgäste nur Frühstück abgegeben wird.

Gasthof:

Jedermann zugängliche Beherbergungs- und Bewirtschaftungsstätte mit herkömmlichem Dienstleistungsangebot in der Mehrzahl ihrer Beherbergungseinheiten und mit wenigstens einem Restaurant (auch für Passanten); der Gasthof hat jedoch neben den Speise- und Schankräumen keine weiteren Aufenthaltsräume für Hausgäste.

Pension:

Jedermann zugängliche Beherbergungsstätte, in der Speisen und Getränke nur an Hausgäste abgegeben werden.

Jugendherberge, jugendherbergsähnliche Einrichtung, Hütte:

Beherbergungsstätte, vorzugsweise für Angehörige der sie tragenden Organisation (z. B. Wanderverein, Heimatverein), in der Speisen und Getränke nur an Hausgäste abgegeben werden.

Campingplatz:

Abgegrenztes Gelände, das jedermann zum vorübergehenden Aufstellen von mitgebrachten Wohnwagen oder Zelten zugänglich ist. Die Unterscheidung zwischen Urlaubs- und Dauercamping knüpft an die vertraglich vereinbarte Campingplatzbenutzung mit einer Dauer von höchstens zwei Monaten bzw. mehr als zwei Monaten an.

Erholungs-, Ferien- und Schulungsheim:

Beherbergungsstätte für Angehörige bestimmter Personengruppen (z. B. Mitglieder eines Vereins oder einer Organisation, Beschäftigte eines Unternehmens, Kinder, Mütter, Betreute sozialer Einrichtungen), in der Speisen und Getränke nur an Hausgäste abgegeben werden.

Boardinghouses:

Beherbergungsstätten, die jedermann zugänglich sind und neben Kurzeitaufhalten insbesondere für längere Aufenthalte im urbanen Umfeld konzipiert sind. Die Ausstattung orientiert sich an privaten Wohnungen, eine Kochgelegenheit muss gegeben sein. Die Leistung wird durch hotelähnlichen Service ergänzt (Reinigung, Serviceoffice).

Ferienzentrum:

Beherbergungsstätte, die jedermann zugänglich ist und nach Einrichtung und Zweckbestimmung dazu dient, wahlweise unterschiedliche Wohn- und Aufenthaltsmöglichkeiten zum vorübergehenden Aufenthalt sowie gleichzeitig Freizeiteinrichtungen in Verbindung mit Einkaufsquellen und persönlichen Dienstleistungen anzubieten.

Ferienhaus, -wohnung:

Jedermann zugängliche, in Wohneinheiten gegliederte Beherbergungsstätte ohne Abgabe von Speisen und Getränken, aber mit Kochgelegenheit in den Wohneinheiten.

Vorsorge- und Reha-Klinik:

Beherbergungsstätte unter ärztlicher Leitung zur ausschließlichen oder überwiegenden Unterbringung von Kurgästen. Hierzu zählen auch Fachkrankenhäuser der geschlossenen Krankenfürsorge, die darauf ausgerichtet sind, bestimmte Krankheitsarten oder -gruppen (z. B. Rheuma) mit Hilfe ortsgebundener Heilmittel zu behandeln (Kurkrankenhäuser) sowie Krankenhäuser, in denen durch ärztliche Maßnahmen eine berufliche Eingliederung der Patienten angestrebt wird (Rehabilitationskrankenhäuser). Diese Betriebsart wurde bisher unter der Bezeichnung Sanatorien, Kurkrankenhäuser nachgewiesen.

1. Beherbergungsstätten, Gästebetten und Kapazitätsauslastung

| Zeitraum | Betriebe ¹⁾ | | Betten/Schlafgelegenheiten ¹⁾ | | Durchschnittliche Auslastung ²⁾ | |
|-------------|------------------------|-------------------|--|--------------------|--|--------------------------------------|
| | insgesamt | darunter geöffnet | insgesamt | darunter angeboten | aller Betten ³⁾ | der angebotenen Betten ⁴⁾ |
| | Anzahl | | | | % | |
| 1992 | 1 058 | 919 | 63 700 | 55 437 | 28,7 | 44,6 |
| 1993 | 1 233 | 1 086 | 77 387 | 66 885 | 28,1 | 42,3 |
| 1994 | 1 474 | 1 280 | 89 998 | 75 370 | 27,5 | 41,0 |
| 1995 | 1 696 | 1 488 | 97 685 | 83 411 | 28,6 | 40,8 |
| 1996 | 1 895 | 1 690 | 106 571 | 94 274 | 28,7 | 38,2 |
| 1997 | 1 917 | 1 868 | 114 086 | 107 501 | 28,4 | 34,1 |
| 1998 | 2 084 | 2 059 | 130 098 | 127 175 | 28,7 | 33,2 |
| 1999 | 2 229 | 2 191 | 146 131 | 140 031 | 29,5 | 33,9 |
| 2000 | 2 509 | 2 485 | 159 061 | 154 294 | 32,0 | 36,1 |
| 2001 | 2 638 | 2 615 | 164 052 | 160 961 | 33,4 | 37,2 |
| 2002 | 2 687 | 2 647 | 169 499 | 164 612 | 34,3 | 38,5 |
| 2003 | 2 656 | 2 628 | 170 645 | 164 281 | 35,7 | 40,9 |
| 2004 | 2 651 | 2 620 | 169 693 | 164 970 | 34,5 | 39,1 |
| 2003 | | | | | | |
| Januar | 2 689 | 2 137 | 168 986 | 136 849 | 10,9 | 14,6 |
| Februar | 2 688 | 2 162 | 169 352 | 138 249 | 15,3 | 19,8 |
| März | 2 678 | 2 383 | 169 343 | 150 139 | 19,1 | 23,5 |
| April | 2 678 | 2 578 | 169 419 | 158 187 | 31,3 | 35,2 |
| Mai | 2 672 | 2 620 | 169 816 | 162 351 | 41,5 | 44,1 |
| Juni | 2 665 | 2 622 | 170 020 | 163 009 | 52,1 | 54,4 |
| Juli | 2 656 | 2 628 | 170 645 | 164 282 | 65,5 | 68,1 |
| August | 2 652 | 2 629 | 170 610 | 164 404 | 72,9 | 75,7 |
| September | 2 643 | 2 602 | 170 370 | 162 852 | 50,4 | 52,9 |
| Oktober | 2 640 | 2 466 | 170 185 | 156 791 | 35,1 | 38,6 |
| November | 2 639 | 2 181 | 170 038 | 143 613 | 16,4 | 20,8 |
| Dezember | 2 638 | 2 115 | 169 963 | 140 252 | 15,2 | 19,6 |
| 2004 | | | | | | |
| Januar | 2 634 | 2 064 | 170 304 | 137 586 | 11,9 | 15,9 |
| Februar | 2 632 | 2 097 | 168 263 | 138 564 | 16,1 | 20,5 |
| März | 2 642 | 2 141 | 168 506 | 142 075 | 20,2 | 24,6 |
| April | 2 643 | 2 406 | 168 167 | 154 095 | 29,9 | 32,9 |
| Mai | 2 630 | 2 563 | 167 922 | 161 579 | 41,8 | 43,6 |
| Juni | 2 642 | 2 596 | 168 902 | 163 396 | 49,7 | 51,5 |
| Juli | 2 651 | 2 620 | 169 693 | 164 970 | 64,3 | 66,2 |
| August | 2 651 | 2 620 | 169 560 | 164 992 | 67,8 | 69,7 |
| September | 2 645 | 2 600 | 169 332 | 163 572 | 45,9 | 47,7 |
| Oktober | 2 635 | 2 459 | 169 034 | 157 405 | 34,4 | 37,4 |
| November | 2 632 | 2 160 | 168 990 | 142 870 | 16,3 | 20,4 |
| Dezember | 2 631 | 2 103 | 168 924 | 139 516 | 14,8 | 18,8 |
| 2005 | | | | | | |
| Januar | 2 629 | 2 066 | 168 602 | 137 792 | 13,4 | 17,5 |
| Februar | 2 627 | 2 123 | 168 524 | 141 208 | 15,4 | 19,6 |
| März | 2 626 | 2 370 | 168 719 | 154 636 | 23,1 | 27,4 |
| April | | | | | | |
| Mai | | | | | | |
| Juni | | | | | | |
| Juli | | | | | | |
| August | | | | | | |
| September | | | | | | |
| Oktober | | | | | | |
| November | | | | | | |
| Dezember | | | | | | |

1) Für die Jahre jeweils Juli; ausgenommen 1992 = Juni. - 2) Für die Jahre: Januar - Dezember - 3) Rechnerischer Wert (Übernachtungen/mögliche Bettentage) x 100 - 4) Rechnerischer Wert (Übernachtungen/angebotene Bettentage) x 100

2. Ankünfte und Übernachtungen der Gäste

| Lfd. Nr. | Zeitraum | Ankünfte insgesamt | Davon | | | | | | | Vorsorge- und Reha-Kliniken |
|----------|-------------|--------------------|-----------|---------------|----------|-----------|----------------------------|--|---------------------------------------|-----------------------------|
| | | | Hotels | Hotels garnis | Gasthöfe | Pensionen | Jugendherbergen und Hütten | Erholungs-, Ferien- und Schulungsheime, Boardinghouses | Ferienzentren, -häuser und -wohnungen | |
| 1 | 1992 | 1 975 686 | 1 291 570 | 92 681 | 27 516 | 132 747 | 180 971 | 108 834 | 119 249 | 22 118 |
| 2 | 1993 | 2 201 281 | 1 342 968 | 146 407 | 32 676 | 168 156 | 185 913 | 124 655 | 170 029 | 30 477 |
| 3 | 1994 | 2 417 377 | 1 233 113 | 223 911 | 248 809 | 133 926 | 167 240 | 175 607 | 196 816 | 37 955 |
| 4 | 1995 | 2 690 709 | 1 311 375 | 300 242 | 267 713 | 161 823 | 180 355 | 181 160 | 242 443 | 45 598 |
| 5 | 1996 | 2 849 651 | 1 429 776 | 303 594 | 246 047 | 179 078 | 172 871 | 191 052 | 273 731 | 53 502 |
| 6 | 1997 | 3 078 170 | 1 512 951 | 323 819 | 234 123 | 197 423 | 189 957 | 190 679 | 372 310 | 56 908 |
| 7 | 1998 | 3 316 299 | 1 596 075 | 338 211 | 229 331 | 208 338 | 190 066 | 196 389 | 477 310 | 80 579 |
| 8 | 1999 | 3 764 486 | 1 794 902 | 374 127 | 243 511 | 236 515 | 186 215 | 204 987 | 609 954 | 114 275 |
| 9 | 2000 | 4 257 963 | 2 176 775 | 305 589 | 299 515 | 168 307 | 187 769 | 228 132 | 764 312 | 127 564 |
| 10 | 2001 | 4 534 825 | 2 313 161 | 325 166 | 286 365 | 174 511 | 178 121 | 220 483 | 901 052 | 135 966 |
| 11 | 2002 | 4 750 788 | 2 339 936 | 335 256 | 272 968 | 185 946 | 205 726 | 232 182 | 1 039 245 | 139 529 |
| 12 | 2003 | 5 145 948 | 2 575 443 | 360 065 | 280 543 | 207 627 | 213 972 | 235 354 | 1 127 001 | 145 943 |
| 13 | 2004 | 4 944 969 | 2 483 184 | 332 803 | 273 217 | 194 822 | 208 519 | 211 858 | 1 100 418 | 140 148 |
| | 2003 | | | | | | | | | |
| 14 | Januar | 148 578 | 87 960 | 9 356 | 7 532 | 4 753 | 2 494 | 5 229 | 21 835 | 9 419 |
| 15 | Februar | 189 735 | 105 846 | 10 774 | 9 668 | 5 778 | 3 428 | 7 637 | 37 590 | 9 014 |
| 16 | März | 269 798 | 150 343 | 15 955 | 14 032 | 8 874 | 8 221 | 12 438 | 48 908 | 11 027 |
| 17 | April | 401 983 | 193 023 | 25 249 | 20 720 | 14 206 | 16 990 | 19 447 | 97 767 | 14 581 |
| 18 | Mai | 555 744 | 269 139 | 40 159 | 31 094 | 23 341 | 30 826 | 29 759 | 118 732 | 12 694 |
| 19 | Juni | 632 828 | 293 516 | 48 424 | 35 507 | 27 556 | 36 612 | 39 172 | 138 144 | 13 897 |
| 20 | Juli | 685 275 | 317 303 | 52 627 | 40 203 | 31 193 | 33 660 | 32 491 | 162 901 | 14 897 |
| 21 | August | 746 409 | 363 360 | 56 337 | 43 072 | 34 229 | 31 979 | 27 959 | 174 788 | 14 685 |
| 22 | September | 584 904 | 296 856 | 44 240 | 33 197 | 26 210 | 25 824 | 24 404 | 120 335 | 13 838 |
| 23 | Oktober | 457 891 | 233 082 | 29 991 | 22 448 | 17 396 | 15 546 | 18 798 | 107 319 | 13 311 |
| 24 | November | 241 989 | 138 280 | 13 749 | 11 988 | 7 706 | 5 025 | 9 976 | 44 581 | 10 684 |
| 25 | Dezember | 229 563 | 126 735 | 13 204 | 11 082 | 6 427 | 3 367 | 8 044 | 52 808 | 7 896 |
| | 2004 | | | | | | | | | |
| 26 | Januar | 158 602 | 92 901 | 9 314 | 8 028 | 4 489 | 3 235 | 5 400 | 26 788 | 8 447 |
| 27 | Februar | 210 115 | 122 686 | 10 908 | 9 729 | 6 288 | 3 802 | 7 652 | 40 496 | 8 554 |
| 28 | März | 290 322 | 165 606 | 15 178 | 14 478 | 8 236 | 8 750 | 12 951 | 52 818 | 12 305 |
| 29 | April | 390 593 | 199 408 | 23 372 | 20 842 | 13 966 | 16 185 | 17 704 | 87 781 | 11 335 |
| 30 | Mai | 554 404 | 261 637 | 37 333 | 30 484 | 24 193 | 29 972 | 27 200 | 131 498 | 12 087 |
| 31 | Juni | 573 610 | 266 447 | 40 432 | 32 829 | 23 580 | 36 886 | 30 183 | 128 592 | 14 661 |
| 32 | Juli | 651 877 | 288 127 | 50 502 | 38 764 | 28 699 | 31 343 | 27 612 | 173 043 | 13 787 |
| 33 | August | 667 227 | 316 032 | 51 989 | 40 558 | 31 539 | 30 167 | 25 433 | 156 855 | 14 654 |
| 34 | September | 525 821 | 262 645 | 38 853 | 30 279 | 23 128 | 23 592 | 21 394 | 112 513 | 13 417 |
| 35 | Oktober | 442 345 | 227 872 | 26 724 | 23 098 | 16 606 | 14 506 | 18 407 | 102 181 | 12 951 |
| 36 | November | 240 906 | 143 754 | 14 025 | 11 837 | 7 344 | 5 431 | 10 198 | 37 115 | 11 202 |
| 37 | Dezember | 239 147 | 136 069 | 14 173 | 12 291 | 6 754 | 4 650 | 7 724 | 50 738 | 6 748 |
| | 2005 | | | | | | | | | |
| 38 | Januar | 182 996 | 106 810 | 9 889 | 7 776 | 5 629 | 3 675 | 6 521 | 33 996 | 8 700 |
| 39 | Februar | 198 421 | 115 766 | 10 066 | 9 397 | 5 520 | 3 521 | 8 218 | 37 218 | 8 715 |
| 40 | März | 321 591 | 173 555 | 16 811 | 15 582 | 10 068 | 7 550 | 14 642 | 71 423 | 11 960 |
| 41 | April | | | | | | | | | |
| 42 | Mai | | | | | | | | | |
| 43 | Juni | | | | | | | | | |
| 44 | Juli | | | | | | | | | |
| 45 | August | | | | | | | | | |
| 46 | September | | | | | | | | | |
| 47 | Oktober | | | | | | | | | |
| 48 | November | | | | | | | | | |
| 49 | Dezember | | | | | | | | | |

in Beherbergungsstätten nach Betriebsarten

| Übernach- tungen insgesamt | Davon | | | | | | | | Lfd. Nr. |
|----------------------------------|-----------|------------------|----------|-----------|---------------------------------------|---|--|---------------------------------------|-------------|
| | Hotels | Hotels garnis | Gasthöfe | Pensionen | Jugend- herbergen und Hütten | Erholungs-, Ferien- und Schulungs- heime, Boarding- houses | Ferien- zentren, -häuser und -wohnungen | Vorsorge- und Reha- Kliniken | |
| 6 658 840 | 3 269 691 | 258 534 | 66 263 | 398 580 | 577 509 | 753 846 | 750 756 | 583 661 | 1 |
| 7 606 861 | 3 286 203 | 409 730 | 79 101 | 532 958 | 671 800 | 764 261 | 1 077 352 | 785 456 | 2 |
| 8 664 001 | 3 081 709 | 687 201 | 632 749 | 454 633 | 644 623 | 824 357 | 1 281 735 | 1 056 994 | 3 |
| 9 936 174 | 3 356 322 | 914 227 | 698 064 | 554 912 | 697 396 | 849 605 | 1 579 901 | 1 285 747 | 4 |
| 10 808 915 | 3 813 391 | 924 151 | 652 259 | 596 906 | 670 698 | 890 865 | 1 812 588 | 1 448 057 | 5 |
| 11 579 000 | 4 089 564 | 1 031 608 | 622 711 | 639 742 | 683 016 | 890 220 | 2 362 524 | 1 259 615 | 6 |
| 13 279 576 | 4 430 319 | 1 094 857 | 608 938 | 680 584 | 680 181 | 902 631 | 3 159 792 | 1 722 274 | 7 |
| 15 615 850 | 5 092 993 | 1 216 508 | 638 962 | 807 341 | 655 572 | 911 318 | 3 890 682 | 2 402 474 | 8 |
| 18 250 052 | 6 305 988 | 1 004 964 | 880 408 | 593 886 | 650 341 | 1 070 152 | 5 002 630 | 2 741 683 | 9 |
| 19 759 712 | 6 864 212 | 1 068 657 | 855 528 | 631 063 | 597 050 | 1 047 933 | 5 822 141 | 2 873 128 | 10 |
| 21 005 622 | 7 131 007 | 1 092 557 | 808 467 | 686 470 | 663 362 | 1 100 626 | 6 638 405 | 2 884 727 | 11 |
| 22 140 077 | 7 831 049 | 1 112 016 | 842 691 | 719 649 | 641 443 | 1 093 509 | 6 932 148 | 2 967 572 | 12 |
| 21 350 569 | 7 632 337 | 1 016 664 | 808 662 | 682 498 | 655 553 | 994 331 | 6 735 792 | 2 824 732 | 13 |
| 571 407 | 212 473 | 22 365 | 15 762 | 13 336 | 5 339 | 15 475 | 123 772 | 162 885 | 14 |
| 725 954 | 270 227 | 26 531 | 21 325 | 14 794 | 10 160 | 27 633 | 167 308 | 187 976 | 15 |
| 1 004 117 | 399 378 | 38 584 | 32 577 | 23 078 | 21 728 | 38 146 | 217 529 | 233 097 | 16 |
| 1 591 587 | 563 487 | 68 727 | 53 218 | 42 551 | 46 524 | 78 164 | 475 603 | 263 313 | 17 |
| 2 186 220 | 809 038 | 119 177 | 90 173 | 74 610 | 84 941 | 118 373 | 608 925 | 280 983 | 18 |
| 2 656 814 | 910 592 | 150 858 | 111 542 | 95 928 | 98 522 | 152 968 | 858 141 | 277 898 | 19 |
| 3 464 704 | 1 083 337 | 187 074 | 141 248 | 126 508 | 125 334 | 218 865 | 1 284 537 | 297 801 | 20 |
| 3 857 045 | 1 270 861 | 206 919 | 158 241 | 141 126 | 114 084 | 192 996 | 1 467 749 | 305 069 | 21 |
| 2 577 276 | 952 662 | 147 710 | 106 788 | 96 185 | 75 645 | 114 394 | 805 957 | 277 935 | 22 |
| 1 849 806 | 693 345 | 86 475 | 61 895 | 55 066 | 40 854 | 82 656 | 554 780 | 274 735 | 23 |
| 838 675 | 329 434 | 29 466 | 25 148 | 19 406 | 11 195 | 26 667 | 154 397 | 242 962 | 24 |
| 802 991 | 336 215 | 28 130 | 24 774 | 17 103 | 7 117 | 27 172 | 199 562 | 162 918 | 25 |
| 629 246 | 253 962 | 21 011 | 17 801 | 14 806 | 7 278 | 17 371 | 136 182 | 160 835 | 26 |
| 786 067 | 322 964 | 25 621 | 20 982 | 16 994 | 10 034 | 26 956 | 178 013 | 184 503 | 27 |
| 1 056 647 | 442 226 | 35 897 | 33 497 | 22 302 | 21 481 | 40 568 | 236 796 | 223 880 | 28 |
| 1 506 671 | 568 377 | 62 408 | 55 949 | 41 855 | 44 740 | 71 675 | 418 212 | 243 455 | 29 |
| 2 173 561 | 799 654 | 110 513 | 91 335 | 75 255 | 82 338 | 108 053 | 652 295 | 254 118 | 30 |
| 2 517 155 | 869 005 | 131 867 | 101 982 | 84 186 | 109 620 | 136 378 | 817 726 | 266 391 | 31 |
| 3 382 813 | 994 929 | 172 003 | 134 462 | 118 502 | 130 738 | 189 775 | 1 346 863 | 295 541 | 32 |
| 3 561 316 | 1 140 945 | 189 198 | 142 417 | 133 641 | 117 473 | 172 500 | 1 370 190 | 294 952 | 33 |
| 2 334 063 | 867 495 | 132 627 | 97 169 | 85 473 | 70 394 | 98 958 | 713 748 | 268 199 | 34 |
| 1 802 585 | 681 579 | 75 192 | 62 765 | 51 910 | 40 168 | 79 742 | 538 191 | 273 038 | 35 |
| 825 661 | 346 223 | 30 344 | 25 436 | 19 560 | 12 132 | 28 534 | 146 959 | 216 473 | 36 |
| 774 784 | 344 978 | 29 983 | 24 867 | 18 014 | 9 157 | 23 821 | 180 617 | 143 347 | 37 |
| 701 975 | 297 595 | 24 092 | 16 557 | 15 202 | 8 076 | 21 790 | 165 711 | 152 952 | 38 |
| 725 075 | 299 893 | 23 400 | 19 101 | 15 758 | 8 570 | 29 034 | 153 580 | 175 739 | 39 |
| 1 207 786 | 489 812 | 42 901 | 37 709 | 28 897 | 21 750 | 52 706 | 314 612 | 219 399 | 40 |
| | | | | | | | | | 41 |
| | | | | | | | | | 42 |
| | | | | | | | | | 43 |
| | | | | | | | | | 44 |
| | | | | | | | | | 45 |
| | | | | | | | | | 46 |
| | | | | | | | | | 47 |
| | | | | | | | | | 48 |
| | | | | | | | | | 49 |

3. Beherbergungsstätten, Gästebetten und Kapazitätsauslastung nach Betriebsarten

| Betriebsart | März 2005 | | | | | | | | Januar - März 2005 | | | |
|--|--------------|-----------------------|-------------|----------------------------------|------------------------------|---|-------------|----------------------------------|------------------------------|--------------------|-------------|--------------------|
| | Betriebe | | | | Betten / Schlafgelegenheiten | | | | durchschnittliche Auslastung | | | |
| | insgesamt 1) | darunter | | | insgesamt 4) | darunter | | | aller 5) | der angebotenen 6) | aller 5) | der angebotenen 6) |
| | | geöffnete 2) Betriebe | | | | angebotene Betten / Schlafgelegenheiten | | | | | | |
| | | zusammen | Anteil 3) | Veränd. gegenüber Vorjahresmonat | | zusammen | Anteil 3) | Veränd. gegenüber Vorjahresmonat | | | | |
| Anzahl | | % | | Anzahl | | % | | Betten / Schlafgelegenheiten | | | | |
| Hotels | 534 | 521 | 97,6 | 6,5 | 51 893 | 50 058 | 96,5 | 5,5 | 30,4 | 33,2 | 23,3 | 27,2 |
| Hotels garnis | 259 | 236 | 91,1 | 18,0 | 8 948 | 8 160 | 91,2 | 20,3 | 15,5 | 19,4 | 11,2 | 15,2 |
| Gasthöfe | 259 | 242 | 93,4 | 12,6 | 7 753 | 7 190 | 92,7 | 14,7 | 15,7 | 19,5 | 10,5 | 14,1 |
| Pensionen | 223 | 197 | 88,3 | 13,9 | 6 679 | 5 648 | 84,6 | 18,1 | 14,0 | 18,9 | 10,0 | 14,5 |
| Hotellerie | 1 275 | 1 196 | 93,8 | 11,0 | 75 273 | 71 056 | 94,4 | 8,8 | 25,7 | 29,3 | 19,3 | 23,7 |
| Jugendherbergen und Hütten | 75 | 60 | 80,0 | 15,4 | 6 686 | 5 553 | 83,1 | 16,0 | 10,5 | 15,3 | 6,4 | 10,1 |
| Erholungs-, Ferien- und Schulungsheime | 142 | 129 | 90,8 | 15,2 | 10 083 | 8 530 | 84,6 | 20,9 | 16,9 | 25,2 | 11,4 | 17,9 |
| Boardinghouses | - | - | - | - | - | - | - | - | - | - | - | - |
| Ferienzentren | 22 | 21 | 95,5 | 5,0 | 11 793 | 11 047 | 93,7 | 6,6 | 32,5 | 39,4 | 26,2 | 33,0 |
| Ferienhäuser, -wohnungen | 1 058 | 910 | 86,0 | 10,2 | 54 103 | 47 779 | 88,3 | 9,1 | 11,7 | 14,1 | 7,3 | 9,1 |
| Sonstiges Beherbergungsgewerbe | 1 297 | 1 120 | 86,4 | 10,9 | 82 665 | 72 909 | 88,2 | 10,5 | 15,2 | 19,1 | 10,4 | 13,6 |
| Hotellerie u. Sonstiges Beherbergungsg. zusammen | 2 572 | 2 316 | 90,0 | 11,0 | 157 938 | 143 965 | 91,2 | 9,6 | 20,2 | 24,2 | 14,7 | 18,6 |
| Vorsorge- u. Reha-Kliniken | 54 | 54 | 100,0 | 0,0 | 10 781 | 10 671 | 99,0 | 0,9 | 65,6 | 68,2 | 56,3 | 60,4 |
| Betriebe zusammen | 2 626 | 2 370 | 90,3 | 10,7 | 168 719 | 154 636 | 91,7 | 8,8 | 23,1 | 27,4 | 17,4 | 21,7 |

1) Im Berichtsmonat geöffnete sowie vorübergehend geschlossene Betriebe. - 2) Ganz oder teilweise geöffnet. - 3) Anteil am Insgesamt. - 4) Maximales Bettenangebot in den zurückliegenden 13 Monaten (einschl. lfd. Monat). - 5) Rechnerischer Wert (Übernachtungen/ mögliche Bettentage) x 100. - 6) Rechnerischer Wert (Übernachtungen/angebotene Bettentage) x 100.

4. Kapazitätsauslastung in Beherbergungsstätten

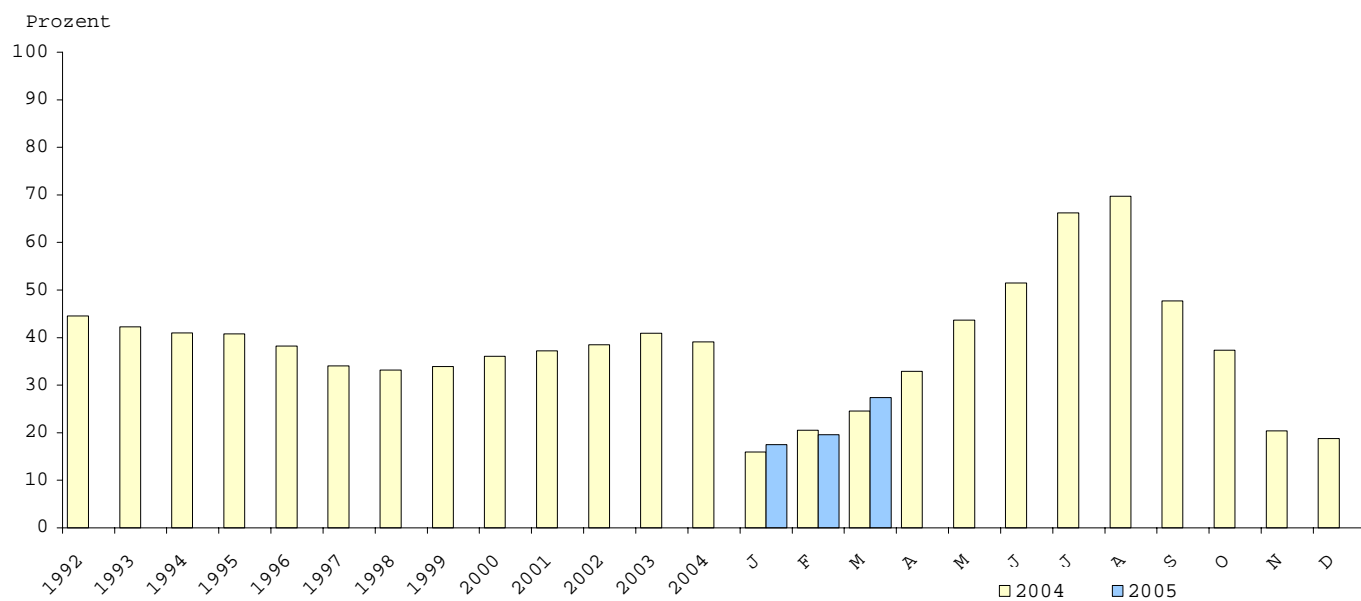

**5. Beherbergungsstätten und Gästebetten im März 2005
nach Betriebsarten und Betriebsgrößenklassen *)**

| Betriebsart - Betriebe mit ... bis ... Gästebetten | Betriebe | | | Betten/Schlafgelegenheiten | | |
|---|-------------------|-----------------------|---|----------------------------|---|---|
| | ins- gesamt 1) | darunter | | ins- gesamt 3) | darunter | |
| | | geöffnete Betriebe 2) | | | angebotene Betten/ Schlafgelegenheiten | |
| | | zusammen | Veränderung gegenüber Vorjahres- monat | | zusammen | Veränderung gegenüber Vorjahres- monat |
| | Anzahl | % | | Anzahl | % | |
| Hotels, Hotels garnis, Gasthöfe, Pensionen | | | | | | |
| 9 - 11 | 65 | 59 | 18,0 | 654 | 591 | 18,4 |
| 12 - 14 | 91 | 78 | 16,4 | 1 171 | 985 | 15,2 |
| 15 - 19 | 138 | 127 | 9,5 | 2 324 | 2 110 | 10,9 |
| 20 - 29 | 263 | 244 | 14,6 | 6 342 | 5 800 | 15,9 |
| 30 - 99 | 541 | 512 | 9,6 | 28 226 | 26 077 | 10,3 |
| 100 - 249 | 141 | 140 | 8,5 | 21 472 | 21 082 | 9,4 |
| 250 - 499 | 28 | 28 | 3,7 | 9 116 | 8 758 | 4,0 |
| 500 und mehr | 8 | 8 | 0,0 | 5 968 | 5 653 | - 2,4 |
| Beherbergungsstätten zusammen | 1 275 | 1 196 | 11,0 | 75 273 | 71 056 | 8,8 |
| Jugendherbergen und Hütten, Erholungs- und Ferienheime, Schulungsheime, Boardinghouses, Ferienzentren, Ferienhäuser, Ferienwohnungen | | | | | | |
| 9 - 11 | 96 | 72 | 7,5 | 976 | 731 | 8,6 |
| 12 - 14 | 161 | 137 | 15,1 | 2 054 | 1 726 | 14,2 |
| 15 - 19 | 174 | 147 | 7,3 | 2 902 | 2 436 | 8,1 |
| 20 - 29 | 225 | 190 | 11,1 | 5 259 | 4 412 | 11,3 |
| 30 - 99 | 469 | 412 | 11,1 | 24 527 | 20 671 | 12,4 |
| 100 - 249 | 117 | 108 | 13,7 | 17 183 | 15 054 | 14,4 |
| 250 - 499 | 37 | 36 | 9,1 | 12 337 | 11 163 | 6,2 |
| 500 und mehr | 18 | 18 | 5,9 | 17 427 | 16 716 | 7,5 |
| Beherbergungsstätten zusammen | 1 297 | 1 120 | 10,9 | 82 665 | 72 909 | 10,5 |
| Vorsorge- und Reha-Kliniken | | | | | | |
| 30 - 99 | 9 | 9 | 0,0 | 632 | 620 | - 0,2 |
| 100 - 249 | 35 | 35 | 9,4 | 6 625 | 6 527 | 10,7 |
| 250 und mehr | 10 | 10 | - 23,1 | 3 524 | 3 524 | - 40,7 |
| Beherbergungsstätten zusammen | 54 | 54 | 0,0 | 10 781 | 10 671 | - 0,9 |
| Beherbergungsstätten zusammen | | | | | | |
| 9 - 11 | 161 | 131 | 12,0 | 1 630 | 1 322 | 12,8 |
| 12 - 14 | 252 | 215 | 15,6 | 3 225 | 2 711 | 14,6 |
| 15 - 19 | 312 | 274 | 8,3 | 5 226 | 4 546 | 9,4 |
| 20 - 29 | 488 | 434 | 13,0 | 11 601 | 10 212 | 13,9 |
| 30 - 99 | 1 019 | 933 | 10,2 | 53 385 | 47 368 | 11,0 |
| 100 - 249 | 293 | 283 | 10,5 | 45 280 | 42 663 | 11,3 |
| 250 - 499 | 74 | 73 | 1,4 | 24 281 | 22 749 | 1,2 |
| 500 und mehr | 27 | 27 | 3,8 | 24 091 | 23 065 | 5,2 |
| Mecklenburg-Vorpommern | 2 626 | 2 370 | 10,7 | 168 719 | 154 636 | 8,8 |

*) Anzahl der vorhandenen Gästebetten. - 1) Im Berichtsmonat geöffnete sowie vorübergehend geschlossene Betriebe. - 2) Ganz oder teilweise geöffnet. - 3) Maximales Bettenangebot in den zurückliegenden 13 Monaten (einschl. lfd. Monat)

**6. Beherbergungsstätten und Gästebetten im Jahr 2005
nach Betriebsarten und Monaten**

| Monat | Insgesamt | Davon | | | | | | | |
|-------|-----------|--------|---------------|----------|-----------|----------------------------|---|---------------------------------------|-----------------------------|
| | | Hotels | Hotels garnis | Gasthöfe | Pensionen | Jugendherbergen und Hütten | Erholungs-, Ferien- und Schulungsheime, Boarding-houses | Ferienzentren, -häuser und -wohnungen | Vorsorge- und Reha-Kliniken |

Anzahl der Betriebe - insgesamt -

| | | | | | | | | | |
|-----------|-------|-----|-----|-----|-----|----|-----|-------|----|
| Januar | 2 629 | 536 | 260 | 259 | 224 | 75 | 142 | 1 079 | 54 |
| Februar | 2 627 | 535 | 260 | 258 | 223 | 75 | 141 | 1 081 | 54 |
| März | 2 626 | 534 | 259 | 259 | 223 | 75 | 142 | 1 080 | 54 |
| April | | | | | | | | | |
| Mai | | | | | | | | | |
| Juni | | | | | | | | | |
| Juli | | | | | | | | | |
| August | | | | | | | | | |
| September | | | | | | | | | |
| Oktober | | | | | | | | | |
| November | | | | | | | | | |
| Dezember | | | | | | | | | |

Anzahl der geöffneten Betriebe

| | | | | | | | | | |
|-----------|-------|-----|-----|-----|-----|----|-----|-----|----|
| Januar | 2 066 | 469 | 197 | 207 | 167 | 47 | 104 | 824 | 51 |
| Februar | 2 123 | 483 | 204 | 214 | 172 | 52 | 112 | 834 | 52 |
| März | 2 370 | 521 | 236 | 242 | 197 | 60 | 129 | 931 | 54 |
| April | | | | | | | | | |
| Mai | | | | | | | | | |
| Juni | | | | | | | | | |
| Juli | | | | | | | | | |
| August | | | | | | | | | |
| September | | | | | | | | | |
| Oktober | | | | | | | | | |
| November | | | | | | | | | |
| Dezember | | | | | | | | | |

Anzahl der Betten - insgesamt -

| | | | | | | | | | |
|-----------|---------|--------|-------|-------|-------|-------|--------|--------|--------|
| Januar | 168 602 | 51 911 | 8 970 | 7 748 | 6 691 | 6 584 | 10 139 | 65 739 | 10 820 |
| Februar | 168 524 | 51 951 | 8 968 | 7 738 | 6 671 | 6 584 | 10 064 | 65 717 | 10 831 |
| März | 168 719 | 51 893 | 8 948 | 7 753 | 6 679 | 6 686 | 10 083 | 65 896 | 10 781 |
| April | | | | | | | | | |
| Mai | | | | | | | | | |
| Juni | | | | | | | | | |
| Juli | | | | | | | | | |
| August | | | | | | | | | |
| September | | | | | | | | | |
| Oktober | | | | | | | | | |
| November | | | | | | | | | |
| Dezember | | | | | | | | | |

Anzahl der angebotenen Betten

| | | | | | | | | | |
|-----------|---------|--------|-------|-------|-------|-------|-------|--------|--------|
| Januar | 137 792 | 46 276 | 6 858 | 6 030 | 4 695 | 4 137 | 6 523 | 52 908 | 10 365 |
| Februar | 141 208 | 47 260 | 7 048 | 6 153 | 4 810 | 4 505 | 6 823 | 54 111 | 10 498 |
| März | 154 636 | 50 058 | 8 160 | 7 190 | 5 648 | 5 553 | 8 530 | 58 826 | 10 671 |
| April | | | | | | | | | |
| Mai | | | | | | | | | |
| Juni | | | | | | | | | |
| Juli | | | | | | | | | |
| August | | | | | | | | | |
| September | | | | | | | | | |
| Oktober | | | | | | | | | |
| November | | | | | | | | | |
| Dezember | | | | | | | | | |

7. Betriebe der Hotellerie, Gästezimmer und Kapazitätsauslastung nach Betriebsarten und Betriebsgrößenklassen

| Betriebsart Betriebe mit ... bis ... Gästezimmer | März 2005 | | | | | | | | Januar - März 2005 | | | | |
|--|--------------|--------------|------------------------------------|----------------------------------|---------------|---------------|------------------------|----------------------------------|------------------------------|--------------------|-------------|-------------|--------------------|
| | Betriebe | | | | Gästezimmer | | | | durchschnittliche Auslastung | | | | |
| | insgesamt 1) | darunter | | | insgesamt 1) | darunter | | | aller 4) | der angebotenen 5) | | aller 4) | der angebotenen 5) |
| | | zusammen | geöffnete 2) Betriebe | | | zusammen | angebotene Gästezimmer | | | Gästezimmer | | | |
| | | | Anteil gegenüber Vorjahresmonat 3) | Veränd. gegenüber Vorjahresmonat | | | Anteil 3) | Veränd. gegenüber Vorjahresmonat | | | | | |
| Anzahl | % | | | Anzahl | % | | | % | | | | | |
| Hotels | 534 | 521 | 97,6 | 6,5 | 24 679 | 23 921 | 96,9 | 5,6 | 37,0 | 40,0 | 28,8 | 33,4 | |
| Hotels garnis | 259 | 236 | 91,1 | 18,0 | 4 268 | 3 941 | 92,3 | 19,5 | 19,3 | 23,9 | 14,5 | 19,4 | |
| Gasthöfe | 259 | 242 | 93,4 | 12,6 | 3 592 | 3 315 | 92,3 | 13,0 | 19,9 | 24,7 | 13,6 | 18,2 | |
| Pensionen | 223 | 197 | 88,3 | 13,9 | 2 942 | 2 544 | 86,5 | 15,1 | 18,3 | 23,9 | 13,7 | 19,0 | |
| Betriebe zusammen | 1 275 | 1 196 | 93,8 | 11,0 | 35 481 | 33 721 | 95,0 | 8,4 | 31,6 | 35,6 | 24,3 | 29,4 | |
| davon | | | | | | | | | | | | | |
| unter 6 | 65 | 58 | 89,2 | 16,0 | 306 | 271 | 88,6 | 14,3 | 12,7 | 17,1 | 8,6 | 12,7 | |
| 6 - 9 | 245 | 219 | 89,4 | 17,7 | 1 818 | 1 601 | 88,1 | 18,2 | 13,6 | 18,2 | 10,4 | 14,7 | |
| 10 - 19 | 426 | 399 | 93,7 | 11,8 | 5 913 | 5 505 | 93,1 | 14,5 | 19,9 | 23,6 | 14,7 | 19,0 | |
| 20 - 49 | 380 | 361 | 95,0 | 8,7 | 11 317 | 10 540 | 93,1 | 9,1 | 25,7 | 30,2 | 18,4 | 24,1 | |
| 50 - 99 | 101 | 101 | 100,0 | 4,1 | 7 013 | 6 930 | 98,8 | 7,5 | 40,2 | 43,6 | 30,7 | 35,3 | |
| 100 - 199 | 51 | 51 | 100,0 | 6,3 | 6 721 | 6 528 | 97,1 | 5,3 | 42,4 | 44,4 | 34,9 | 37,8 | |
| 200 und mehr | 7 | 7 | 100,0 | 0,0 | 2 393 | 2 346 | 98,0 | 1,9 | 48,4 | 49,4 | 39,8 | 43,1 | |
| Betriebe zusammen | 1 275 | 1 196 | 93,8 | 11,0 | 35 481 | 33 721 | 95,0 | 8,4 | 31,6 | 35,6 | 24,3 | 29,4 | |

1) Im Berichtsmonat geöffnete sowie vorübergehend geschlossene Betriebe. - 2) Ganz oder teilweise geöffnet. - 3) Anteil am Insgesamt. - 4) (Zahl der in der Berichtsperiode belegten Gästezimmer / (Zahl der Gästezimmer insgesamt x Kalendertage)) x 100.- 5) (Zahl der in der Berichtsperiode belegten Gästezimmer / Zahl der angebotenen Gästezimmer x geöffnete Tage) x 100.

8. Auslastung der Gästezimmer in Betrieben der Hotellerie nach Monaten

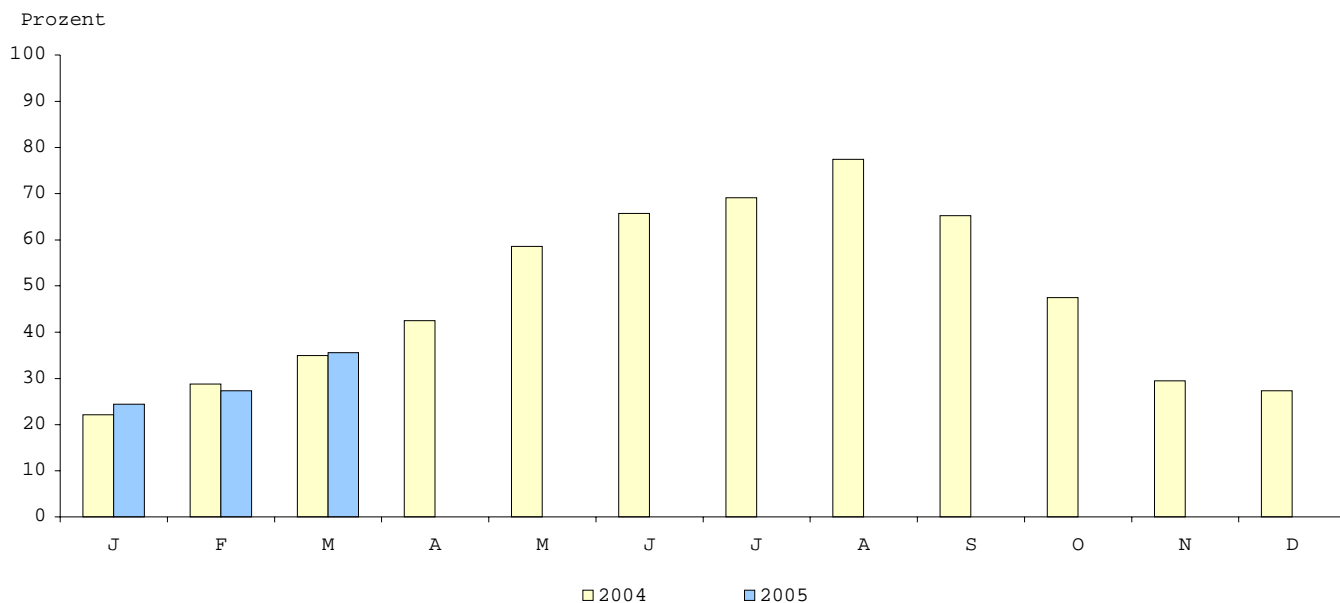

9. Betriebe der Hotellerie, Gästezimmer und Kapazitätsauslastung
nach Regionalgliederung

| Kreis - Land | März 2005 | | | | | | | | Januar - März 2005 | | | |
|--|-------------------|-----------------------|--------------|---|-------------------|-----------------------------|-------------------|---|---------------------------------|------------------------------|-------------|------------------------------|
| | Betriebe | | | | Gästezimmer | | | | durchschnittliche Auslastung | | | |
| | insge- samt 1) | darunter | | | insge- samt 1) | darunter | | | aller 4) | der ange- bote- nen 5) | aller 4) | der ange- bote- nen 5) |
| | | geöffnete 2) Betriebe | | | | angebotene Gäste- zimmer | | | | | | |
| | | zusammen | Anteil 3) | Ver- änd. gegen- über Vor- jahres monat | | zusammen | An- teil 3) | Ver- änd. gegen- über Vor- jahres monat | | | | |
| Anzahl | | % | | Anzahl | | % | | Gästezimmer | | | | |
| Greifswald, Hansestadt | 17 | 17 | 100,0 | 0,0 | 591 | 583 | 98,6 | 3,6 | 41,9 | 42,4 | 31,1 | 32,0 |
| Neubrandenburg, Stadt | 11 | 10 | 90,9 | 0,0 | 507 | 483 | 95,3 | 1,8- | 29,3 | 30,8 | 29,4 | 30,6 |
| Rostock, Hansestadt | 62 | 62 | 100,0 | 0,0 | 2 442 | 2 440 | 99,9 | 1,6 | 46,5 | 47,1 | 39,4 | 40,6 |
| Schwerin, Landeshauptstadt | 36 | 35 | 97,2 | 0,0 | 1 325 | 1 298 | 98,0 | 1,1 | 29,6 | 30,2 | 24,5 | 25,0 |
| Stralsund, Hansestadt | 23 | 23 | 100,0 | 4,5 | 898 | 892 | 99,3 | 7,9 | 27,4 | 29,5 | 23,0 | 25,0 |
| Wismar, Hansestadt | 16 | 16 | 100,0 | 0,0 | 515 | 514 | 99,8 | 1,0 | 26,3 | 26,4 | 21,2 | 22,0 |
| Bad Doberan | 125 | 116 | 92,8 | 6,4 | 4 017 | 3 731 | 92,9 | 3,4 | 42,3 | 46,8 | 32,6 | 37,7 |
| Demmin | 36 | 34 | 94,4 | 3,0 | 746 | 633 | 84,9 | 3,6 | 16,3 | 19,5 | 13,0 | 15,9 |
| Güstrow | 49 | 48 | 98,0 | 0,0 | 1 131 | 1 110 | 98,1 | 2,6 | 27,6 | 29,0 | 23,2 | 24,9 |
| Ludwigslust | 46 | 42 | 91,3 | 7,7 | 712 | 671 | 94,2 | 12,4 | 19,6 | 21,0 | 17,2 | 19,3 |
| Mecklenburg-Strelitz | 59 | 52 | 88,1 | 0,0 | 1 022 | 938 | 91,8 | 0,8 | 17,9 | 21,3 | 13,7 | 18,7 |
| Müritz | 84 | 82 | 97,6 | 22,4 | 2 286 | 2 193 | 95,9 | 9,4 | 22,3 | 25,2 | 15,6 | 21,0 |
| Nordvorpommern | 121 | 113 | 93,4 | 13,0 | 2 608 | 2 519 | 96,6 | 13,4 | 32,8 | 36,6 | 22,6 | 27,9 |
| Nordwestmecklenburg | 57 | 53 | 93,0 | 12,8 | 1 502 | 1 424 | 94,8 | 6,7 | 31,1 | 35,1 | 24,2 | 28,2 |
| Ostvorpommern | 187 | 172 | 92,0 | 21,1 | 5 889 | 5 561 | 94,4 | 19,3 | 33,0 | 39,8 | 24,9 | 32,9 |
| Parchim | 62 | 58 | 93,5 | 3,3- | 1 341 | 1 235 | 92,1 | 1,7- | 20,3 | 22,2 | 15,2 | 16,9 |
| Rügen | 260 | 239 | 91,9 | 23,8 | 7 548 | 7 098 | 94,0 | 13,3 | 30,3 | 36,4 | 22,4 | 30,3 |
| Uecker-Randow | 24 | 24 | 100,0 | 4,0- | 401 | 398 | 99,3 | 11,6- | 27,3 | 29,4 | 19,4 | 21,2 |
| Mecklenburg- Vorpommern insgesamt | 1 275 | 1 196 | 93,8 | 11,0 | 35 481 | 33 721 | 95,0 | 8,4 | 31,6 | 35,6 | 24,3 | 29,4 |

1) Im Berichtsmonat geöffnete sowie vorübergehend geschlossene Betriebe. - 2) Ganz oder teilweise geöffnet. - 3) Anteil am Insgesamt. - 4) (Zahl der in der Berichtsperiode belegten Gästezimmer/(Zahl der Gästezimmer insgesamt x Kalendertage)) x 100.- 5) (Zahl der in der Berichtsperiode belegten Gästezimmer/Zahl der angebotenen Gästezimmer x geöffnete Tage) x 100.

10. Ankünfte, Übernachtungen und Aufenthaltsdauer der Gäste in Beherbergungsbetrieben
(einschließlich Camping) nach Betriebsarten

| Betriebsart | März 2005 | | | | | Januar - März 2005 | | | | |
|--|----------------|--|------------------|--|---------------------------------------|--------------------|---|------------------|---|---------------------------------------|
| | Ankünfte | | Übernachtungen | | durchschnittliche Aufenthaltsdauer 1) | Ankünfte | | Übernachtungen | | durchschnittliche Aufenthaltsdauer 1) |
| | insgesamt | Veränderung gegenüber dem Vorjahresmonat | insgesamt | Veränderung gegenüber dem Vorjahresmonat | | insgesamt | Veränderung gegenüber dem Vorjahreszeitraum | insgesamt | Veränderung gegenüber dem Vorjahreszeitraum | |
| | Anzahl | % | Anzahl | % | Tage | Anzahl | % | Anzahl | % | Tage |
| Hotels | 173 555 | 4,8 | 489 812 | 10,8 | 2,8 | 396 131 | 3,9 | 1 087 300 | 6,7 | 2,7 |
| Hotels garnis | 16 811 | 10,8 | 42 901 | 19,5 | 2,6 | 36 766 | 3,9 | 90 393 | 9,5 | 2,5 |
| Gasthöfe | 15 582 | 7,6 | 37 709 | 12,6 | 2,4 | 32 755 | 1,6 | 73 367 | 1,5 | 2,2 |
| Pensionen | 10 068 | 22,2 | 28 897 | 29,6 | 2,9 | 21 217 | 11,6 | 59 857 | 10,6 | 2,8 |
| Hotellerie | 216 016 | 6,2 | 599 319 | 12,2 | 2,8 | 486 869 | 4,1 | 1 310 917 | 6,7 | 2,7 |
| Jugendherbergen und Hütten | 7 550 | 13,7- | 21 750 | 1,3 | 2,9 | 14 746 | 6,6- | 38 396 | 1,0- | 2,6 |
| Campingplätze | 8 213 | 496,0 | 27 407 | 533,8 | 3,3 | 10 300 | 275,8 | 36 085 | 290,5 | 3,5 |
| Erholungs-, Ferien- und Schulungsheime | 14 642 | 13,1 | 52 706 | 29,9 | 3,6 | 29 381 | 13,0 | 103 530 | 22,0 | 3,5 |
| Boardinghouses | - | - | - | - | - | - | - | - | - | - |
| Ferienzentren | 29 587 | 20,4 | 118 806 | 11,3 | 4,0 | 68 848 | 17,8 | 277 558 | 9,2 | 4,0 |
| Ferienhäuser, -wohnungen | 41 836 | 48,1 | 195 806 | 50,6 | 4,7 | 73 789 | 19,7 | 356 345 | 20,1 | 4,8 |
| Sonstiges Beherbergungsgewerbe | 101 828 | 34,2 | 416 475 | 37,4 | 4,1 | 197 064 | 19,7 | 811 914 | 18,7 | 4,1 |
| Hotellerie u. Sonstiges Beherbergungsg. zusammen | 317 844 | 13,8 | 1 015 794 | 21,3 | 3,2 | 683 933 | 8,1 | 2 122 831 | 11,0 | 3,1 |
| Vorsorge- u. Reha-Kliniken | 11 960 | 2,8- | 219 399 | 2,0- | 18,3 | 29 375 | 0,2 | 548 090 | 3,7- | 18,7 |
| Betriebe zusammen | 329 804 | 13,1 | 1 235 193 | 16,4 | 3,7 | 713 308 | 7,8 | 2 670 921 | 7,6 | 3,7 |

1) Rechnerischer Wert Übernachtungen/Ankünfte.

11. Ankünfte der Gäste in Beherbergungsbetrieben
(einschließlich Camping)

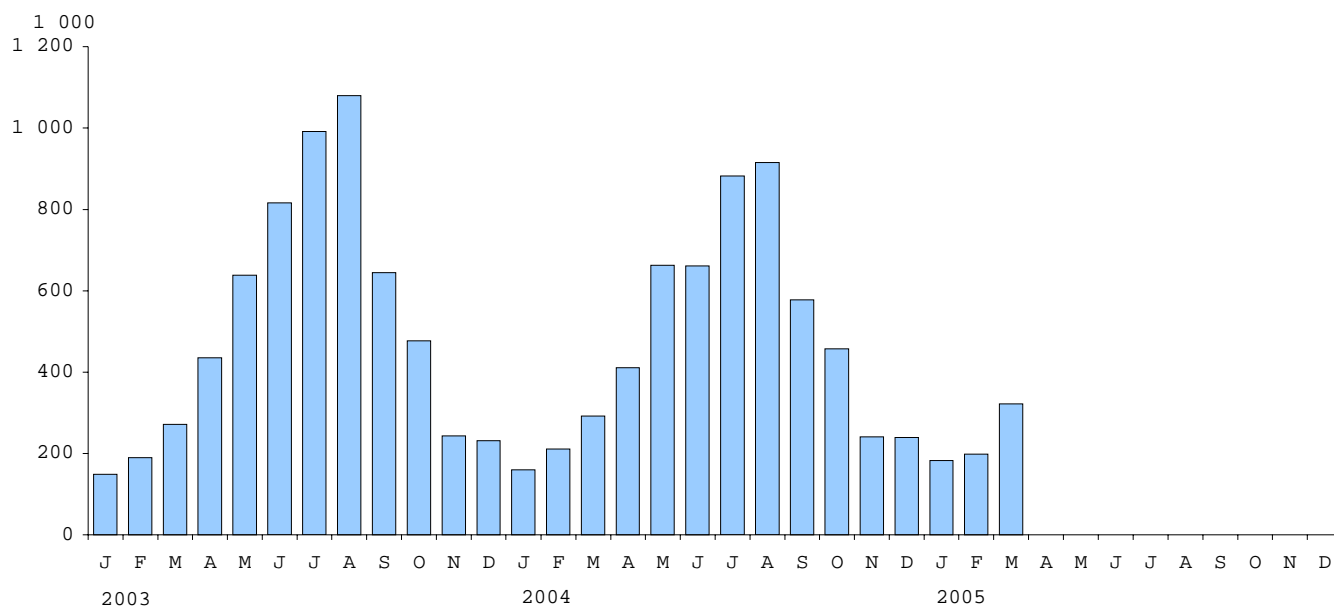

12. Ankünfte, Übernachtungen und Aufenthaltsdauer der Gäste in Beherbergungsstätten nach Herkunftsländern

| Herkunftsland (ständiger Wohnsitz) | März 2005 | | | | | | Januar - März 2005 | | | | | |
|--|----------------|-----------------------------------|------------------|-----------------------------------|--------------|--------------------------------|--------------------|--------------------------------------|------------------|--------------------------------------|--------------|--------------------------------|
| | Ankünfte | | Übernachtungen | | | durchschn. Aufenthaltsdauer 2) | Ankünfte | | Übernachtungen | | | durchschn. Aufenthaltsdauer 2) |
| | insgesamt | Veränderung gegenüber Vorj.-monat | insgesamt | Veränderung gegenüber Vorj.-monat | Anteil 1) | | insgesamt | Veränderung gegenüber Vorj.-zeitraum | insgesamt | Veränderung gegenüber Vorj.-zeitraum | Anteil 1) | |
| | | | | | | Anzahl | | | | | | % |
| Bundesrepublik Deutschland | 310 981 | 10,9 | 1 184 703 | 14,4 | 98,1 | 3,8 | 677 838 | 6,8 | 2 574 996 | 6,6 | 97,7 | 3,8 |
| Ausland | | | | | | | | | | | | |
| Europa | | | | | | | | | | | | |
| Baltische Staaten | 70 | 47,4- | 218 | 8,0- | 0,9 | 3,1 | 191 | 25,7- | 482 | 8,1 | 0,8 | 2,5 |
| Belgien | 85 | 5,6- | 184 | 3,4 | 0,8 | 2,2 | 242 | 31,8- | 677 | 18,6- | 1,1 | 2,8 |
| Dänemark | 1 983 | 42,5 | 4 634 | 41,0 | 20,1 | 2,3 | 5 762 | 14,0 | 15 003 | 16,3 | 25,1 | 2,6 |
| Finnland | 603 | 52,7 | 766 | 52,6 | 3,3 | 1,3 | 1 428 | 46,8 | 1 911 | 40,8 | 3,2 | 1,3 |
| Frankreich | 135 | 31,8- | 249 | 31,4- | 1,1 | 1,8 | 346 | 13,3- | 781 | 1,3 | 1,3 | 2,3 |
| Griechenland | 33 | 17,9 | 70 | 18,6- | 0,3 | 2,1 | 73 | 6,4- | 204 | 7,9 | 0,3 | 2,8 |
| Vereinigtes Königreich | 140 | 1,4 | 319 | 24,6- | 1,4 | 2,3 | 386 | 16,3 | 1 047 | 8,9 | 1,7 | 2,7 |
| Irland, Republik | 15 | 150,0 | 19 | 35,7 | 0,1 | 1,3 | 47 | 147,4 | 116 | 114,8 | 0,2 | 2,5 |
| Island | 3 | 62,5- | 3 | 84,2- | 0,0 | 1,0 | 8 | 20,0- | 12 | 50,0- | 0,0 | 1,5 |
| Italien | 127 | 11,2- | 325 | 5,2- | 1,4 | 2,6 | 362 | 0,3 | 736 | 18,6- | 1,2 | 2,0 |
| Luxemburg | 12 | 33,3 | 27 | 28,6 | 0,1 | 2,3 | 142 | 425,9 | 175 | 243,1 | 0,3 | 1,2 |
| Niederlande | 696 | 23,4- | 1 993 | 19,8- | 8,6 | 2,9 | 2 856 | 6,1- | 8 947 | 6,9- | 15,0 | 3,1 |
| Norwegen | 251 | 88,7 | 563 | 131,7 | 2,4 | 2,2 | 384 | 29,7 | 806 | 10,9 | 1,3 | 2,1 |
| Österreich | 313 | 12,6 | 931 | 18,6 | 4,0 | 3,0 | 700 | 9,4- | 2 035 | 12,7- | 3,4 | 2,9 |
| Polen | 315 | 6,5- | 1 305 | 36,5 | 5,7 | 4,1 | 915 | 0,4 | 3 773 | 85,0 | 6,3 | 4,1 |
| Portugal | 18 | 50,0 | 35 | 94,4 | 0,2 | 1,9 | 52 | 85,7 | 85 | 49,1 | 0,1 | 1,6 |
| Rußland | 107 | 10,3 | 324 | 4,4- | 1,4 | 3,0 | 401 | 39,7 | 954 | 7,1 | 1,6 | 2,4 |
| Schweden | 3 710 | 7,9- | 6 193 | 2,0 | 26,8 | 1,7 | 6 612 | 6,5- | 11 104 | 1,8 | 18,6 | 1,7 |
| Schweiz | 388 | 51,6 | 1 073 | 48,4 | 4,6 | 2,8 | 712 | 4,6 | 2 146 | 3,3 | 3,6 | 3,0 |
| Spanien | 116 | 33,3 | 197 | 10,1 | 0,9 | 1,7 | 255 | 19,2 | 824 | 96,7 | 1,4 | 3,2 |
| Tschechische Republik | 105 | 18,0 | 305 | 28,7- | 1,3 | 2,9 | 248 | 6,9 | 641 | 19,2- | 1,1 | 2,6 |
| Türkei | 11 | 15,4- | 26 | 40,9- | 0,1 | 2,4 | 40 | 7,0- | 147 | 13,1 | 0,2 | 3,7 |
| Ungarn | 20 | 5,3 | 56 | 18,8- | 0,2 | 2,8 | 71 | 23,7- | 140 | 58,3- | 0,2 | 2,0 |
| Sonstige europäische Länder | 295 | 89,1 | 759 | 112,0 | 3,3 | 2,6 | 525 | 3,1- | 1 365 | 16,3- | 2,3 | 2,6 |
| Zusammen | 9 551 | 6,7 | 20 574 | 13,2 | 89,1 | 2,2 | 22 758 | 3,1 | 54 111 | 7,3 | 90,4 | 2,4 |
| Afrika | | | | | | | | | | | | |
| Republik Südafrika | 14 | 26,3- | 39 | 29,1- | 0,2 | 2,8 | 24 | 20,0 | 57 | 1,8 | 0,1 | 2,4 |
| Sonstige afrikanische Länder | 21 | 75,0 | 35 | 16,7- | 0,2 | 1,7 | 41 | 38,8- | 73 | 38,1- | 0,1 | 1,8 |
| Zusammen | 35 | 12,9 | 74 | 23,7- | 0,3 | 2,1 | 65 | 25,3- | 130 | 25,3- | 0,2 | 2,0 |
| Asien | | | | | | | | | | | | |
| Arabische Golfstaaten | 39 | 85,7 | 86 | 57,6- | 0,4 | 2,2 | 56 | 24,4 | 138 | 49,3- | 0,2 | 2,5 |
| China Volksrep. und Hongkong | 24 | 58,6- | 209 | 24,3- | 0,9 | 8,7 | 85 | 15,0- | 692 | 74,7 | 1,2 | 8,1 |
| Israel | 5 | 28,6- | 5 | 50,0- | 0,0 | 1,0 | 17 | 55,3- | 27 | 46,0- | 0,0 | 1,6 |
| Japan | 34 | 8,1- | 118 | 26,9 | 0,5 | 3,5 | 83 | 27,2- | 220 | 4,8- | 0,4 | 2,7 |
| Südkorea | 5 | X | 47 | X | 0,2 | 9,4 | 16 | 60,0 | 89 | 161,8 | 0,1 | 5,6 |
| Taiwan | 6 | X | 7 | X | 0,0 | 1,2 | 8 | X | 10 | X | 0,0 | 1,3 |
| Sonstige asiatische Länder | 14 | 7,7 | 21 | 27,6- | 0,1 | 1,5 | 69 | 76,9 | 157 | 80,5 | 0,3 | 2,3 |
| Zusammen | 127 | 6,6- | 493 | 19,3- | 2,1 | 3,9 | 334 | 3,5- | 1 333 | 24,6 | 2,2 | 4,0 |
| Amerika | | | | | | | | | | | | |
| Kanada | 27 | 53,4- | 98 | 39,5- | 0,4 | 3,6 | 60 | 36,8- | 184 | 36,8- | 0,3 | 3,1 |
| USA | 121 | 29,2- | 281 | 33,4- | 1,2 | 2,3 | 299 | 10,5- | 683 | 13,3- | 1,1 | 2,3 |
| Mittelamerika und Karibik | 15 | 36,4 | 90 | 100,0 | 0,4 | 6,0 | 24 | 14,3- | 104 | 33,3 | 0,2 | 4,3 |
| Brasilien | 4 | 50,0- | 8 | 60,0- | 0,0 | 2,0 | 8 | 80,0- | 12 | 85,7- | 0,0 | 1,5 |
| Sonstige südamerik. Länder | 6 | 500,0 | 8 | 700,0 | 0,0 | 1,3 | 31 | 72,2 | 110 | 233,3 | 0,2 | 3,5 |
| Zusammen | 173 | 30,5- | 485 | 25,4- | 2,1 | 2,8 | 422 | 18,1- | 1 093 | 14,2- | 1,8 | 2,6 |
| Australien, Neuseeland und Ozeanien zusammen | 25 | 37,5- | 63 | 53,0- | 0,3 | 2,5 | 50 | 28,6- | 107 | 40,9- | 0,2 | 2,1 |
| Ohne Angabe | 699 | 29,7 | 1 394 | 20,4 | 6,0 | 2,0 | 1 541 | 15,1 | 3 066 | 3,0- | 5,1 | 2,0 |
| Ausland zusammen | 10 610 | 6,6 | 23 083 | 10,9 | 1,9 | 2,2 | 25 170 | 3,0 | 59 840 | 6,3 | 2,3 | 2,4 |
| Ankünfte/Übernachtungen insgesamt | 321 591 | 10,8 | 1 207 786 | 14,3 | 100,0 | 3,8 | 703 008 | 6,7 | 2 634 836 | 6,6 | 100,0 | 3,7 |

1) Bei Übernachtungen von Gästen aus der Bundesrepublik Deutschland und dem Ausland zusammen: Anteil an allen Übernachtungen insgesamt; sonst: Anteil an allen Übernachtungen von Gästen aus dem Ausland zusammen. - 2) Rechnerischer Wert Übernachtungen/Ankünfte.

**13. Ankünfte und Übernachtungen der Gäste in Beherbergungsstätten
im Jahr 2005 nach Betriebsarten und Monaten**

| Monat | Insgesamt | Davon in | | | | | | | |
|--|------------------|------------------|---------------|---------------|---------------|----------------------------|--|---------------------------------------|-----------------------------|
| | | Hotels | Hotels garnis | Gasthöfe | Pensionen | Jugendherbergen und Hütten | Erholungs-, Ferien- und Schulungsheime, Boardinghouses | Ferienzentren, -häuser und -wohnungen | Vorsorge- und Reha-Kliniken |
| Ankünfte insgesamt | | | | | | | | | |
| Januar | 182 996 | 106 810 | 9 889 | 7 776 | 5 629 | 3 675 | 6 521 | 33 996 | 8 700 |
| Februar | 198 421 | 115 766 | 10 066 | 9 397 | 5 520 | 3 521 | 8 218 | 37 218 | 8 715 |
| März | 321 591 | 173 555 | 16 811 | 15 582 | 10 068 | 7 550 | 14 642 | 71 423 | 11 960 |
| April | | | | | | | | | |
| Mai | | | | | | | | | |
| Juni | | | | | | | | | |
| Juli | | | | | | | | | |
| August | | | | | | | | | |
| September | | | | | | | | | |
| Oktober | | | | | | | | | |
| November | | | | | | | | | |
| Dezember | | | | | | | | | |
| Jan. - März | 703 008 | 396 131 | 36 766 | 32 755 | 21 217 | 14 746 | 29 381 | 142 637 | 29 375 |
| Ankünfte von Gästen mit Wohnsitz außerhalb der Bundesrepublik Deutschland | | | | | | | | | |
| Januar | 5 509 | 3 618 | 468 | 212 | 93 | 175 | 103 | 840 | - |
| Februar | 9 051 | 4 634 | 657 | 267 | 124 | 167 | 72 | 3 129 | 1 |
| März | 10 610 | 7 349 | 878 | 636 | 113 | 406 | 77 | 1 151 | - |
| April | | | | | | | | | |
| Mai | | | | | | | | | |
| Juni | | | | | | | | | |
| Juli | | | | | | | | | |
| August | | | | | | | | | |
| September | | | | | | | | | |
| Oktober | | | | | | | | | |
| November | | | | | | | | | |
| Dezember | | | | | | | | | |
| Jan. - März | 25 170 | 15 601 | 2 003 | 1 115 | 330 | 748 | 252 | 5 120 | 1 |
| Übernachtungen insgesamt | | | | | | | | | |
| Januar | 701 975 | 297 595 | 24 092 | 16 557 | 15 202 | 8 076 | 21 790 | 165 711 | 152 952 |
| Februar | 725 075 | 299 893 | 23 400 | 19 101 | 15 758 | 8 570 | 29 034 | 153 580 | 175 739 |
| März | 1 207 786 | 489 812 | 42 901 | 37 709 | 28 897 | 21 750 | 52 706 | 314 612 | 219 399 |
| April | | | | | | | | | |
| Mai | | | | | | | | | |
| Juni | | | | | | | | | |
| Juli | | | | | | | | | |
| August | | | | | | | | | |
| September | | | | | | | | | |
| Oktober | | | | | | | | | |
| November | | | | | | | | | |
| Dezember | | | | | | | | | |
| Jan. - März | 2 634 836 | 1 087 300 | 90 393 | 73 367 | 59 857 | 38 396 | 103 530 | 633 903 | 548 090 |
| Übernachtungen von Gästen mit Wohnsitz außerhalb der Bundesrepublik Deutschland | | | | | | | | | |
| Januar | 12 994 | 6 790 | 885 | 466 | 184 | 274 | 425 | 3 970 | - |
| Februar | 23 763 | 9 027 | 1 055 | 563 | 408 | 655 | 352 | 11 698 | 5 |
| März | 23 083 | 14 295 | 1 615 | 1 143 | 251 | 1 092 | 426 | 4 261 | - |
| April | | | | | | | | | |
| Mai | | | | | | | | | |
| Juni | | | | | | | | | |
| Juli | | | | | | | | | |
| August | | | | | | | | | |
| September | | | | | | | | | |
| Oktober | | | | | | | | | |
| November | | | | | | | | | |
| Dezember | | | | | | | | | |
| Jan. - März | 59 840 | 30 112 | 3 555 | 2 172 | 843 | 2 021 | 1 203 | 19 929 | 5 |

14. Beherbergungsstätten, Gästebetten und Kapazitätsauslastung
nach Regionalgliederung

| Kreis - Land | März 2005 | | | | | | | | | | Januar - März 2005 | |
|--|-------------------|-----------------------|--------------|---|------------------------------|--|-------------------|---|---------------------------------|---------------------------------|-----------------------|---------------------------------|
| | Betriebe | | | | Betten / Schlafgelegenheiten | | | | durchschnittliche Auslastung | | | |
| | insge- samt 1) | darunter | | | insge- samt 4) | darunter | | | aller 5) | der ange- bote- nen 6) | aller 5) | der ange- bote- nen 6) |
| | | geöffnete 2) Betriebe | | | | angebotene Betten / Schlafgelegenheiten | | | | | | |
| | | zusammen | Anteil 3) | Ver- änd. gegen- über Vor- jahres monat | | zusammen | An- teil 3) | Ver- änd. gegen- über Vor- jahres monat | | | | |
| Anzahl | % | | Anzahl | % | | | | | | | | |
| Greifswald, Hansestadt | 20 | 20 | 100,0 | 0,0 | 1 597 | 1 443 | 90,4 | 9,6 | 25,8 | 28,5 | 19,2 | 20,8 |
| Neubrandenburg, Stadt | 13 | 12 | 92,3 | 0,0 | 1 020 | 993 | 97,4 | 0,2 | 19,7 | 20,2 | 19,1 | 19,6 |
| Rostock, Hansestadt | 93 | 91 | 97,8 | 3,4 | 7 738 | 7 558 | 97,7 | 24,4 | 26,9 | 33,7 | 21,7 | 29,0 |
| Schwerin, Landeshauptstadt | 41 | 40 | 97,6 | 0,0 | 2 758 | 2 621 | 95,0 | 1,5 | 21,8 | 22,9 | 17,5 | 18,4 |
| Stralsund, Hansestadt | 27 | 27 | 100,0 | 3,8 | 1 871 | 1 846 | 98,7 | 7,5 | 22,5 | 24,3 | 18,3 | 19,9 |
| Wismar, Hansestadt | 18 | 18 | 100,0 | 0,0 | 1 278 | 1 276 | 99,8 | 5,5 | 27,2 | 27,3 | 22,2 | 22,9 |
| Bad Doberan | 253 | 234 | 92,5 | 8,3 | 17 878 | 16 611 | 92,9 | 5,1 | 31,0 | 35,5 | 23,4 | 28,1 |
| Demmin | 57 | 51 | 89,5 | 0,0 | 2 472 | 2 123 | 85,9 | 0,3 | 15,2 | 17,8 | 10,9 | 13,0 |
| Güstrow | 92 | 83 | 90,2 | 1,2 | 5 735 | 5 322 | 92,8 | 1,9 | 31,7 | 35,2 | 32,3 | 36,5 |
| Ludwigslust | 66 | 59 | 89,4 | 3,5 | 1 983 | 1 788 | 90,2 | 7,3 | 14,0 | 15,7 | 12,7 | 14,7 |
| Mecklenburg-Strelitz | 107 | 91 | 85,0 | 9,6 | 6 305 | 5 514 | 87,5 | 16,3 | 14,5 | 18,0 | 11,0 | 14,5 |
| Müritz | 161 | 149 | 92,5 | 15,5 | 10 700 | 10 025 | 93,7 | 9,0 | 23,0 | 26,2 | 15,9 | 20,6 |
| Nordvorpommern | 280 | 261 | 93,2 | 7,9 | 16 084 | 15 226 | 94,7 | 7,6 | 23,3 | 26,1 | 16,5 | 19,3 |
| Nordwestmecklenburg | 157 | 138 | 87,9 | 14,0 | 10 768 | 10 007 | 92,9 | 6,4 | 21,3 | 24,4 | 15,1 | 18,1 |
| Ostvorpommern | 460 | 407 | 88,5 | 18,3 | 29 456 | 26 959 | 91,5 | 17,8 | 23,4 | 29,1 | 17,2 | 22,9 |
| Parchim | 110 | 97 | 88,2 | 0,0 | 5 811 | 4 995 | 86,0 | 1,3 | 21,6 | 28,3 | 18,4 | 24,4 |
| Rügen | 628 | 556 | 88,5 | 15,8 | 42 735 | 38 201 | 89,4 | 7,0 | 21,3 | 26,1 | 15,1 | 19,6 |
| Uecker-Randow | 43 | 36 | 83,7 | 2,9 | 2 530 | 2 128 | 84,1 | 3,1 | 8,8 | 11,6 | 6,1 | 8,4 |
| Mecklenburg- Vorpommern insgesamt | 2 626 | 2 370 | 90,3 | 10,7 | 168 719 | 154 636 | 91,7 | 8,8 | 23,1 | 27,4 | 17,4 | 21,7 |

1) Im Berichtsmonat geöffnete sowie vorübergehend geschlossene Betriebe. - 2) Ganz oder teilweise geöffnet. - 3) Anteil am Insgesamt.
- 4) Maximales Bettenangebot in den zurückliegenden 13 Monaten (einschl. lfd. Monat). - 5) Rechnerischer Wert (Übernachtungen/mögliche Bettentage) x 100. - 6) Rechnerischer Wert (Übernachtungen/angebotene Bettentage) x 100.

**15. Beherbergungsstätten, Gästebetten und Kapazitätsauslastung
nach Regionalgliederung und Betriebsarten**

| Kreis - Land - Betriebsart | März 2005 | | | | | | | | | | Januar - März 2005 | |
|--|--------------|-----------------------|--------------|----------------------------------|------------------------------|---|-------------|----------------------------------|------------------------------|--------------------|-----------------------|--------------------|
| | Betriebe | | | | Betten / Schlafgelegenheiten | | | | durchschnittliche Auslastung | | | |
| | insgesamt 1) | darunter | | | insgesamt 4) | darunter | | | aller 5) | der angebotenen 6) | aller 5) | der angebotenen 6) |
| | | geöffnete 2) Betriebe | | | | angebotene Betten / Schlafgelegenheiten | | | | | | |
| | | zusammen | Anteil 3) | Veränd. gegenüber Vorjahresmonat | | zusammen | An- teil 3) | Ver- änd. über Vor- jahres monat | | | | |
| Anzahl | | % | | Anzahl | | % | | | | | | |
| Greifswald, Hansestadt | | | | | | | | | | | | |
| Hotels | 12 | 12 | 100,0 | 0,0 | 1 296 | 1 142 | 88,1 | 11,9- | 25,4 | 28,9 | 18,0 | 19,7 |
| Hotels garnis | . | . | . | . | . | . | . | . | . | . | . | . |
| Gasthöfe | 3 | 3 | 100,0 | 0,0 | 75 | 75 | 100,0 | 0,0 | 23,0 | 23,0 | 16,4 | 18,9 |
| Pensionen | . | . | . | . | . | . | . | . | . | . | . | . |
| Jugendherbergen und Hütten | . | . | . | . | . | . | . | . | . | . | . | . |
| Ferienzentren, Ferienh.- wohnungen zusammen | . | . | . | . | . | . | . | . | . | . | . | . |
| Betriebe zusammen | 20 | 20 | 100,0 | 0,0 | 1 597 | 1 443 | 90,4 | 9,6- | 25,8 | 28,5 | 19,2 | 20,8 |
| Neubrandenburg, Stadt | | | | | | | | | | | | |
| Hotels | 5 | 5 | 100,0 | 0,0 | 778 | 778 | 100,0 | 0,0 | 19,3 | 19,3 | 20,0 | 20,0 |
| Hotels garnis | 3 | 3 | 100,0 | 0,0 | 69 | 67 | 97,1 | 3,1 | 21,4 | 22,1 | 18,6 | 19,0 |
| Gasthöfe | . | . | . | . | . | . | . | . | . | . | . | . |
| Pensionen | . | . | . | . | . | . | . | . | . | . | . | . |
| Erholungs-, Ferien-, Schul.- heime u. Boardingh. zus. | . | . | . | . | . | . | . | . | . | . | . | . |
| Betriebe zusammen | 13 | 12 | 92,3 | 0,0 | 1 020 | 993 | 97,4 | 0,2 | 19,7 | 20,2 | 19,1 | 19,6 |
| Rostock, Hansestadt | | | | | | | | | | | | |
| Hotels | 26 | 26 | 100,0 | 0,0 | 3 474 | 3 466 | 99,8 | 1,6 | 42,0 | 43,2 | 35,1 | 36,6 |
| Hotels garnis | 19 | 19 | 100,0 | 0,0 | 884 | 882 | 99,8 | 3,5 | 25,1 | 25,2 | 19,9 | 20,7 |
| Gasthöfe | 9 | 9 | 100,0 | 0,0 | 245 | 245 | 100,0 | 2,1 | 24,2 | 24,2 | 16,6 | 16,7 |
| Pensionen | 8 | 8 | 100,0 | 0,0 | 178 | 178 | 100,0 | 4,7 | 32,1 | 32,1 | 24,5 | 25,0 |
| Jugendherbergen und Hütten | 4 | 4 | 100,0 | 33,3 | 299 | 299 | 100,0 | 15,0 | 23,4 | 23,4 | 19,4 | 19,6 |
| Erholungs-, Ferien-, Schul.- heime u. Boardingh. zus. | 6 | 6 | 100,0 | 50,0 | 445 | 349 | 78,4 | 22,5 | 23,3 | 32,6 | 16,1 | 22,8 |
| Ferienzentren, Ferienh.- wohnungen zusammen | 21 | 19 | 90,5 | 0,0 | 2 213 | 2 139 | 96,7 | 150,2 | 4,9 | 12,5 | 3,4 | 12,3 |
| Betriebe zusammen | 93 | 91 | 97,8 | 3,4 | 7 738 | 7 558 | 97,7 | 24,4 | 26,9 | 33,7 | 21,7 | 29,0 |
| Schwerin, Landeshauptstadt | | | | | | | | | | | | |
| Hotels | 21 | 20 | 95,2 | 5,3 | 1 842 | 1 788 | 97,1 | 2,8 | 24,0 | 24,7 | 18,9 | 19,5 |
| Hotels garnis | 9 | 9 | 100,0 | 10,0- | 436 | 436 | 100,0 | 1,6- | 23,2 | 23,2 | 19,2 | 19,2 |
| Gasthöfe | 5 | 5 | 100,0 | 0,0 | 166 | 165 | 99,4 | 0,6- | 14,0 | 14,1 | 11,6 | 11,7 |
| Pensionen | . | . | . | . | . | . | . | . | . | . | . | . |
| Jugendherbergen und Hütten | . | . | . | . | . | . | . | . | . | . | . | . |
| Erholungs-, Ferien-, Schul.- heime u. Boardingh. zus. | . | . | . | . | . | . | . | . | . | . | . | . |
| Ferienzentren, Ferienh.- wohnungen zusammen | . | . | . | . | . | . | . | . | . | . | . | . |
| Betriebe zusammen | 41 | 40 | 97,6 | 0,0 | 2 758 | 2 621 | 95,0 | 1,5 | 21,8 | 22,9 | 17,5 | 18,4 |

1) Im Berichtsmonat geöffnete sowie vorübergehend geschlossene Betriebe. - 2) Ganz oder teilweise geöffnet. - 3) Anteil am Insgesamt. - 4) Maximales Bettenangebot in den zurückliegenden 13 Monaten (einschl. lfd. Monat). - 5) Rechnerischer Wert (Übernachtungen/mögliche Bettentage) x 100. - 6) Rechnerischer Wert (Übernachtungen/angebotene Bettentage) x 100.

Noch: 15. Beherbergungsstätten, Gästebetten und Kapazitätsauslastung
nach Regionalgliederung und Betriebsarten

| Kreis - Land - Betriebsart | März 2005 | | | | | | | | Januar - März 2005 | | | |
|---|-------------------|-----------------------|--|--|------------------------------|--|---|--|---------------------------------|---------------------------------|-------------|---------------------------------|
| | Betriebe | | | | Betten / Schlafgelegenheiten | | | | durchschnittliche Auslastung | | | |
| | insge- samt 1) | darunter | | | insge- samt 4) | darunter | | | aller 5) | der ange- bote- nen 6) | aller 5) | der ange- bote- nen 6) |
| | | geöffnete 2) Betriebe | | | | angebotene Betten / Schlafgelegenheiten | | | | | | |
| | | zusammen | Anteil gegen- über Vor- jahres- monat 3) | Ver- änd. gegen- über Vor- jahres- monat 3) | | zusammen | An- teil gegen- über Vor- jahres- monat 3) | Ver- änd. gegen- über Vor- jahres- monat 3) | | | | |
| Anzahl | % | | Anzahl | % | | | | | | | | |
| Stralsund, Hansestadt | | | | | | | | | | | | |
| Hotels | 10 | 10 | 100,0 | 11,1 | 1 330 | 1 323 | 99,5 | 11,6 | 24,8 | 27,2 | 20,8 | 22,8 |
| Hotels garnis | 8 | 8 | 100,0 | 0,0 | 263 | 252 | 95,8 | 3,4 | 16,3 | 17,0 | 12,4 | 12,8 |
| Gasthöfe | . | . | . | . | . | . | . | . | . | . | . | . |
| Pensionen | 4 | 4 | 100,0 | 0,0 | 73 | 66 | 90,4 | 0,0 | 27,4 | 30,4 | 18,8 | 22,2 |
| Jugendherbergen und Hütten | . | . | . | . | . | . | . | . | . | . | . | . |
| Ferienzentren, Ferienh.- wohnungen zusammen | 3 | 3 | 100,0 | 0,0 | 52 | 52 | 100,0 | 0,0 | 19,0 | 19,0 | 17,2 | 17,2 |
| Betriebe zusammen | 27 | 27 | 100,0 | 3,8 | 1 871 | 1 846 | 98,7 | 7,5 | 22,5 | 24,3 | 18,3 | 19,9 |
| Wismar, Hansestadt | | | | | | | | | | | | |
| Hotels | 7 | 7 | 100,0 | 0,0 | 622 | 622 | 100,0 | 0,0 | 19,8 | 19,8 | 15,3 | 15,6 |
| Hotels garnis | 4 | 4 | 100,0 | 0,0 | 103 | 102 | 99,0 | 0,0 | 24,9 | 25,1 | 17,4 | 21,9 |
| Gasthöfe | . | . | . | . | . | . | . | . | . | . | . | . |
| Pensionen | 3 | 3 | 100,0 | 0,0 | 97 | 97 | 100,0 | 2,1 | 12,7 | 12,7 | 14,9 | 14,9 |
| Jugendherbergen und Hütten | . | . | . | . | . | . | . | . | . | . | . | . |
| Vorsorge- u. Reha-Kliniken | . | . | . | . | . | . | . | . | . | . | . | . |
| Betriebe zusammen | 18 | 18 | 100,0 | 0,0 | 1 278 | 1 276 | 99,8 | 5,5 | 27,2 | 27,3 | 22,2 | 22,9 |
| Bad Doberan | | | | | | | | | | | | |
| Hotels | 48 | 44 | 91,7 | 0,0 | 5 524 | 5 308 | 96,1 | 4,1 | 45,4 | 47,6 | 34,5 | 37,9 |
| Hotels garnis | 25 | 24 | 96,0 | 0,0 | 1 033 | 934 | 90,4 | 5,7 | 19,1 | 23,8 | 14,6 | 19,9 |
| Gasthöfe | 26 | 24 | 92,3 | 20,0 | 934 | 806 | 86,3 | 2,2 | 19,2 | 23,3 | 12,5 | 16,0 |
| Pensionen | 26 | 24 | 92,3 | 14,3 | 969 | 832 | 85,9 | 9,2 | 15,7 | 19,3 | 11,2 | 14,1 |
| Jugendherbergen und Hütten | 7 | 6 | 85,7 | 50,0 | 505 | 419 | 83,0 | 51,8 | 7,9 | 13,7 | 3,9 | 9,7 |
| Erholungs-, Ferien-, Schul- heime u. Boardingh. zus. | 15 | 15 | 100,0 | 50,0 | 1 142 | 1 020 | 89,3 | 27,7 | 27,9 | 38,4 | 14,6 | 22,9 |
| Ferienzentren, Ferienh.- wohnungen zusammen | 95 | 86 | 90,5 | 4,9 | 5 586 | 5 113 | 91,5 | 2,4 | 16,5 | 19,0 | 11,6 | 13,7 |
| Vorsorge- u. Reha-Kliniken | 11 | 11 | 100,0 | 0,0 | 2 185 | 2 179 | 99,7 | 0,2 | 55,7 | 61,7 | 47,8 | 54,9 |
| Betriebe zusammen | 253 | 234 | 92,5 | 8,3 | 17 878 | 16 611 | 92,9 | 5,1 | 31,0 | 35,5 | 23,4 | 28,1 |
| Demmin | | | | | | | | | | | | |
| Hotels | 16 | 16 | 100,0 | 6,7 | 1 107 | 898 | 81,1 | 2,9 | 11,0 | 13,6 | 8,2 | 10,4 |
| Hotels garnis | 7 | 7 | 100,0 | 0,0 | 183 | 183 | 100,0 | 0,0 | 19,6 | 19,6 | 14,2 | 14,2 |
| Gasthöfe | 6 | 5 | 83,3 | 25,0 | 135 | 101 | 74,8 | 13,5 | 9,3 | 14,1 | 5,8 | 11,2 |
| Pensionen | . | . | . | . | . | . | . | . | . | . | . | . |
| Jugendherbergen und Hütten | . | . | . | . | . | . | . | . | . | . | . | . |
| Erholungs-, Ferien-, Schul- heime u. Boardingh. zus. | 6 | 6 | 100,0 | 0,0 | 269 | 257 | 95,5 | 3,7 | 16,0 | 16,7 | 10,4 | 11,1 |
| Ferienzentren, Ferienh.- wohnungen zusammen | 13 | 10 | 76,9 | 0,0 | 540 | 498 | 92,2 | 7,8 | 25,0 | 27,1 | 17,3 | 18,8 |
| Betriebe zusammen | 57 | 51 | 89,5 | 0,0 | 2 472 | 2 123 | 85,9 | 0,3 | 15,2 | 17,8 | 10,9 | 13,0 |

1) Im Berichtsmonat geöffnete sowie vorübergehend geschlossene Betriebe. - 2) Ganz oder teilweise geöffnet. - 3) Anteil am Insgesamt.
- 4) Maximales Bettenangebot in den zurückliegenden 13 Monaten (einschl. lfd. Monat). - 5) Rechnerischer Wert (Übernachtungen/mög-
liche Bettentage) x 100. - 6) Rechnerischer Wert (Übernachtungen/angebotene Bettentage) x 100.

**Noch: 15. Beherbergungsstätten, Gästebetten und Kapazitätsauslastung
nach Regionalgliederung und Betriebsarten**

| Kreis - Land - Betriebsart | März 2005 | | | | | | | | | | Januar - März 2005 | | | |
|--|--------------|-----------------------|-------------|-------------------------------------|------------------------------|---|-------------|---|------------------------------|--------------------|-----------------------|--------------------|-----------------------------------|--|
| | Betriebe | | | | Betten / Schlafgelegenheiten | | | | durchschnittliche Auslastung | | | | | |
| | insgesamt 1) | darunter | | | insgesamt 4) | darunter | | | aller 5) | der angebotenen 6) | aller 5) | der angebotenen 6) | | |
| | | geöffnete 2) Betriebe | | | | angebotene Betten / Schlafgelegenheiten | | | | | | | | |
| | | zusammen | Anteil | Veränd. gegenüber Vorjahresmonat 3) | | zusammen | An- teil 3) | Ver- änd. gegen- über Vor- jahres monat | | | | | Betten / Schlaf- gelegenheiten | |
| Anzahl | | % | | Anzahl | | % | | | | | | | | |
| Güstrow | | | | | | | | | | | | | | |
| Hotels | 23 | 23 | 100,0 | 0,0 | 1 433 | 1 419 | 99,0 | 5,5 | 24,0 | 25,5 | 18,1 | 20,1 | | |
| Hotels garnis | 11 | 11 | 100,0 | 0,0 | 337 | 337 | 100,0 | 0,0 | 15,1 | 15,1 | 13,6 | 13,6 | | |
| Gasthöfe | . | . | . | . | . | . | . | . | . | . | . | . | | |
| Pensionen | 10 | 9 | 90,0 | 0,0 | 307 | 279 | 90,9 | 3,1- | 25,5 | 28,1 | 26,0 | 29,1 | | |
| Jugendherbergen und Hütten | 6 | 5 | 83,3 | 25,0 | 471 | 385 | 81,7 | 8,5 | 7,4 | 9,8 | 5,1 | 6,8 | | |
| Erholungs-,Ferien-,Schul.- heime u. Boardingh. zus. | 12 | 12 | 100,0 | 0,0 | 575 | 575 | 100,0 | 0,9 | 19,0 | 19,0 | 17,7 | 18,5 | | |
| Ferienzentren,Ferienh.- wohnungen zusammen | 24 | 17 | 70,8 | 0,0 | 2 180 | 1 895 | 86,9 | 0,1- | 44,4 | 52,3 | 51,6 | 61,2 | | |
| Vorsorge- u. Reha-Kliniken | . | . | . | . | . | . | . | . | . | . | . | . | | |
| Betriebe zusammen | 92 | 83 | 90,2 | 1,2 | 5 735 | 5 322 | 92,8 | 1,9 | 31,7 | 35,2 | 32,3 | 36,5 | | |
| Ludwigslust | | | | | | | | | | | | | | |
| Hotels | 19 | 19 | 100,0 | 5,6 | 771 | 759 | 98,4 | 8,9 | 17,0 | 17,2 | 15,7 | 17,1 | | |
| Hotels garnis | 4 | 3 | 75,0 | 50,0 | 106 | 76 | 71,7 | 153,3 | 7,6 | 10,6 | 7,4 | 9,5 | | |
| Gasthöfe | 15 | 14 | 93,3 | 0,0 | 311 | 294 | 94,5 | 5,0 | 14,4 | 15,2 | 10,3 | 11,3 | | |
| Pensionen | 8 | 6 | 75,0 | 20,0 | 139 | 106 | 76,3 | 15,2 | 7,7 | 11,4 | 7,5 | 11,2 | | |
| Jugendherbergen und Hütten | 7 | 6 | 85,7 | 0,0 | 310 | 244 | 78,7 | 14,1- | 9,5 | 12,1 | 9,2 | 11,8 | | |
| Erholungs-,Ferien-,Schul.- heime u. Boardingh. zus. | 8 | 7 | 87,5 | 0,0 | 204 | 182 | 89,2 | 0,0 | 16,8 | 18,9 | 13,0 | 14,5 | | |
| Ferienzentren,Ferienh.- wohnungen zusammen | 5 | 4 | 80,0 | 20,0- | 142 | 127 | 89,4 | 25,7 | 14,3 | 16,0 | 18,0 | 20,4 | | |
| Betriebe zusammen | 66 | 59 | 89,4 | 3,5 | 1 983 | 1 788 | 90,2 | 7,3 | 14,0 | 15,7 | 12,7 | 14,7 | | |
| Mecklenburg-Strelitz | | | | | | | | | | | | | | |
| Hotels | 27 | 26 | 96,3 | 4,0 | 1 348 | 1 285 | 95,3 | 1,3 | 15,5 | 18,2 | 11,1 | 15,5 | | |
| Hotels garnis | 9 | 7 | 77,8 | 16,7 | 145 | 111 | 76,6 | 13,3 | 8,5 | 12,6 | 10,6 | 15,2 | | |
| Gasthöfe | 12 | 10 | 83,3 | 16,7- | 329 | 285 | 86,6 | 12,8- | 8,5 | 10,2 | 6,9 | 9,2 | | |
| Pensionen | 11 | 9 | 81,8 | 0,0 | 332 | 248 | 74,7 | 42,5 | 13,2 | 17,6 | 7,5 | 10,6 | | |
| Jugendherbergen und Hütten | . | . | . | . | . | . | . | . | . | . | . | . | | |
| Erholungs-,Ferien-,Schul.- heime u. Boardingh. zus. | 8 | 6 | 75,0 | 0,0 | 524 | 353 | 67,4 | 6,6 | 7,3 | 11,5 | 6,0 | 10,9 | | |
| Ferienzentren,Ferienh.- wohnungen zusammen | 31 | 25 | 80,6 | 38,9 | 2 782 | 2 480 | 89,1 | 33,3 | 10,1 | 11,9 | 6,0 | 7,2 | | |
| Vorsorge- u. Reha-Kliniken | . | . | . | . | . | . | . | . | . | . | . | . | | |
| Betriebe zusammen | 107 | 91 | 85,0 | 9,6 | 6 305 | 5 514 | 87,5 | 16,3 | 14,5 | 18,0 | 11,0 | 14,5 | | |
| Müritz | | | | | | | | | | | | | | |
| Hotels | 39 | 39 | 100,0 | 18,2 | 3 431 | 3 349 | 97,6 | 8,3 | 22,0 | 24,3 | 15,4 | 19,7 | | |
| Hotels garnis | 13 | 13 | 100,0 | 30,0 | 416 | 414 | 99,5 | 19,7 | 10,5 | 10,9 | 6,9 | 9,9 | | |
| Gasthöfe | 15 | 15 | 100,0 | 25,0 | 385 | 357 | 92,7 | 19,4 | 14,6 | 17,4 | 8,9 | 13,8 | | |
| Pensionen | 17 | 15 | 88,2 | 25,0 | 368 | 333 | 90,5 | 34,3 | 12,8 | 16,8 | 7,2 | 11,0 | | |
| Jugendherbergen und Hütten | 3 | 3 | 100,0 | 0,0 | 288 | 283 | 98,3 | 34,1 | 2,3 | 2,3 | 1,7 | 2,2 | | |
| Erholungs-,Ferien-,Schul.- heime u. Boardingh. zus. | 9 | 7 | 77,8 | 16,7 | 641 | 515 | 80,3 | 11,5 | 11,1 | 15,2 | 7,7 | 10,6 | | |
| Ferienzentren,Ferienh.- wohnungen zusammen | 61 | 53 | 86,9 | 8,2 | 4 323 | 3 964 | 91,7 | 7,3 | 22,9 | 26,5 | 13,6 | 17,6 | | |
| Vorsorge- u. Reha-Kliniken | 4 | 4 | 100,0 | 0,0 | 848 | 810 | 95,5 | 4,5- | 58,5 | 61,2 | 52,6 | 54,3 | | |
| Betriebe zusammen | 161 | 149 | 92,5 | 15,5 | 10 700 | 10 025 | 93,7 | 9,0 | 23,0 | 26,2 | 15,9 | 20,6 | | |

1) Im Berichtsmonat geöffnete sowie vorübergehend geschlossene Betriebe. - 2) Ganz oder teilweise geöffnet. - 3) Anteil am Insgesamt. - 4) Maximales Bettenangebot in den zurückliegenden 13 Monaten (einschl. lfd. Monat). - 5) Rechnerischer Wert (Übernachtungen/mögliche Bettentage) x 100. - 6) Rechnerischer Wert (Übernachtungen/angebotene Bettentage) x 100.

**Noch: 15. Beherbergungsstätten, Gästebetten und Kapazitätsauslastung
nach Regionalgliederung und Betriebsarten**

| Kreis - Land - Betriebsart | März 2005 | | | | | | | | Januar - März 2005 | | | |
|--|--------------|-----------------------|-------------|-------------------------------------|------------------------------|---|-------------|-------------------------------------|------------------------------|--------------------|-------------|--------------------|
| | Betriebe | | | | Betten / Schlafgelegenheiten | | | | durchschnittliche Auslastung | | | |
| | insgesamt 1) | darunter | | | insgesamt 4) | darunter | | | aller 5) | der angebotenen 6) | aller 5) | der angebotenen 6) |
| | | geöffnete 2) Betriebe | | | | angebotene Betten / Schlafgelegenheiten | | | | | | |
| | | zusammen | Anteil | Veränd. gegenüber Vorjahresmonat 3) | | zusammen | Anteil | Veränd. gegenüber Vorjahresmonat 3) | | | | |
| Anzahl | | % | | Anzahl | | % | | Betten / Schlafgelegenheiten | | | | |
| Nordvorpommern | | | | | | | | | | | | |
| Hotels | 41 | 41 | 100,0 | 2,5 | 3 539 | 3 502 | 99,0 | 9,0 | 33,9 | 36,8 | 23,7 | 28,3 |
| Hotels garnis | 32 | 31 | 96,9 | 29,2 | 936 | 907 | 96,9 | 24,8 | 14,2 | 15,6 | 9,3 | 11,5 |
| Gasthöfe | 26 | 24 | 92,3 | 26,3 | 665 | 609 | 91,6 | 24,0 | 22,1 | 26,1 | 15,7 | 19,6 |
| Pensionen | 22 | 17 | 77,3 | 0,0 | 720 | 488 | 67,8 | 2,3 | 12,3 | 18,4 | 8,8 | 14,7 |
| Jugendherbergen und Hütten | 6 | 6 | 100,0 | 0,0 | 690 | 594 | 86,1 | 0,7 | 12,7 | 14,8 | 5,9 | 7,2 |
| Erholungs-,Ferien-,Schul.-heime u. Boardingh. zus. Ferienzentren,Ferienh.-wohnungen zusammen | 8 | 8 | 100,0 | 33,3 | 701 | 628 | 89,6 | 71,6 | 8,7 | 16,1 | 5,9 | 11,1 |
| Vorsorge- u. Reha-Kliniken | 7 | 7 | 100,0 | 0,0 | 1 519 | 1 519 | 100,0 | 0,0 | 68,7 | 71,1 | 58,3 | 60,9 |
| Betriebe zusammen | 280 | 261 | 93,2 | 7,9 | 16 084 | 15 226 | 94,7 | 7,6 | 23,3 | 26,1 | 16,5 | 19,3 |
| Nordwestmecklenburg | | | | | | | | | | | | |
| Hotels | 26 | 24 | 92,3 | 4,3 | 2 371 | 2 276 | 96,0 | 4,6 | 29,6 | 31,7 | 21,7 | 24,4 |
| Hotels garnis | 7 | 6 | 85,7 | 50,0 | 238 | 196 | 82,4 | 45,2 | 6,2 | 14,5 | 5,3 | 11,5 |
| Gasthöfe | 11 | 11 | 100,0 | 22,2 | 395 | 393 | 99,5 | 10,1 | 16,9 | 17,7 | 12,1 | 13,6 |
| Pensionen | 13 | 12 | 92,3 | 9,1 | 371 | 335 | 90,3 | 3,1 | 13,1 | 14,9 | 9,1 | 10,4 |
| Jugendherbergen und Hütten | 5 | 3 | 60,0 | 0,0 | 569 | 506 | 88,9 | 0,0 | 5,9 | 11,6 | 2,2 | 10,5 |
| Erholungs-,Ferien-,Schul.-heime u. Boardingh. zus. Ferienzentren,Ferienh.-wohnungen zusammen | 8 | 8 | 100,0 | 14,3 | 372 | 351 | 94,4 | 19,0 | 16,7 | 25,6 | 9,3 | 13,9 |
| Vorsorge- u. Reha-Kliniken | 5 | 5 | 100,0 | 0,0 | 1 072 | 1 072 | 100,0 | 0,0 | 72,6 | 72,6 | 56,8 | 58,3 |
| Betriebe zusammen | 157 | 138 | 87,9 | 14,0 | 10 768 | 10 007 | 92,9 | 6,4 | 21,3 | 24,4 | 15,1 | 18,1 |
| Ostvorpommern | | | | | | | | | | | | |
| Hotels | 78 | 77 | 98,7 | 14,9 | 9 105 | 8 890 | 97,6 | 12,7 | 32,7 | 36,4 | 25,1 | 30,7 |
| Hotels garnis | 37 | 32 | 86,5 | 39,1 | 1 362 | 1 162 | 85,3 | 37,7 | 16,0 | 22,3 | 10,8 | 16,6 |
| Gasthöfe | 40 | 35 | 87,5 | 25,0 | 1 342 | 1 253 | 93,4 | 67,1 | 11,1 | 19,2 | 6,7 | 13,1 |
| Pensionen | 32 | 28 | 87,5 | 16,7 | 1 265 | 1 107 | 87,5 | 47,4 | 12,5 | 21,6 | 8,9 | 17,3 |
| Jugendherbergen und Hütten | 7 | 4 | 57,1 | 100,0 | 429 | 287 | 66,9 | 33,5 | 9,6 | 16,7 | 6,5 | 11,3 |
| Erholungs-,Ferien-,Schul.-heime u. Boardingh. zus. Ferienzentren,Ferienh.-wohnungen zusammen | 26 | 22 | 84,6 | 15,8 | 2 886 | 2 307 | 79,9 | 28,7 | 21,8 | 36,3 | 13,6 | 24,2 |
| Vorsorge- u. Reha-Kliniken | 10 | 10 | 100,0 | 0,0 | 1 869 | 1 862 | 99,6 | 0,4 | 69,3 | 69,6 | 58,3 | 59,5 |
| Betriebe zusammen | 460 | 407 | 88,5 | 18,3 | 29 456 | 26 959 | 91,5 | 17,8 | 23,4 | 29,1 | 17,2 | 22,9 |
| Parchim | | | | | | | | | | | | |
| Hotels | 30 | 29 | 96,7 | 3,6 | 1 886 | 1 749 | 92,7 | 3,4 | 16,4 | 17,7 | 12,3 | 13,3 |
| Hotels garnis | . | . | . | . | . | . | . | . | . | . | . | . |
| Gasthöfe | 15 | 14 | 93,3 | 17,6 | 391 | 357 | 91,3 | 16,2 | 12,0 | 13,2 | 7,7 | 8,8 |
| Pensionen | 11 | 10 | 90,9 | 9,1 | 259 | 232 | 89,6 | 10,4 | 14,7 | 17,0 | 9,5 | 11,6 |
| Jugendherbergen und Hütten | . | . | . | . | . | . | . | . | . | . | . | . |
| Erholungs-,Ferien-,Schul.-heime u. Boardingh. zus. Ferienzentren,Ferienh.-wohnungen zusammen | 11 | 10 | 90,9 | 11,1 | 592 | 509 | 86,0 | 12,6 | 5,9 | 11,9 | 4,9 | 10,3 |
| Vorsorge- u. Reha-Kliniken | 4 | 4 | 100,0 | 0,0 | 772 | 760 | 98,4 | 1,6 | 87,8 | 89,2 | 84,7 | 86,0 |
| Betriebe zusammen | 110 | 97 | 88,2 | 0,0 | 5 811 | 4 995 | 86,0 | 1,3 | 21,6 | 28,3 | 18,4 | 24,4 |

1) Im Berichtsmonat geöffnete sowie vorübergehend geschlossene Betriebe. - 2) Ganz oder teilweise geöffnet. - 3) Anteil am Insgesamt. - 4) Maximales Bettenangebot in den zurückliegenden 13 Monaten (einschl. lfd. Monat). - 5) Rechnerischer Wert (Übernachtungen/mögliche Bettentage) x 100. - 6) Rechnerischer Wert (Übernachtungen/angebotene Bettentage) x 100.

Noch: 15. Beherbergungsstätten, Gästebetten und Kapazitätsauslastung
nach Regionalgliederung und Betriebsarten

| Kreis - Land - Betriebsart | März 2005 | | | | | | | | | | Januar - März 2005 | |
|--|--------------|-----------------------|-------------|-------------------------------------|------------------------------|---|-------------|-----------------------------------|------------------------------|--------------------|-----------------------|--------------------|
| | Betriebe | | | | Betten / Schlafgelegenheiten | | | | durchschnittliche Auslastung | | | |
| | insgesamt 1) | darunter | | | insgesamt 4) | darunter | | | aller 5) | der angebotenen 6) | aller 5) | der angebotenen 6) |
| | | geöffnete 2) Betriebe | | | | angebotene Betten / Schlafgelegenheiten | | | | | | |
| | | zusammen | Anteil | Veränd. gegenüber Vorjahresmonat 3) | | zusammen | An- teil 3) | Ver- änd. über Vor- jahres- monat | | | | |
| Anzahl | | % | | Anzahl | | % | | | | | | |
| Rügen | | | | | | | | | | | | |
| Hotels | 95 | 92 | 96,8 | 10,8 | 11 456 | 10 924 | 95,4 | 4,7 | 31,2 | 35,1 | 23,8 | 29,9 |
| Hotels garnis | 62 | 51 | 82,3 | 37,8 | 2 221 | 1 901 | 85,6 | 48,5 | 10,4 | 17,2 | 6,1 | 11,1 |
| Gasthöfe | 57 | 55 | 96,5 | 22,2 | 1 871 | 1 772 | 94,7 | 20,7 | 16,6 | 20,8 | 10,5 | 14,4 |
| Pensionen | 46 | 41 | 89,1 | 46,4 | 1 397 | 1 159 | 83,0 | 32,8 | 9,8 | 14,5 | 5,5 | 9,2 |
| Jugendherbergen und Hütten | 7 | 6 | 85,7 | 50,0 | 1 097 | 1 061 | 96,7 | 40,9 | 17,5 | 22,0 | 9,1 | 10,1 |
| Erholungs-,Ferien-,Schul.- heime u. Boardingh. zus. | 18 | 15 | 83,3 | 15,4 | 1 305 | 1 144 | 87,7 | 26,0 | 12,1 | 19,7 | 10,9 | 17,6 |
| Ferienzentren,Ferienh.- wohnungen zusammen | 334 | 287 | 85,9 | 10,0 | 21 647 | 18 546 | 85,7 | 1,6 | 16,3 | 20,0 | 10,6 | 13,3 |
| Vorsorge- u. Reha-Kliniken | 9 | 9 | 100,0 | 0,0 | 1 741 | 1 694 | 97,3 | 2,7- | 56,0 | 58,6 | 45,5 | 54,3 |
| Betriebe zusammen | 628 | 556 | 88,5 | 15,8 | 42 735 | 38 201 | 89,4 | 7,0 | 21,3 | 26,1 | 15,1 | 19,6 |
| Uecker-Randow | | | | | | | | | | | | |
| Hotels | 11 | 11 | 100,0 | 8,3- | 580 | 580 | 100,0 | 11,9- | 23,1 | 23,1 | 15,2 | 16,0 |
| Hotels garnis | 3 | 3 | 100,0 | 0,0 | 59 | 57 | 96,6 | 3,4- | 12,8 | 13,2 | 10,2 | 10,4 |
| Gasthöfe | 9 | 9 | 100,0 | 0,0 | 175 | 170 | 97,1 | 2,3- | 9,1 | 13,2 | 8,3 | 11,4 |
| Pensionen | . | . | . | . | . | . | . | . | . | . | . | . |
| Jugendherbergen und Hütten | 6 | 3 | 50,0 | 50,0 | 505 | 209 | 41,4 | 109,0 | 3,7 | 16,6 | 1,4 | 8,9 |
| Erholungs-,Ferien-,Schul.- heime u. Boardingh. zus. | . | . | . | . | . | . | . | . | . | . | . | . |
| Ferienzentren,Ferienh.- wohnungen zusammen | 10 | 6 | 60,0 | 20,0 | 1 038 | 944 | 90,9 | 5,8 | 4,2 | 5,0 | 3,4 | 4,0 |
| Betriebe zusammen | 43 | 36 | 83,7 | 2,9 | 2 530 | 2 128 | 84,1 | 3,1 | 8,8 | 11,6 | 6,1 | 8,4 |
| Mecklenburg-Vorpommern | | | | | | | | | | | | |
| Hotels | 534 | 521 | 97,6 | 6,5 | 51 893 | 50 058 | 96,5 | 5,5 | 30,4 | 33,2 | 23,3 | 27,2 |
| Hotels garnis | 259 | 236 | 91,1 | 18,0 | 8 948 | 8 160 | 91,2 | 20,3 | 15,5 | 19,4 | 11,2 | 15,2 |
| Gasthöfe | 259 | 242 | 93,4 | 12,6 | 7 753 | 7 190 | 92,7 | 14,7 | 15,7 | 19,5 | 10,5 | 14,1 |
| Pensionen | 223 | 197 | 88,3 | 13,9 | 6 679 | 5 648 | 84,6 | 18,1 | 14,0 | 18,9 | 10,0 | 14,5 |
| Jugendherbergen und Hütten | 75 | 60 | 80,0 | 15,4 | 6 686 | 5 553 | 83,1 | 16,0 | 10,5 | 15,3 | 6,4 | 10,1 |
| Erholungs-,Ferien-,Schul.- heime u. Boardingh. zus. | 142 | 129 | 90,8 | 15,2 | 10 083 | 8 530 | 84,6 | 20,9 | 16,9 | 25,2 | 11,4 | 17,9 |
| Ferienzentren,Ferienh.- wohnungen zusammen | 1 080 | 931 | 86,2 | 10,0 | 65 896 | 58 826 | 89,3 | 8,6 | 15,4 | 18,6 | 10,7 | 13,4 |
| Vorsorge- u. Reha-Kliniken | 54 | 54 | 100,0 | 0,0 | 10 781 | 10 671 | 99,0 | 0,9- | 65,6 | 68,2 | 56,3 | 60,4 |
| Betriebe zusammen | 2 626 | 2 370 | 90,3 | 10,7 | 168 719 | 154 636 | 91,7 | 8,8 | 23,1 | 27,4 | 17,4 | 21,7 |

1) Im Berichtsmonat geöffnete sowie vorübergehend geschlossene Betriebe. - 2) Ganz oder teilweise geöffnet. - 3) Anteil am Ingesamt. - 4) Maximales Bettenangebot in den zurückliegenden 13 Monaten (einschl. lfd. Monat). - 5) Rechnerischer Wert (Übernachtungen/mögliche Bettentage) x 100. - 6) Rechnerischer Wert (Übernachtungen/angebotene Bettentage) x 100.

16. Ankünfte, Übernachtungen und Aufenthaltsdauer der Gäste in Beherbergungsstätten
nach Regionalgliederung

| Kreis - Land | März 2005 | | | | | Januar - März 2005 | | | | |
|---|----------------|--|------------------|--|---------------------------------------|--------------------|---|------------------|---|---------------------------------------|
| | Ankünfte | | Übernachtungen | | durchschnittliche Aufenthaltsdauer 1) | Ankünfte | | Übernachtungen | | durchschnittliche Aufenthaltsdauer 1) |
| | insgesamt | Veränderung gegenüber dem Vorjahresmonat | insgesamt | Veränderung gegenüber dem Vorjahresmonat | | insgesamt | Veränderung gegenüber dem Vorjahreszeitraum | insgesamt | Veränderung gegenüber dem Vorjahreszeitraum | |
| | | Anzahl | | % | Anzahl | | % | | Anzahl | % |
| Greifswald, Hansestadt | 4 891 | 13,6 | 12 768 | 57,2 | 2,6 | 11 687 | 9,8 | 27 548 | 35,9 | 2,4 |
| Neubrandenburg, Stadt | 3 556 | 17,4- | 6 218 | 16,0- | 1,7 | 10 157 | 6,6- | 17 516 | 16,6- | 1,7 |
| Rostock, Hansestadt | 28 660 | 5,4 | 64 505 | 15,3 | 2,3 | 68 287 | 2,6 | 151 451 | 8,1 | 2,2 |
| Schwerin, Landeshauptstadt | 10 231 | 2,6 | 18 636 | 15,7 | 1,8 | 24 303 | 4,3- | 43 484 | 4,8 | 1,8 |
| Stralsund, Hansestadt | 6 371 | 5,7 | 13 054 | 12,1 | 2,0 | 15 731 | 8,9 | 30 868 | 8,5 | 2,0 |
| Wismar, Hansestadt | 3 663 | 4,3- | 10 791 | 6,4- | 2,9 | 8 300 | 12,5- | 25 577 | 10,5- | 3,1 |
| Bad Doberan | 40 215 | 13,5 | 171 645 | 10,3 | 4,3 | 88 568 | 12,3 | 375 163 | 7,2 | 4,2 |
| Demmin | 4 427 | 0,3- | 11 662 | 28,4 | 2,6 | 10 338 | 2,3 | 24 207 | 10,7 | 2,3 |
| Güstrow | 17 228 | 19,7 | 56 427 | 24,6 | 3,3 | 47 653 | 24,2 | 166 130 | 31,2 | 3,5 |
| Ludwigslust | 3 863 | 14,0- | 8 628 | 8,3- | 2,2 | 10 347 | 9,5- | 22 727 | 4,3- | 2,2 |
| Mecklenburg-Strelitz | 8 419 | 20,7 | 28 376 | 23,3 | 3,4 | 16 762 | 3,5 | 62 221 | 12,0 | 3,7 |
| Müritz | 21 696 | 21,4 | 76 413 | 25,6 | 3,5 | 43 131 | 9,7 | 152 856 | 9,5 | 3,5 |
| Nordvorpommern | 26 136 | 12,1 | 116 105 | 14,9 | 4,4 | 52 808 | 5,7 | 239 277 | 2,6 | 4,5 |
| Nordwestmecklenburg | 16 048 | 12,8 | 71 025 | 17,5 | 4,4 | 33 933 | 9,4 | 148 512 | 1,4 | 4,4 |
| Ostvorpommern | 49 940 | 17,5 | 213 439 | 17,6 | 4,3 | 105 321 | 13,5 | 457 177 | 8,4 | 4,3 |
| Parchim | 9 149 | 1,4 | 38 969 | 9,1 | 4,3 | 21 115 | 0,1- | 96 031 | 3,2 | 4,5 |
| Rügen | 64 024 | 8,9 | 282 209 | 9,4 | 4,4 | 127 919 | 2,1 | 580 188 | 2,3 | 4,5 |
| Uecker-Randow | 3 074 | 5,3- | 6 916 | 15,8 | 2,2 | 6 648 | 8,3- | 13 903 | 6,3 | 2,1 |
| Mecklenburg-Vorpommern insgesamt | 321 591 | 10,8 | 1 207 786 | 14,3 | 3,8 | 703 008 | 6,7 | 2 634 836 | 6,6 | 3,7 |

1) Rechnerischer Wert Übernachtungen/Ankünfte.

17. Ankünfte, Übernachtungen und Aufenthaltsdauer der Gäste in Beherbergungsstätten
nach Regionalgliederung und Betriebsarten

| Kreis - Land - Betriebsart | März 2005 | | | | | Januar - März 2005 | | | | |
|--|-----------|--|----------------|--|---------------------------------------|--------------------|---|----------------|---|---------------------------------------|
| | Ankünfte | | Übernachtungen | | durchschnittliche Aufenthaltsdauer 1) | Ankünfte | | Übernachtungen | | durchschnittliche Aufenthaltsdauer 1) |
| | insgesamt | Veränderung gegenüber dem Vorjahresmonat | insgesamt | Veränderung gegenüber dem Vorjahresmonat | | insgesamt | Veränderung gegenüber dem Vorjahreszeitraum | insgesamt | Veränderung gegenüber dem Vorjahreszeitraum | |
| | | Anzahl | | % | Anzahl | | % | | Anzahl | % |
| Greifswald, Hansestadt | | | | | | | | | | |
| Hotels | 3 754 | 7,7 | 10 216 | 52,1 | 2,7 | 8 890 | 5,9 | 21 006 | 32,7 | 2,4 |
| Hotels garnis | . | . | . | . | . | . | . | . | . | . |
| Gasthöfe | 424 | 31,7 | 534 | 42,8 | 1,3 | 928 | 22,4 | 1 107 | 19,0 | 1,2 |
| Pensionen | . | . | . | . | . | . | . | . | . | . |
| Jugendherbergen und Hütten | . | . | . | . | . | . | . | . | . | . |
| Ferienzentren, Ferienh.- wohnungen zusammen | . | . | . | . | . | . | . | . | . | . |
| Betriebe zusammen | 4 891 | 13,6 | 12 768 | 57,2 | 2,6 | 11 687 | 9,8 | 27 548 | 35,9 | 2,4 |
| Neubrandenburg, Stadt | | | | | | | | | | |
| Hotels | 2 860 | 18,1- | 4 658 | 19,7- | 1,6 | 8 409 | 4,5- | 13 993 | 16,5- | 1,7 |
| Hotels garnis | 226 | 4,6 | 458 | 22,1 | 2,0 | 619 | 12,5 | 1 157 | 8,6 | 1,9 |
| Gasthöfe | . | . | . | . | . | . | . | . | . | . |
| Pensionen | . | . | . | . | . | . | . | . | . | . |
| Erholungs-, Ferien-, Schul.- heime u. Boardingh. zus. | . | . | . | . | . | . | . | . | . | . |
| Betriebe zusammen | 3 556 | 17,4- | 6 218 | 16,0- | 1,7 | 10 157 | 6,6- | 17 516 | 16,6- | 1,7 |
| Rostock, Hansestadt | | | | | | | | | | |
| Hotels | 20 680 | 1,5 | 45 260 | 10,8 | 2,2 | 51 034 | 0,1 | 109 678 | 5,4 | 2,1 |
| Hotels garnis | 3 041 | 20,9 | 6 882 | 31,7 | 2,3 | 6 989 | 25,9 | 15 835 | 26,0 | 2,3 |
| Gasthöfe | 848 | 33,5 | 1 837 | 43,7 | 2,2 | 1 790 | 0,1- | 3 651 | 0,4- | 2,0 |
| Pensionen | 694 | 36,9 | 1 773 | 34,3 | 2,6 | 1 548 | 36,4 | 3 931 | 32,9 | 2,5 |
| Jugendherbergen und Hütten | 818 | 15,6- | 2 166 | 4,4- | 2,6 | 1 914 | 4,3- | 5 209 | 9,7 | 2,7 |
| Erholungs-, Ferien-, Schul.- heime u. Boardingh. zus. | 1 387 | 3,0 | 3 210 | 19,3 | 2,3 | 2 711 | 7,1- | 6 468 | 10,2 | 2,4 |
| Ferienzentren, Ferienh.- wohnungen zusammen | 1 192 | 42,4 | 3 377 | 45,2 | 2,8 | 2 301 | 6,4 | 6 679 | 6,4 | 2,9 |
| Betriebe zusammen | 28 660 | 5,4 | 64 505 | 15,3 | 2,3 | 68 287 | 2,6 | 151 451 | 8,1 | 2,2 |
| Schwerin, Landeshauptstadt | | | | | | | | | | |
| Hotels | 7 604 | 11,6 | 13 713 | 30,1 | 1,8 | 17 637 | 1,5 | 31 364 | 14,8 | 1,8 |
| Hotels garnis | 1 714 | 16,2- | 3 136 | 8,6- | 1,8 | 4 229 | 25,6- | 7 552 | 21,4- | 1,8 |
| Gasthöfe | 452 | 1,3 | 720 | 10,1 | 1,6 | 1 170 | 7,5 | 1 727 | 0,6 | 1,5 |
| Pensionen | . | . | . | . | . | . | . | . | . | . |
| Jugendherbergen und Hütten | . | . | . | . | . | . | . | . | . | . |
| Erholungs-, Ferien-, Schul.- heime u. Boardingh. zus. | . | . | . | . | . | . | . | . | . | . |
| Ferienzentren, Ferienh.- wohnungen zusammen | . | . | . | . | . | . | . | . | . | . |
| Betriebe zusammen | 10 231 | 2,6 | 18 636 | 15,7 | 1,8 | 24 303 | 4,3- | 43 484 | 4,8 | 1,8 |

1) Rechnerischer Wert Übernachtungen/Ankünfte.

Noch: 17. Ankünfte, Übernachtungen und Aufenthaltsdauer der Gäste in Beherbergungsstätten
nach Regionalgliederung und Betriebsarten

| Kreis - Land - Betriebsart | März 2005 | | | | | Januar - März 2005 | | | | |
|--|-----------|---|----------------|---|--|--------------------|--|----------------|--|--|
| | Ankünfte | | Übernachtungen | | | Ankünfte | | Übernachtungen | | |
| | insgesamt | Veränderung gegen- über dem Vor- jahres- monat | insgesamt | Veränderung gegen- über dem Vor- jahres- monat | durch- schnitt- liche Aufent- halts- dauer 1) | insgesamt | Veränderung gegen- über dem Vor- jahres- zeitraum | insgesamt | Veränderung gegen- über dem Vor- jahres- zeitraum | durch- schnitt- liche Aufent- halts- dauer 1) |
| | | | | | | | | | | |
| Stralsund, Hansestadt | | | | | | | | | | |
| Hotels | 5 014 | 13,0 | 10 221 | 21,5 | 2,0 | 12 611 | 12,9 | 24 853 | 11,8 | 2,0 |
| Hotels garnis | 701 | 0,3- | 1 331 | 6,8 | 1,9 | 1 683 | 6,7 | 2 942 | 9,4 | 1,7 |
| Gasthöfe | . | . | . | . | . | . | . | . | . | . |
| Pensionen | 298 | 12,0 | 621 | 9,1 | 2,1 | 618 | 4,9- | 1 209 | 5,5- | 2,0 |
| Jugendherbergen und Hütten | . | . | . | . | . | . | . | . | . | . |
| Ferienzentren, Ferienh.- wohnungen zusammen | 75 | 40,5- | 306 | 7,3- | 4,1 | 225 | 14,1- | 805 | 3,3 | 3,6 |
| Betriebe zusammen | 6 371 | 5,7 | 13 054 | 12,1 | 2,0 | 15 731 | 8,9 | 30 868 | 8,5 | 2,0 |
| Wismar, Hansestadt | | | | | | | | | | |
| Hotels | 1 944 | 13,3 | 3 813 | 15,1 | 2,0 | 4 364 | 8,3 | 8 570 | 10,1 | 2,0 |
| Hotels garnis | 318 | 0,6- | 795 | 32,3 | 2,5 | 731 | 8,4- | 1 617 | 23,4 | 2,2 |
| Gasthöfe | . | . | . | . | . | . | . | . | . | . |
| Pensionen | 173 | 39,3- | 381 | 35,0- | 2,2 | 611 | 19,9- | 1 302 | 19,6- | 2,1 |
| Jugendherbergen und Hütten | . | . | . | . | . | . | . | . | . | . |
| Vorsorge- u. Reha-Kliniken | . | . | . | . | . | . | . | . | . | . |
| Betriebe zusammen | 3 663 | 4,3- | 10 791 | 6,4- | 2,9 | 8 300 | 12,5- | 25 577 | 10,5- | 3,1 |
| Bad Doberan | | | | | | | | | | |
| Hotels | 21 744 | 10,5 | 77 731 | 8,5 | 3,6 | 49 966 | 13,1 | 173 368 | 7,5 | 3,5 |
| Hotels garnis | 2 466 | 0,8- | 6 130 | 0,4 | 2,5 | 5 733 | 5,4- | 13 768 | 0,2 | 2,4 |
| Gasthöfe | 2 254 | 44,8 | 5 563 | 46,0 | 2,5 | 5 385 | 77,5 | 10 329 | 52,5 | 1,9 |
| Pensionen | 1 885 | 21,4 | 4 726 | 41,7 | 2,5 | 3 951 | 13,3 | 9 683 | 31,1 | 2,5 |
| Jugendherbergen und Hütten | 385 | 2,1 | 1 244 | 19,4 | 3,2 | 550 | 12,0- | 1 782 | 9,8- | 3,2 |
| Erholungs-, Ferien-, Schul.- heime u. Boardingh. zus. | 1 681 | 27,7 | 9 893 | 66,4 | 5,9 | 2 579 | 19,7 | 15 022 | 51,9 | 5,8 |
| Ferienzentren, Ferienh.- wohnungen zusammen | 7 523 | 31,2 | 28 597 | 16,1 | 3,8 | 14 634 | 9,8 | 57 356 | 0,8- | 3,9 |
| Vorsorge- u. Reha-Kliniken | 2 277 | 16,6- | 37 761 | 3,6- | 16,6 | 5 770 | 3,3- | 93 855 | 3,1 | 16,3 |
| Betriebe zusammen | 40 215 | 13,5 | 171 645 | 10,3 | 4,3 | 88 568 | 12,3 | 375 163 | 7,2 | 4,2 |
| Demmin | | | | | | | | | | |
| Hotels | 1 798 | 16,2- | 3 786 | 6,4- | 2,1 | 4 304 | 9,5- | 8 172 | 13,0- | 1,9 |
| Hotels garnis | 462 | 20,5- | 1 112 | 4,3- | 2,4 | 1 064 | 27,1- | 2 334 | 21,7- | 2,2 |
| Gasthöfe | 215 | 18,1 | 390 | 30,0 | 1,8 | 418 | 6,7- | 703 | 0,3 | 1,7 |
| Pensionen | . | . | . | . | . | . | . | . | . | . |
| Jugendherbergen und Hütten | . | . | . | . | . | . | . | . | . | . |
| Erholungs-, Ferien-, Schul.- heime u. Boardingh. zus. | 547 | 49,0 | 1 331 | 54,4 | 2,4 | 1 175 | 21,5 | 2 560 | 24,5 | 2,2 |
| Ferienzentren, Ferienh.- wohnungen zusammen | 1 084 | 10,1 | 4 178 | 81,9 | 3,9 | 2 579 | 25,6 | 8 432 | 45,1 | 3,3 |
| Betriebe zusammen | 4 427 | 0,3- | 11 662 | 28,4 | 2,6 | 10 338 | 2,3 | 24 207 | 10,7 | 2,3 |

1) Rechnerischer Wert Übernachtungen/Ankünfte.

Noch: 17. Ankünfte, Übernachtungen und Aufenthaltsdauer der Gäste in Beherbergungsstätten nach Regionalgliederung und Betriebsarten

| Kreis - Land - Betriebsart | März 2005 | | | | | Januar - März 2005 | | | | |
|---|---------------|--|----------------|--|---------------------------------------|--------------------|---|----------------|---|---------------------------------------|
| | Ankünfte | | Übernachtungen | | | Ankünfte | | Übernachtungen | | |
| | insgesamt | Veränderung gegenüber dem Vorjahresmonat | insgesamt | Veränderung gegenüber dem Vorjahresmonat | durchschnittliche Aufenthaltsdauer 1) | insgesamt | Veränderung gegenüber dem Vorjahreszeitraum | insgesamt | Veränderung gegenüber dem Vorjahreszeitraum | durchschnittliche Aufenthaltsdauer 1) |
| | | | | | | | | | | |
| Güstrow | | | | | | | | | | |
| Hotels | 4 718 | 9,8 | 10 663 | 24,1 | 2,3 | 10 514 | 3,5 | 22 862 | 15,9 | 2,2 |
| Hotels garnis | 657 | 3,8 | 1 578 | 14,6 | 2,4 | 1 773 | 22,5 | 4 128 | 26,9 | 2,3 |
| Gasthöfe | . | . | . | . | . | . | . | . | . | . |
| Pensionen | 710 | 50,7 | 2 431 | 34,9 | 3,4 | 1 830 | 19,4 | 7 170 | 30,9 | 3,9 |
| Jugendherbergen und Hütten | 456 | 22,6- | 1 080 | 13,7- | 2,4 | 953 | 23,9- | 2 161 | 26,9- | 2,3 |
| Erholungs-, Ferien-, Schul- heime u. Boardingh. zus. | 1 557 | 6,4- | 3 383 | 4,7- | 2,2 | 4 034 | 5,3- | 9 182 | 6,9- | 2,3 |
| Ferienzentren, Ferienh.- wohnungen zusammen | 8 380 | 42,1 | 30 030 | 41,2 | 3,6 | 26 487 | 49,9 | 101 291 | 50,4 | 3,8 |
| Vorsorge- u. Reha-Kliniken | . | . | . | . | . | . | . | . | . | . |
| Betriebe zusammen | 17 228 | 19,7 | 56 427 | 24,6 | 3,3 | 47 653 | 24,2 | 166 130 | 31,2 | 3,5 |
| Ludwigslust | | | | | | | | | | |
| Hotels | 2 209 | 17,9- | 4 052 | 19,4- | 1,8 | 6 067 | 10,4- | 10 913 | 14,2- | 1,8 |
| Hotels garnis | 141 | 98,6 | 250 | 92,3 | 1,8 | 384 | 107,6 | 708 | 73,1 | 1,8 |
| Gasthöfe | 688 | 7,7 | 1 386 | 7,5- | 2,0 | 1 492 | 21,8- | 2 883 | 24,1- | 1,9 |
| Pensionen | 197 | 41,7- | 330 | 51,3- | 1,7 | 520 | 34,0- | 935 | 42,0- | 1,8 |
| Jugendherbergen und Hütten | 322 | 19,9- | 915 | 5,5- | 2,8 | 1 096 | 8,8 | 2 602 | 9,4 | 2,4 |
| Erholungs-, Ferien-, Schul- heime u. Boardingh. zus. | 261 | 14,4- | 1 064 | 34,9 | 4,1 | 641 | 2,0- | 2 383 | 32,4 | 3,7 |
| Ferienzentren, Ferienh.- wohnungen zusammen | 45 | 2,2- | 631 | 101,0 | 14,0 | 147 | 27,8 | 2 303 | 122,3 | 15,7 |
| Betriebe zusammen | 3 863 | 14,0- | 8 628 | 8,3- | 2,2 | 10 347 | 9,5- | 22 727 | 4,3- | 2,2 |
| Mecklenburg-Strelitz | | | | | | | | | | |
| Hotels | 3 454 | 14,0 | 6 493 | 16,5 | 1,9 | 7 432 | 5,7- | 13 441 | 6,8- | 1,8 |
| Hotels garnis | 194 | 12,2- | 383 | 12,3 | 2,0 | 510 | 13,0- | 1 380 | 48,7 | 2,7 |
| Gasthöfe | 516 | 22,2- | 868 | 17,9- | 1,7 | 1 163 | 28,7- | 2 033 | 24,2- | 1,7 |
| Pensionen | 444 | 100,0 | 1 356 | 244,2 | 3,1 | 820 | 33,8 | 2 246 | 101,3 | 2,7 |
| Jugendherbergen und Hütten | . | . | . | . | . | . | . | . | . | . |
| Erholungs-, Ferien-, Schul- heime u. Boardingh. zus. | 606 | 0,7 | 1 193 | 39,0- | 2,0 | 998 | 11,1- | 2 815 | 30,8- | 2,8 |
| Ferienzentren, Ferienh.- wohnungen zusammen | 2 220 | 140,5 | 8 674 | 151,3 | 3,9 | 3 487 | 94,5 | 15 004 | 85,0 | 4,3 |
| Vorsorge- u. Reha-Kliniken | . | . | . | . | . | . | . | . | . | . |
| Betriebe zusammen | 8 419 | 20,7 | 28 376 | 23,3 | 3,4 | 16 762 | 3,5 | 62 221 | 12,0 | 3,7 |
| Müritz | | | | | | | | | | |
| Hotels | 9 993 | 12,9 | 23 408 | 24,3 | 2,3 | 20 578 | 0,5 | 47 539 | 3,8 | 2,3 |
| Hotels garnis | 591 | 35,6 | 1 354 | 68,0 | 2,3 | 1 065 | 26,2 | 2 566 | 54,1 | 2,4 |
| Gasthöfe | 829 | 14,7 | 1 741 | 26,6 | 2,1 | 1 585 | 6,2 | 3 085 | 14,9 | 1,9 |
| Pensionen | 433 | 92,4 | 1 460 | 104,5 | 3,4 | 753 | 38,7 | 2 394 | 36,0 | 3,2 |
| Jugendherbergen und Hütten | 105 | 15,4 | 202 | 41,3 | 1,9 | 251 | 52,1 | 434 | 8,8- | 1,7 |
| Erholungs-, Ferien-, Schul- heime u. Boardingh. zus. | 1 265 | 125,5 | 2 210 | 46,0 | 1,7 | 2 692 | 144,7 | 4 453 | 8,2 | 1,7 |
| Ferienzentren, Ferienh.- wohnungen zusammen | 7 483 | 23,8 | 30 661 | 39,8 | 4,1 | 13 634 | 10,1 | 52 241 | 16,4 | 3,8 |
| Vorsorge- u. Reha-Kliniken | 997 | 6,6 | 15 377 | 0,8- | 15,4 | 2 573 | 10,1 | 40 144 | 5,1 | 15,6 |
| Betriebe zusammen | 21 696 | 21,4 | 76 413 | 25,6 | 3,5 | 43 131 | 9,7 | 152 856 | 9,5 | 3,5 |

1) Rechnerischer Wert Übernachtungen/Ankünfte.

Noch: 17. Ankünfte, Übernachtungen und Aufenthaltsdauer der Gäste in Beherbergungsstätten
nach Regionalgliederung und Betriebsarten

| Kreis - Land - Betriebsart | März 2005 | | | | | Januar - März 2005 | | | | |
|---|---------------|--|----------------|--|---------------------------------------|--------------------|---|----------------|---|---------------------------------------|
| | Ankünfte | | Übernachtungen | | durchschnittliche Aufenthaltsdauer 1) | Ankünfte | | Übernachtungen | | durchschnittliche Aufenthaltsdauer 1) |
| | insgesamt | Veränderung gegenüber dem Vorjahresmonat | insgesamt | Veränderung gegenüber dem Vorjahresmonat | | insgesamt | Veränderung gegenüber dem Vorjahreszeitraum | insgesamt | Veränderung gegenüber dem Vorjahreszeitraum | |
| | | Anzahl | | % | Anzahl | | % | | Anzahl | % |
| Nordvorpommern | | | | | | | | | | |
| Hotels | 12 719 | 7,6 | 37 197 | 16,8 | 2,9 | 26 730 | 5,0 | 75 321 | 10,4 | 2,8 |
| Hotels garnis | 1 430 | 7,9 | 4 118 | 8,7 | 2,9 | 2 759 | 2,5- | 7 812 | 2,5- | 2,8 |
| Gasthöfe | 1 675 | 5,1- | 4 549 | 14,7 | 2,7 | 3 679 | 4,0- | 9 405 | 0,2 | 2,6 |
| Pensionen | 935 | 30,8 | 2 737 | 36,3 | 2,9 | 2 132 | 22,9 | 5 667 | 9,7 | 2,7 |
| Jugendherbergen und Hütten | 878 | 10,2 | 2 719 | 38,9 | 3,1 | 1 300 | 7,8 | 3 640 | 26,8 | 2,8 |
| Erholungs-,Ferien-,Schul- heime u. Boardingh. zus. | 749 | 42,1 | 1 885 | 52,6 | 2,5 | 1 405 | 30,6 | 3 731 | 15,6 | 2,7 |
| Ferienzentren,Ferienh.- wohnungen zusammen | 5 866 | 38,1 | 30 568 | 42,1 | 5,2 | 10 481 | 14,0 | 54 034 | 10,1 | 5,2 |
| Vorsorge- u. Reha-Kliniken | 1 884 | 11,3- | 32 332 | 6,9- | 17,2 | 4 322 | 6,5- | 79 667 | 8,6- | 18,4 |
| Betriebe zusammen | 26 136 | 12,1 | 116 105 | 14,9 | 4,4 | 52 808 | 5,7 | 239 277 | 2,6 | 4,5 |
| Nordwestmecklenburg | | | | | | | | | | |
| Hotels | 8 692 | 2,3 | 21 720 | 9,9 | 2,5 | 19 937 | 7,8 | 46 770 | 7,5 | 2,3 |
| Hotels garnis | 157 | 37,2- | 460 | 13,9- | 2,9 | 474 | 8,3- | 1 137 | 3,3- | 2,4 |
| Gasthöfe | 738 | 41,7 | 2 072 | 11,5 | 2,8 | 1 453 | 18,2 | 4 293 | 7,7 | 3,0 |
| Pensionen | 524 | 7,7- | 1 508 | 26,2 | 2,9 | 1 132 | 1,9 | 3 023 | 14,2 | 2,7 |
| Jugendherbergen und Hütten | 355 | 13,0- | 1 038 | 10,1- | 2,9 | 387 | 5,1- | 1 132 | 1,9- | 2,9 |
| Erholungs-,Ferien-,Schul- heime u. Boardingh. zus. | 513 | 0,8- | 1 930 | 19,4 | 3,8 | 803 | 39,6- | 2 968 | 26,6- | 3,7 |
| Ferienzentren,Ferienh.- wohnungen zusammen | 3 969 | 54,9 | 18 171 | 58,5 | 4,6 | 7 211 | 36,1 | 34 352 | 43,8 | 4,8 |
| Vorsorge- u. Reha-Kliniken | 1 100 | 21,8 | 24 126 | 5,5 | 21,9 | 2 536 | 3,1- | 54 837 | 17,1- | 21,6 |
| Betriebe zusammen | 16 048 | 12,8 | 71 025 | 17,5 | 4,4 | 33 933 | 9,4 | 148 512 | 1,4 | 4,4 |
| Ostvorpommern | | | | | | | | | | |
| Hotels | 28 458 | 10,6 | 92 223 | 12,3 | 3,2 | 63 516 | 11,9 | 205 308 | 9,8 | 3,2 |
| Hotels garnis | 2 310 | 44,6 | 6 744 | 24,7 | 2,9 | 4 460 | 35,7 | 13 209 | 24,2 | 3,0 |
| Gasthöfe | 1 564 | 5,3 | 4 631 | 10,3 | 3,0 | 2 972 | 7,6- | 8 158 | 2,8- | 2,7 |
| Pensionen | 1 404 | 5,4 | 4 887 | 10,7- | 3,5 | 2 862 | 2,8 | 10 194 | 17,0- | 3,6 |
| Jugendherbergen und Hütten | 471 | 4,7 | 1 276 | 13,8 | 2,7 | 996 | 2,1- | 2 500 | 9,1 | 2,5 |
| Erholungs-,Ferien-,Schul- heime u. Boardingh. zus. | 4 150 | 18,9 | 19 463 | 49,3 | 4,7 | 8 290 | 35,3 | 35 512 | 40,9 | 4,3 |
| Ferienzentren,Ferienh.- wohnungen zusammen | 9 567 | 49,6 | 44 058 | 46,7 | 4,6 | 17 156 | 19,6 | 82 502 | 18,5 | 4,8 |
| Vorsorge- u. Reha-Kliniken | 2 016 | 0,8- | 40 157 | 0,3 | 19,9 | 5 069 | 3,3- | 99 794 | 6,1- | 19,7 |
| Betriebe zusammen | 49 940 | 17,5 | 213 439 | 17,6 | 4,3 | 105 321 | 13,5 | 457 177 | 8,4 | 4,3 |
| Parchim | | | | | | | | | | |
| Hotels | 4 808 | 1,1- | 9 578 | 34,7 | 2,0 | 11 756 | 3,7 | 20 837 | 23,1 | 1,8 |
| Hotels garnis | . | . | . | . | . | . | . | . | . | . |
| Gasthöfe | 816 | 8,2 | 1 455 | 26,5 | 1,8 | 1 751 | 0,9- | 2 722 | 1,4 | 1,6 |
| Pensionen | 565 | 4,4 | 1 178 | 20,7 | 2,1 | 1 161 | 5,9- | 2 217 | 18,4- | 1,9 |
| Jugendherbergen und Hütten | . | . | . | . | . | . | . | . | . | . |
| Erholungs-,Ferien-,Schul- heime u. Boardingh. zus. | 440 | 6,4- | 1 089 | 5,1 | 2,5 | 953 | 25,3- | 2 610 | 18,8- | 2,7 |
| Ferienzentren,Ferienh.- wohnungen zusammen | 1 145 | 88,3 | 3 666 | 141,8 | 3,2 | 2 173 | 46,9 | 6 735 | 50,2 | 3,1 |
| Vorsorge- u. Reha-Kliniken | 885 | 1,3- | 21 016 | 6,0- | 23,7 | 2 274 | 1,5 | 58 815 | 2,0- | 25,9 |
| Betriebe zusammen | 9 149 | 1,4 | 38 969 | 9,1 | 4,3 | 21 115 | 0,1- | 96 031 | 3,2 | 4,5 |

1) Rechnerischer Wert Übernachtungen/Ankünfte.

Noch: 17. Ankünfte, Übernachtungen und Aufenthaltsdauer der Gäste in Beherbergungsstätten nach Regionalgliederung und Betriebsarten

| Kreis - Land - Betriebsart | März 2005 | | | | | Januar - März 2005 | | | | |
|--|----------------|--|------------------|--|---------------------------------------|--------------------|---|------------------|---|---------------------------------------|
| | Ankünfte | | Übernachtungen | | durchschnittliche Aufenthaltsdauer 1) | Ankünfte | | Übernachtungen | | durchschnittliche Aufenthaltsdauer 1) |
| | insgesamt | Veränderung gegenüber dem Vorjahresmonat | insgesamt | Veränderung gegenüber dem Vorjahresmonat | | insgesamt | Veränderung gegenüber dem Vorjahreszeitraum | insgesamt | Veränderung gegenüber dem Vorjahreszeitraum | |
| | | Anzahl | | % | Anzahl | | % | | Anzahl | % |
| Rügen | | | | | | | | | | |
| Hotels | 30 975 | 1,2- | 110 929 | 2,4 | 3,6 | 68 018 | 1,4- | 245 395 | 3,2 | 3,6 |
| Hotels garnis | 1 941 | 37,8 | 7 175 | 50,7 | 3,7 | 3 316 | 16,4 | 12 118 | 17,2 | 3,7 |
| Gasthöfe | 3 171 | 6,4 | 9 641 | 2,6 | 3,0 | 5 724 | 4,1 | 17 737 | 5,1- | 3,1 |
| Pensionen | 1 269 | 83,9 | 4 244 | 88,5 | 3,3 | 1 938 | 49,1 | 6 897 | 23,5 | 3,6 |
| Jugendherbergen und Hütten | 1 712 | 4,2- | 5 954 | 12,5 | 3,5 | 2 791 | 2,4 | 8 403 | 4,2 | 3,0 |
| Erholungs-,Ferien-,Schul.- heime u. Boardingh. zus. | 1 022 | 4,5- | 4 889 | 4,0 | 4,8 | 1 886 | 21,0 | 12 851 | 62,4 | 6,8 |
| Ferienzentren,Ferienh.- wohnungen zusammen | 22 267 | 23,3 | 109 175 | 15,9 | 4,9 | 40 465 | 3,4 | 205 543 | 1,5- | 5,1 |
| Vorsorge- u. Reha-Kliniken | 1 667 | 16,2 | 30 202 | 3,9 | 18,1 | 3 781 | 15,8 | 71 244 | 1,4 | 18,8 |
| Betriebe zusammen | 64 024 | 8,9 | 282 209 | 9,4 | 4,4 | 127 919 | 2,1 | 580 188 | 2,3 | 4,5 |
| Uecker-Randow | | | | | | | | | | |
| Hotels | 2 131 | 9,0- | 4 151 | 12,6 | 1,9 | 4 368 | 16,3- | 7 910 | 6,6- | 1,8 |
| Hotels garnis | 94 | 1,1 | 234 | 55,0 | 2,5 | 245 | 9,9 | 542 | 6,4- | 2,2 |
| Gasthöfe | 336 | 24,8- | 493 | 26,0- | 1,5 | 1 004 | 2,3- | 1 339 | 9,5- | 1,3 |
| Pensionen | . | . | . | . | . | . | . | . | . | . |
| Jugendherbergen und Hütten | 203 | 116,0 | 585 | 113,5 | 2,9 | 234 | 112,7 | 621 | 89,3 | 2,7 |
| Erholungs-,Ferien-,Schul.- heime u. Boardingh. zus. | . | . | . | . | . | . | . | . | . | . |
| Ferienzentren,Ferienh.- wohnungen zusammen | 270 | 162,1 | 1 350 | 47,9 | 5,0 | 670 | 78,2 | 3 145 | 85,7 | 4,7 |
| Betriebe zusammen | 3 074 | 5,3- | 6 916 | 15,8 | 2,2 | 6 648 | 8,3- | 13 903 | 6,3 | 2,1 |
| Mecklenburg-Vorpommern | | | | | | | | | | |
| Hotels | 173 555 | 4,8 | 489 812 | 10,8 | 2,8 | 396 131 | 3,9 | 1 087 300 | 6,7 | 2,7 |
| Hotels garnis | 16 811 | 10,8 | 42 901 | 19,5 | 2,6 | 36 766 | 3,9 | 90 393 | 9,5 | 2,5 |
| Gasthöfe | 15 582 | 7,6 | 37 709 | 12,6 | 2,4 | 32 755 | 1,6 | 73 367 | 1,5 | 2,2 |
| Pensionen | 10 068 | 22,2 | 28 897 | 29,6 | 2,9 | 21 217 | 11,6 | 59 857 | 10,6 | 2,8 |
| Jugendherbergen und Hütten | 7 550 | 13,7- | 21 750 | 1,3 | 2,9 | 14 746 | 6,6- | 38 396 | 1,0- | 2,6 |
| Erholungs-,Ferien-,Schul.- heime u. Boardingh. zus. | 14 642 | 13,1 | 52 706 | 29,9 | 3,6 | 29 381 | 13,0 | 103 530 | 22,0 | 3,5 |
| Ferienzentren,Ferienh.- wohnungen zusammen | 71 423 | 35,2 | 314 612 | 32,9 | 4,4 | 142 637 | 18,8 | 633 903 | 15,0 | 4,4 |
| Vorsorge- u. Reha-Kliniken | 11 960 | 2,8- | 219 399 | 2,0- | 18,3 | 29 375 | 0,2 | 548 090 | 3,7- | 18,7 |
| Betriebe zusammen | 321 591 | 10,8 | 1 207 786 | 14,3 | 3,8 | 703 008 | 6,7 | 2 634 836 | 6,6 | 3,7 |

1) Rechnerischer Wert Übernachtungen/Ankünfte.

**18. Beherbergungsstätten, Gästebetten und Kapazitätsauslastung
nach Reisegebieten und Betriebsarten**

| Reisegebiet - Betriebsart | März 2005 | | | | | | | | | | Januar - März 2005 | |
|---|-------------------|-----------------------|--------------|---|------------------------------|--|-------------------|---|---------------------------------|---------------------------------|-----------------------|---------------------------------|
| | Betriebe | | | | Betten / Schlafgelegenheiten | | | | durchschnittliche Auslastung | | | |
| | insge- samt 1) | darunter | | | insge- samt 4) | darunter | | | aller 5) | der ange- bote- nen 6) | aller 5) | der ange- bote- nen 6) |
| | | geöffnete 2) Betriebe | | | | angebotene Betten / Schlafgelegenheiten | | | | | | |
| | | zusammen | Anteil 3) | Ver- änd. gegen- über Vor- jahres monat | | zusammen | An- teil 3) | Ver- änd. gegen- über Vor- jahres monat | | | | |
| Anzahl | | % | | Anzahl | | % | | | | | | |
| Rügen/Hiddensee | | | | | | | | | | | | |
| Hotels | 95 | 92 | 96,8 | 10,8 | 11 456 | 10 924 | 95,4 | 4,7 | 31,2 | 35,1 | 23,8 | 29,9 |
| Hotels garnis | 62 | 51 | 82,3 | 37,8 | 2 221 | 1 901 | 85,6 | 48,5 | 10,4 | 17,2 | 6,1 | 11,1 |
| Gasthöfe | 57 | 55 | 96,5 | 22,2 | 1 871 | 1 772 | 94,7 | 20,7 | 16,6 | 20,8 | 10,5 | 14,4 |
| Pensionen | 46 | 41 | 89,1 | 46,4 | 1 397 | 1 159 | 83,0 | 32,8 | 9,8 | 14,5 | 5,5 | 9,2 |
| Jugendherbergen und Hütten | 7 | 6 | 85,7 | 50,0 | 1 097 | 1 061 | 96,7 | 40,9 | 17,5 | 22,0 | 9,1 | 10,1 |
| Erholungs-,Ferien-,Schul- heime u. Boardingh. zus. | 18 | 15 | 83,3 | 15,4 | 1 305 | 1 144 | 87,7 | 26,0 | 12,1 | 19,7 | 10,9 | 17,6 |
| Ferienzentren,Ferienh.- wohnungen zusammen | 334 | 287 | 85,9 | 10,0 | 21 647 | 18 546 | 85,7 | 1,6 | 16,3 | 20,0 | 10,6 | 13,3 |
| Vorsorge- u. Reha-Kliniken | 9 | 9 | 100,0 | 0,0 | 1 741 | 1 694 | 97,3 | 2,7- | 56,0 | 58,6 | 45,5 | 54,3 |
| Betriebe zusammen | 628 | 556 | 88,5 | 15,8 | 42 735 | 38 201 | 89,4 | 7,0 | 21,3 | 26,1 | 15,1 | 19,6 |
| Vorpommern | | | | | | | | | | | | |
| Hotels | 152 | 151 | 99,3 | 7,9 | 15 850 | 15 437 | 97,4 | 8,4 | 31,3 | 34,6 | 23,5 | 27,9 |
| Hotels garnis | 80 | 74 | 92,5 | 25,4 | 2 620 | 2 378 | 90,8 | 25,0 | 15,3 | 18,8 | 10,4 | 13,9 |
| Gasthöfe | 79 | 72 | 91,1 | 20,0 | 2 280 | 2 130 | 93,4 | 40,8 | 14,5 | 21,3 | 9,8 | 15,6 |
| Pensionen | 61 | 52 | 85,2 | 10,6 | 2 112 | 1 715 | 81,2 | 27,5 | 13,1 | 20,7 | 9,3 | 16,3 |
| Jugendherbergen und Hütten | 21 | 15 | 71,4 | 25,0 | 1 876 | 1 342 | 71,5 | 16,0 | 9,8 | 15,3 | 5,5 | 9,1 |
| Erholungs-,Ferien-,Schul- heime u. Boardingh. zus. | 37 | 33 | 89,2 | 17,9 | 3 738 | 3 081 | 82,4 | 33,4 | 18,5 | 30,7 | 11,7 | 20,8 |
| Ferienzentren,Ferienh.- wohnungen zusammen | 383 | 337 | 88,0 | 10,9 | 19 674 | 18 138 | 92,2 | 9,5 | 12,7 | 14,8 | 8,1 | 9,7 |
| Vorsorge- u. Reha-Kliniken | 17 | 17 | 100,0 | 0,0 | 3 388 | 3 381 | 99,8 | 0,2- | 69,0 | 70,2 | 58,3 | 60,1 |
| Betriebe zusammen | 830 | 751 | 90,5 | 12,6 | 51 538 | 47 602 | 92,4 | 12,2 | 22,7 | 27,1 | 16,6 | 20,9 |
| Mecklenburgische Ostseeküste | | | | | | | | | | | | |
| Hotels | 107 | 101 | 94,4 | 1,0 | 11 991 | 11 672 | 97,3 | 3,2 | 40,0 | 41,8 | 31,1 | 33,7 |
| Hotels garnis | 55 | 53 | 96,4 | 3,9 | 2 258 | 2 114 | 93,6 | 7,1 | 20,4 | 24,0 | 15,8 | 19,9 |
| Gasthöfe | 48 | 46 | 95,8 | 15,0 | 1 693 | 1 562 | 92,3 | 2,0 | 20,8 | 23,3 | 14,2 | 16,7 |
| Pensionen | 50 | 47 | 94,0 | 9,3 | 1 615 | 1 442 | 89,3 | 6,7 | 16,8 | 19,5 | 12,4 | 14,7 |
| Jugendherbergen und Hütten | 17 | 14 | 82,4 | 27,3 | 1 507 | 1 358 | 90,1 | 21,3 | 10,4 | 15,4 | 6,7 | 13,3 |
| Erholungs-,Ferien-,Schul- heime u. Boardingh. zus. | 29 | 29 | 100,0 | 38,1 | 1 959 | 1 720 | 87,8 | 24,7 | 24,8 | 34,8 | 14,0 | 21,2 |
| Ferienzentren,Ferienh.- wohnungen zusammen | 198 | 174 | 87,9 | 8,8 | 13 179 | 12 130 | 92,0 | 16,7 | 12,3 | 15,4 | 8,3 | 10,9 |
| Vorsorge- u. Reha-Kliniken | 17 | 17 | 100,0 | 0,0 | 3 460 | 3 454 | 99,8 | 0,1 | 61,4 | 65,4 | 51,0 | 56,0 |
| Betriebe zusammen | 521 | 481 | 92,3 | 8,6 | 37 662 | 35 452 | 94,1 | 9,1 | 27,2 | 31,6 | 20,6 | 25,1 |

1) Im Berichtsmonat geöffnete sowie vorübergehend geschlossene Betriebe. - 2) Ganz oder teilweise geöffnet. - 3) Anteil am Insgesamt.
- 4) Maximales Bettenangebot in den zurückliegenden 13 Monaten (einschl. lfd. Monat). - 5) Rechnerischer Wert (Übernachtungen/mög-
liche Bettentage) x 100. - 6) Rechnerischer Wert (Übernachtungen/angebotene Bettentage) x 100.

**Noch: 18. Beherbergungsstätten, Gästebetten und Kapazitätsauslastung
nach Reisegebieten und Betriebsarten**

| Reisegebiet - Betriebsart | März 2005 | | | | | | | | | | Januar - März 2005 | |
|--|--------------|-----------------------|-------------|----------------------------------|------------------------------|---|-------------|----------------------------------|------------------------------|--------------------|-----------------------|--------------------|
| | Betriebe | | | | Betten / Schlafgelegenheiten | | | | durchschnittliche Auslastung | | | |
| | insgesamt 1) | darunter | | | insgesamt 4) | darunter | | | aller 5) | der angebotenen 6) | aller 5) | der angebotenen 6) |
| | | geöffnete 2) Betriebe | | | | angebotene Betten / Schlafgelegenheiten | | | | | | |
| | | zusammen | Anteil 3) | Veränd. gegenüber Vorjahresmonat | | zusammen | An- teil 3) | Ver- änd. über Vor- jahres monat | | | | |
| Anzahl | | % | | Anzahl | | % | | | | | | |
| Westmecklenburg | | | | | | | | | | | | |
| Hotels | 70 | 68 | 97,1 | 4,6 | 4 499 | 4 296 | 95,5 | 4,1 | 19,6 | 20,5 | 15,6 | 16,6 |
| Hotels garnis | 19 | 17 | 89,5 | 6,3 | 699 | 655 | 93,7 | 9,3 | 19,1 | 20,8 | 15,7 | 16,9 |
| Gasthöfe | 35 | 33 | 94,3 | 8,3- | 868 | 816 | 94,0 | 6,4- | 13,2 | 14,1 | 9,4 | 10,3 |
| Pensionen | 20 | 17 | 85,0 | 0,0 | 410 | 350 | 85,4 | 3,6- | 13,2 | 16,5 | 9,5 | 12,3 |
| Jugendherbergen und Hütten | 12 | 10 | 83,3 | 9,1- | 752 | 558 | 74,2 | 14,5- | 6,3 | 11,1 | 5,5 | 9,8 |
| Erholungs-,Ferien-,Schul.- heime u. Boardingh. zus. | 21 | 19 | 90,5 | 5,6 | 981 | 794 | 80,9 | 7,6 | 8,8 | 14,8 | 7,6 | 13,1 |
| Ferienzentren,Ferienh.- wohnungen zusammen | 36 | 28 | 77,8 | 3,7 | 1 571 | 1 175 | 74,8 | 11,6 | 9,0 | 14,1 | 6,5 | 10,5 |
| Vorsorge- u. Reha-Kliniken | 4 | 4 | 100,0 | 0,0 | 772 | 760 | 98,4 | 1,6- | 87,8 | 89,2 | 84,7 | 86,0 |
| Betriebe zusammen | 217 | 196 | 90,3 | 1,0 | 10 552 | 9 404 | 89,1 | 2,5 | 20,2 | 24,2 | 17,1 | 20,7 |
| Mecklenburgische Schweiz und Seenplatte | | | | | | | | | | | | |
| Hotels | 110 | 109 | 99,1 | 7,9 | 8 097 | 7 729 | 95,5 | 5,0 | 19,5 | 21,7 | 14,6 | 17,9 |
| Hotels garnis | 43 | 41 | 95,3 | 10,8 | 1 150 | 1 112 | 96,7 | 8,1 | 13,7 | 14,5 | 11,2 | 13,2 |
| Gasthöfe | 40 | 36 | 90,0 | 5,9 | 1 041 | 910 | 87,4 | 3,2 | 10,3 | 12,5 | 7,2 | 10,2 |
| Pensionen | 46 | 40 | 87,0 | 5,3 | 1 145 | 982 | 85,8 | 15,8 | 17,0 | 21,0 | 13,4 | 17,5 |
| Jugendherbergen und Hütten | 18 | 15 | 83,3 | 7,1 | 1 454 | 1 234 | 84,9 | 11,8 | 8,4 | 11,3 | 6,1 | 8,9 |
| Erholungs-,Ferien-,Schul.- heime u. Boardingh. zus. | 37 | 33 | 89,2 | 3,1 | 2 100 | 1 791 | 85,3 | 4,1 | 13,3 | 16,2 | 10,6 | 13,5 |
| Ferienzentren,Ferienh.- wohnungen zusammen | 129 | 105 | 81,4 | 11,7 | 9 825 | 8 837 | 89,9 | 11,7 | 24,1 | 28,1 | 20,1 | 24,7 |
| Vorsorge- u. Reha-Kliniken | 7 | 7 | 100,0 | 0,0 | 1 420 | 1 382 | 97,3 | 2,7- | 67,8 | 69,7 | 62,5 | 63,7 |
| Betriebe zusammen | 430 | 386 | 89,8 | 8,1 | 26 232 | 23 977 | 91,4 | 7,7 | 22,0 | 25,4 | 18,0 | 22,2 |
| Mecklenburg-Vorpommern | | | | | | | | | | | | |
| Hotels | 534 | 521 | 97,6 | 6,5 | 51 893 | 50 058 | 96,5 | 5,5 | 30,4 | 33,2 | 23,3 | 27,2 |
| Hotels garnis | 259 | 236 | 91,1 | 18,0 | 8 948 | 8 160 | 91,2 | 20,3 | 15,5 | 19,4 | 11,2 | 15,2 |
| Gasthöfe | 259 | 242 | 93,4 | 12,6 | 7 753 | 7 190 | 92,7 | 14,7 | 15,7 | 19,5 | 10,5 | 14,1 |
| Pensionen | 223 | 197 | 88,3 | 13,9 | 6 679 | 5 648 | 84,6 | 18,1 | 14,0 | 18,9 | 10,0 | 14,5 |
| Jugendherbergen und Hütten | 75 | 60 | 80,0 | 15,4 | 6 686 | 5 553 | 83,1 | 16,0 | 10,5 | 15,3 | 6,4 | 10,1 |
| Erholungs-,Ferien-,Schul.- heime u. Boardingh. zus. | 142 | 129 | 90,8 | 15,2 | 10 083 | 8 530 | 84,6 | 20,9 | 16,9 | 25,2 | 11,4 | 17,9 |
| Ferienzentren,Ferienh.- wohnungen zusammen | 1 080 | 931 | 86,2 | 10,0 | 65 896 | 58 826 | 89,3 | 8,6 | 15,4 | 18,6 | 10,7 | 13,4 |
| Vorsorge- u. Reha-Kliniken | 54 | 54 | 100,0 | 0,0 | 10 781 | 10 671 | 99,0 | 0,9- | 65,6 | 68,2 | 56,3 | 60,4 |
| Betriebe zusammen | 2 626 | 2 370 | 90,3 | 10,7 | 168 719 | 154 636 | 91,7 | 8,8 | 23,1 | 27,4 | 17,4 | 21,7 |

1) Im Berichtsmonat geöffnete sowie vorübergehend geschlossene Betriebe. - 2) Ganz oder teilweise geöffnet. - 3) Anteil am Ingesamt.
- 4) Maximales Bettenangebot in den zurückliegenden 13 Monaten (einschl. lfd. Monat). - 5) Rechnerischer Wert (Übernachtungen/mög-
liche Bettentage) x 100. - 6) Rechnerischer Wert (Übernachtungen/angebotene Bettentage) x 100.

19. Ankünfte, Übernachtungen und Aufenthaltsdauer der Gäste in Beherbergungsstätten
nach Reisegebieten und Betriebsarten

| Reisegebiet - Betriebsart | März 2005 | | | | | Januar - März 2005 | | | | |
|---|-----------|---|----------------|---|--|--------------------|--|----------------|--|--|
| | Ankünfte | | Übernachtungen | | | Ankünfte | | Übernachtungen | | |
| | insgesamt | Veränderung gegen- über dem Vor- jahres- monat | insgesamt | Veränderung gegen- über dem Vor- jahres- monat | durch- schnitt- liche Aufent- halts- dauer 1) | insgesamt | Veränderung gegen- über dem Vor- jahres- zeitraum | insgesamt | Veränderung gegen- über dem Vor- jahres- zeitraum | durch- schnitt- liche Aufent- halts- dauer 1) |
| | | | | | | | | | | |
| Rügen/Hiddensee | | | | | | | | | | |
| Hotels | 30 975 | 1,2- | 110 929 | 2,4 | 3,6 | 68 018 | 1,4- | 245 395 | 3,2 | 3,6 |
| Hotels garnis | 1 941 | 37,8 | 7 175 | 50,7 | 3,7 | 3 316 | 16,4 | 12 118 | 17,2 | 3,7 |
| Gasthöfe | 3 171 | 6,4 | 9 641 | 2,6 | 3,0 | 5 724 | 4,1 | 17 737 | 5,1- | 3,1 |
| Pensionen | 1 269 | 83,9 | 4 244 | 88,5 | 3,3 | 1 938 | 49,1 | 6 897 | 23,5 | 3,6 |
| Jugendherbergen und Hütten | 1 712 | 4,2- | 5 954 | 12,5 | 3,5 | 2 791 | 2,4 | 8 403 | 4,2 | 3,0 |
| Erholungs-,Ferien-,Schul- heime u. Boardingh. zus. | 1 022 | 4,5- | 4 889 | 4,0 | 4,8 | 1 886 | 21,0 | 12 851 | 62,4 | 6,8 |
| Ferienzentren,Ferienh.- wohnungen zusammen | 22 267 | 23,3 | 109 175 | 15,9 | 4,9 | 40 465 | 3,4 | 205 543 | 1,5- | 5,1 |
| Vorsorge- u. Reha-Kliniken | 1 667 | 16,2 | 30 202 | 3,9 | 18,1 | 3 781 | 15,8 | 71 244 | 1,4 | 18,8 |
| Betriebe zusammen | 64 024 | 8,9 | 282 209 | 9,4 | 4,4 | 127 919 | 2,1 | 580 188 | 2,3 | 4,5 |
| Vorpommern | | | | | | | | | | |
| Hotels | 52 076 | 8,9 | 154 008 | 15,9 | 3,0 | 116 115 | 8,5 | 334 398 | 10,8 | 2,9 |
| Hotels garnis | 4 535 | 21,1 | 12 427 | 16,9 | 2,7 | 9 147 | 13,9 | 24 505 | 10,8 | 2,7 |
| Gasthöfe | 4 035 | 0,3- | 10 268 | 11,0 | 2,5 | 8 670 | 2,8- | 20 150 | 0,8- | 2,3 |
| Pensionen | 2 745 | 13,1 | 8 547 | 3,5 | 3,1 | 5 866 | 6,8 | 17 687 | 8,4- | 3,0 |
| Jugendherbergen und Hütten | 2 083 | 4,5 | 5 708 | 20,3 | 2,7 | 3 746 | 0,0 | 9 272 | 8,5 | 2,5 |
| Erholungs-,Ferien-,Schul- heime u. Boardingh. zus. | 4 939 | 19,5 | 21 451 | 48,6 | 4,3 | 9 785 | 32,9 | 39 502 | 37,9 | 4,0 |
| Ferienzentren,Ferienh.- wohnungen zusammen | 16 099 | 45,1 | 77 384 | 45,1 | 4,8 | 29 475 | 19,6 | 143 798 | 17,4 | 4,9 |
| Vorsorge- u. Reha-Kliniken | 3 900 | 6,1- | 72 489 | 3,0- | 18,6 | 9 391 | 4,8- | 179 461 | 7,2- | 19,1 |
| Betriebe zusammen | 90 412 | 13,8 | 362 282 | 17,5 | 4,0 | 192 195 | 9,8 | 768 773 | 7,3 | 4,0 |
| Mecklenburgische Ostseeküste | | | | | | | | | | |
| Hotels | 53 060 | 5,6 | 148 524 | 9,6 | 2,8 | 125 301 | 6,5 | 338 386 | 6,9 | 2,7 |
| Hotels garnis | 5 982 | 7,3 | 14 267 | 14,5 | 2,4 | 13 927 | 7,7 | 32 357 | 12,4 | 2,3 |
| Gasthöfe | 4 651 | 24,1 | 10 924 | 29,6 | 2,3 | 10 180 | 16,8 | 21 446 | 19,2 | 2,1 |
| Pensionen | 3 276 | 12,5 | 8 388 | 30,3 | 2,6 | 7 242 | 11,5 | 17 939 | 22,8 | 2,5 |
| Jugendherbergen und Hütten | 1 763 | 10,2- | 4 842 | 0,0 | 2,7 | 3 363 | 6,7- | 9 027 | 1,7 | 2,7 |
| Erholungs-,Ferien-,Schul- heime u. Boardingh. zus. | 3 581 | 12,6 | 15 033 | 46,6 | 4,2 | 6 093 | 4,8- | 24 458 | 23,5 | 4,0 |
| Ferienzentren,Ferienh.- wohnungen zusammen | 12 684 | 38,9 | 50 145 | 30,5 | 4,0 | 24 146 | 16,1 | 98 387 | 11,8 | 4,1 |
| Vorsorge- u. Reha-Kliniken | 3 589 | 7,9- | 65 843 | 2,0- | 18,3 | 8 836 | 4,4- | 158 703 | 6,9- | 18,0 |
| Betriebe zusammen | 88 586 | 9,8 | 317 966 | 12,1 | 3,6 | 199 088 | 7,1 | 700 703 | 5,3 | 3,5 |

1) Rechnerischer Wert Übernachtungen/Ankünfte.

Noch: 19. Ankünfte, Übernachtungen und Aufenthaltsdauer der Gäste in Beherbergungsstätten nach Reisegebieten und Betriebsarten

| Reisegebiet - Betriebsart | März 2005 | | | | | Januar - März 2005 | | | | |
|---|----------------|--|------------------|--|---------------------------------------|--------------------|---|------------------|---|---------------------------------------|
| | Ankünfte | | Übernachtungen | | durchschnittliche Aufenthaltsdauer 1) | Ankünfte | | Übernachtungen | | durchschnittliche Aufenthaltsdauer 1) |
| | insgesamt | Veränderung gegenüber dem Vorjahresmonat | insgesamt | Veränderung gegenüber dem Vorjahresmonat | | insgesamt | Veränderung gegenüber dem Vorjahreszeitraum | insgesamt | Veränderung gegenüber dem Vorjahreszeitraum | |
| | | Anzahl | | % | Anzahl | | % | | Anzahl | % |
| Westmecklenburg | | | | | | | | | | |
| Hotels | 14 621 | 1,8 | 27 343 | 20,6 | 1,9 | 35 460 | 0,1- | 63 114 | 10,8 | 1,8 |
| Hotels garnis | 2 223 | 6,0- | 4 147 | 4,2 | 1,9 | 5 345 | 20,3- | 9 848 | 13,5- | 1,8 |
| Gasthöfe | 1 956 | 6,4 | 3 561 | 7,8 | 1,8 | 4 413 | 7,3- | 7 332 | 10,6- | 1,7 |
| Pensionen | 836 | 11,3- | 1 682 | 4,5- | 2,0 | 1 829 | 14,3- | 3 519 | 22,7- | 1,9 |
| Jugendherbergen und Hütten | 575 | 54,3- | 1 457 | 43,4- | 2,5 | 1 753 | 26,7- | 3 736 | 23,3- | 2,1 |
| Erholungs-, Ferien-, Schul- heime u. Boardingh. zus. | 941 | 17,2- | 2 662 | 1,0 | 2,8 | 2 327 | 10,5- | 6 671 | 0,9 | 2,9 |
| Ferienzentren, Ferienh.- wohnungen zusammen | 1 206 | 78,1 | 4 365 | 125,5 | 3,6 | 2 364 | 44,5 | 9 207 | 61,2 | 3,9 |
| Vorsorge- u. Reha-Kliniken | 885 | 1,3- | 21 016 | 6,0- | 23,7 | 2 274 | 1,5 | 58 815 | 2,0- | 25,9 |
| Betriebe zusammen | 23 243 | 1,0- | 66 233 | 8,2 | 2,8 | 55 765 | 3,8- | 162 242 | 2,5 | 2,9 |
| Mecklenburgische Schweiz und Seenplatte | | | | | | | | | | |
| Hotels | 22 823 | 4,6 | 49 008 | 14,4 | 2,1 | 51 237 | 1,6- | 106 007 | 0,1- | 2,1 |
| Hotels garnis | 2 130 | 2,1 | 4 885 | 20,3 | 2,3 | 5 031 | 2,9 | 11 565 | 16,9 | 2,3 |
| Gasthöfe | 1 769 | 5,1- | 3 315 | 6,5 | 1,9 | 3 768 | 13,1- | 6 702 | 5,3- | 1,8 |
| Pensionen | 1 942 | 53,5 | 6 036 | 68,0 | 3,1 | 4 342 | 21,0 | 13 815 | 37,7 | 3,2 |
| Jugendherbergen und Hütten | 1 417 | 18,9- | 3 789 | 6,0- | 2,7 | 3 093 | 6,8- | 7 958 | 5,7- | 2,6 |
| Erholungs-, Ferien-, Schul- heime u. Boardingh. zus. | 4 159 | 21,2 | 8 671 | 1,6 | 2,1 | 9 290 | 15,0 | 20 048 | 8,5- | 2,2 |
| Ferienzentren, Ferienh.- wohnungen zusammen | 19 167 | 38,4 | 73 543 | 50,3 | 3,8 | 46 187 | 36,3 | 176 968 | 40,3 | 3,8 |
| Vorsorge- u. Reha-Kliniken | 1 919 | 0,2- | 29 849 | 2,2- | 15,6 | 5 093 | 8,5 | 79 867 | 6,5 | 15,7 |
| Betriebe zusammen | 55 326 | 15,3 | 179 096 | 23,0 | 3,2 | 128 041 | 11,5 | 422 930 | 16,0 | 3,3 |
| Mecklenburg-Vorpommern | | | | | | | | | | |
| Hotels | 173 555 | 4,8 | 489 812 | 10,8 | 2,8 | 396 131 | 3,9 | 1 087 300 | 6,7 | 2,7 |
| Hotels garnis | 16 811 | 10,8 | 42 901 | 19,5 | 2,6 | 36 766 | 3,9 | 90 393 | 9,5 | 2,5 |
| Gasthöfe | 15 582 | 7,6 | 37 709 | 12,6 | 2,4 | 32 755 | 1,6 | 73 367 | 1,5 | 2,2 |
| Pensionen | 10 068 | 22,2 | 28 897 | 29,6 | 2,9 | 21 217 | 11,6 | 59 857 | 10,6 | 2,8 |
| Jugendherbergen und Hütten | 7 550 | 13,7- | 21 750 | 1,3 | 2,9 | 14 746 | 6,6- | 38 396 | 1,0- | 2,6 |
| Erholungs-, Ferien-, Schul- heime u. Boardingh. zus. | 14 642 | 13,1 | 52 706 | 29,9 | 3,6 | 29 381 | 13,0 | 103 530 | 22,0 | 3,5 |
| Ferienzentren, Ferienh.- wohnungen zusammen | 71 423 | 35,2 | 314 612 | 32,9 | 4,4 | 142 637 | 18,8 | 633 903 | 15,0 | 4,4 |
| Vorsorge- u. Reha-Kliniken | 11 960 | 2,8- | 219 399 | 2,0- | 18,3 | 29 375 | 0,2 | 548 090 | 3,7- | 18,7 |
| Betriebe zusammen | 321 591 | 10,8 | 1 207 786 | 14,3 | 3,8 | 703 008 | 6,7 | 2 634 836 | 6,6 | 3,7 |

1) Rechnerischer Wert Übernachtungen/Ankünfte.

20. Beherbergungsstätten, Gästebetten und Kapazitätsauslastung
nach IHK-Bezirken und Betriebsarten

| IHK-Bezirk - Betriebsart | März 2005 | | | | | | | | | | Januar - März 2005 | |
|---|-------------------|-----------------------|--------------|---|------------------------------|--|-------------------|---|---------------------------------|---------------------------------|-----------------------|---------------------------------|
| | Betriebe | | | | Betten / Schlafgelegenheiten | | | | durchschnittliche Auslastung | | | |
| | insge- samt 1) | darunter | | | insge- samt 4) | darunter | | | aller 5) | der ange- bote- nen 6) | aller 5) | der ange- bote- nen 6) |
| | | geöffnete 2) Betriebe | | | | angebotene Betten / Schlafgelegenheiten | | | | | | |
| | | zusammen | Anteil 3) | Ver- änd. gegen- über Vor- jahres monat | | zusammen | An- teil 3) | Ver- änd. gegen- über Vor- jahres monat | | | | |
| Anzahl | | % | | Anzahl | | % | | | | | | |
| IHK-Bezirk Schwerin | | | | | | | | | | | | |
| Hotels | 103 | 99 | 96,1 | 4,2 | 7 492 | 7 194 | 96,0 | 3,9 | 22,8 | 23,9 | 17,5 | 18,9 |
| Hotels garnis | 30 | 27 | 90,0 | 12,5 | 1 040 | 953 | 91,6 | 14,0 | 16,8 | 20,6 | 13,5 | 16,7 |
| Gasthöfe | 48 | 46 | 95,8 | 2,1- | 1 382 | 1 327 | 96,0 | 0,9- | 16,5 | 17,4 | 11,9 | 13,1 |
| Pensionen | 36 | 32 | 88,9 | 3,2 | 878 | 782 | 89,1 | 0,1- | 13,1 | 15,3 | 9,9 | 11,8 |
| Jugendherbergen und Hütten | 18 | 14 | 77,8 | 6,7- | 1 455 | 1 198 | 82,3 | 3,2- | 6,4 | 11,0 | 4,4 | 9,5 |
| Erholungs-,Ferien-,Schul- heime u. Boardingh. zus. | 29 | 27 | 93,1 | 8,0 | 1 353 | 1 145 | 84,6 | 10,8 | 10,9 | 18,0 | 8,0 | 13,3 |
| Ferienzentren,Ferienh.- wohnungen zusammen | 118 | 97 | 82,2 | 12,8 | 6 951 | 6 053 | 87,1 | 8,2 | 10,5 | 12,6 | 6,8 | 8,4 |
| Vorsorge- u. Reha-Kliniken | 10 | 10 | 100,0 | 0,0 | 2 047 | 2 035 | 99,4 | 0,6- | 77,4 | 77,8 | 67,1 | 68,4 |
| Betriebe zusammen | 392 | 352 | 89,8 | 5,7 | 22 598 | 20 687 | 91,5 | 4,5 | 21,1 | 24,5 | 16,4 | 19,6 |
| IHK-Bezirk Rostock | | | | | | | | | | | | |
| Hotels | 243 | 236 | 97,1 | 4,9 | 26 756 | 25 942 | 97,0 | 5,1 | 35,2 | 38,2 | 27,0 | 31,5 |
| Hotels garnis | 157 | 144 | 91,7 | 17,1 | 5 674 | 5 213 | 91,9 | 20,1 | 15,5 | 19,5 | 11,1 | 15,0 |
| Gasthöfe | 124 | 118 | 95,2 | 19,2 | 3 890 | 3 607 | 92,7 | 12,8 | 18,1 | 21,7 | 12,0 | 15,3 |
| Pensionen | 116 | 103 | 88,8 | 18,4 | 3 644 | 3 002 | 82,4 | 13,9 | 14,6 | 19,5 | 10,6 | 15,1 |
| Jugendherbergen und Hütten | 31 | 28 | 90,3 | 27,3 | 3 192 | 2 888 | 90,5 | 22,2 | 13,8 | 17,3 | 7,9 | 9,9 |
| Erholungs-,Ferien-,Schul- heime u. Boardingh. zus. | 59 | 56 | 94,9 | 24,4 | 4 168 | 3 716 | 89,2 | 26,9 | 18,0 | 25,8 | 12,6 | 18,9 |
| Ferienzentren,Ferienh.- wohnungen zusammen | 615 | 539 | 87,6 | 6,7 | 38 992 | 34 724 | 89,1 | 5,8 | 16,7 | 20,4 | 12,2 | 15,3 |
| Vorsorge- u. Reha-Kliniken | 28 | 28 | 100,0 | 0,0 | 5 725 | 5 672 | 99,1 | 0,7- | 60,5 | 64,3 | 51,2 | 57,5 |
| Betriebe zusammen | 1 373 | 1 252 | 91,2 | 10,4 | 92 041 | 84 764 | 92,1 | 7,7 | 24,7 | 29,1 | 18,7 | 23,1 |
| IHK-Bezirk Neubrandenburg | | | | | | | | | | | | |
| Hotels | 188 | 186 | 98,9 | 10,1 | 17 645 | 16 922 | 95,9 | 6,7 | 26,5 | 29,5 | 20,0 | 24,4 |
| Hotels garnis | 72 | 65 | 90,3 | 22,6 | 2 234 | 1 994 | 89,3 | 24,2 | 14,9 | 18,6 | 10,5 | 14,9 |
| Gasthöfe | 87 | 78 | 89,7 | 13,0 | 2 481 | 2 256 | 90,9 | 30,5 | 11,4 | 16,9 | 7,5 | 12,7 |
| Pensionen | 71 | 62 | 87,3 | 12,7 | 2 157 | 1 864 | 86,4 | 36,9 | 13,2 | 19,8 | 8,9 | 14,7 |
| Jugendherbergen und Hütten | 26 | 18 | 69,2 | 20,0 | 2 039 | 1 467 | 71,9 | 23,7 | 8,2 | 13,9 | 5,7 | 10,7 |
| Erholungs-,Ferien-,Schul- heime u. Boardingh. zus. | 54 | 46 | 85,2 | 9,5 | 4 562 | 3 669 | 80,4 | 18,6 | 17,6 | 26,5 | 11,3 | 18,2 |
| Ferienzentren,Ferienh.- wohnungen zusammen | 347 | 295 | 85,0 | 15,7 | 19 953 | 18 049 | 90,5 | 14,5 | 14,6 | 17,4 | 9,2 | 11,5 |
| Vorsorge- u. Reha-Kliniken | 16 | 16 | 100,0 | 0,0 | 3 009 | 2 964 | 98,5 | 1,5- | 67,5 | 68,5 | 58,8 | 60,0 |
| Betriebe zusammen | 861 | 766 | 89,0 | 13,6 | 54 080 | 49 185 | 90,9 | 12,8 | 21,2 | 25,7 | 15,5 | 20,2 |
| Mecklenburg-Vorpommern | | | | | | | | | | | | |
| Hotels | 534 | 521 | 97,6 | 6,5 | 51 893 | 50 058 | 96,5 | 5,5 | 30,4 | 33,2 | 23,3 | 27,2 |
| Hotels garnis | 259 | 236 | 91,1 | 18,0 | 8 948 | 8 160 | 91,2 | 20,3 | 15,5 | 19,4 | 11,2 | 15,2 |
| Gasthöfe | 259 | 242 | 93,4 | 12,6 | 7 753 | 7 190 | 92,7 | 14,7 | 15,7 | 19,5 | 10,5 | 14,1 |
| Pensionen | 223 | 197 | 88,3 | 13,9 | 6 679 | 5 648 | 84,6 | 18,1 | 14,0 | 18,9 | 10,0 | 14,5 |
| Jugendherbergen und Hütten | 75 | 60 | 80,0 | 15,4 | 6 686 | 5 553 | 83,1 | 16,0 | 10,5 | 15,3 | 6,4 | 10,1 |
| Erholungs-,Ferien-,Schul- heime u. Boardingh. zus. | 142 | 129 | 90,8 | 15,2 | 10 083 | 8 530 | 84,6 | 20,9 | 16,9 | 25,2 | 11,4 | 17,9 |
| Ferienzentren,Ferienh.- wohnungen zusammen | 1 080 | 931 | 86,2 | 10,0 | 65 896 | 58 826 | 89,3 | 8,6 | 15,4 | 18,6 | 10,7 | 13,4 |
| Vorsorge- u. Reha-Kliniken | 54 | 54 | 100,0 | 0,0 | 10 781 | 10 671 | 99,0 | 0,9- | 65,6 | 68,2 | 56,3 | 60,4 |
| Betriebe zusammen | 2 626 | 2 370 | 90,3 | 10,7 | 168 719 | 154 636 | 91,7 | 8,8 | 23,1 | 27,4 | 17,4 | 21,7 |

1) Im Berichtsmonat geöffnete sowie vorübergehend geschlossene Betriebe. - 2) Ganz oder teilweise geöffnet. - 3) Anteil am Insgesamt. - 4) Maximales Bettenangebot in den zurückliegenden 13 Monaten (einschl. lfd. Monat). - 5) Rechnerischer Wert (Übernachtungen/mögliche Bettentage) x 100. - 6) Rechnerischer Wert (Übernachtungen/angebotene Bettentage) x 100.

21. Ankünfte, Übernachtungen und Aufenthaltsdauer der Gäste in Beherbergungsstätten
nach IHK-Bezirken und Betriebsarten

| IHK-Bezirk - Betriebsart | März 2005 | | | | | Januar - März 2005 | | | | |
|---|----------------|--------------------------------------|------------------|--------------------------------------|---------------------------------------|--------------------|--------------------------------------|------------------|--------------------------------------|---------------------------------------|
| | Ankünfte | | Übernachtungen | | durchschnittliche Aufenthaltsdauer 1) | Ankünfte | | Übernachtungen | | durchschnittliche Aufenthaltsdauer 1) |
| | insgesamt | Veränderung gegenüber dem Vorjahres- | insgesamt | Veränderung gegenüber dem Vorjahres- | | insgesamt | Veränderung gegenüber dem Vorjahres- | insgesamt | Veränderung gegenüber dem Vorjahres- | |
| Anzahl | % | Anzahl | % | Tage | Anzahl | % | Anzahl | % | Tage | |
| IHK-Bezirk Schwerin | | | | | | | | | | |
| Hotels | 25 257 | 2,8 | 52 876 | 15,6 | 2,1 | 59 761 | 3,0 | 118 454 | 9,4 | 2,0 |
| Hotels garnis | 2 698 | 8,0- | 5 402 | 5,7 | 2,0 | 6 550 | 18,3- | 12 602 | 9,2- | 1,9 |
| Gasthöfe | 3 505 | 3,2 | 7 085 | 6,6 | 2,0 | 7 418 | 14,3- | 14 798 | 6,1- | 2,0 |
| Pensionen | 1 533 | 14,6- | 3 571 | 0,8 | 2,3 | 3 572 | 10,9- | 7 844 | 11,1- | 2,2 |
| Jugendherbergen und Hütten | 1 135 | 39,5- | 2 889 | 29,7- | 2,5 | 2 652 | 21,3- | 5 772 | 17,8- | 2,2 |
| Erholungs-, Ferien-, Schul- heime u. Boardingh. zus. | 1 454 | 12,1- | 4 592 | 8,0 | 3,2 | 3 130 | 20,4- | 9 639 | 9,5- | 3,1 |
| Ferienzentren, Ferienh.- wohnungen zusammen | 5 175 | 59,8 | 22 536 | 68,2 | 4,4 | 9 575 | 38,1 | 43 559 | 47,2 | 4,5 |
| Vorsorge- u. Reha-Kliniken | 2 197 | 6,5 | 49 098 | 2,6- | 22,3 | 5 340 | 3,3- | 123 663 | 11,3- | 23,2 |
| Betriebe zusammen | 42 954 | 3,4 | 148 049 | 11,1 | 3,4 | 97 998 | 0,5- | 336 331 | 0,9 | 3,4 |
| IHK-Bezirk Rostock | | | | | | | | | | |
| Hotels | 95 850 | 4,2 | 292 001 | 8,3 | 3,0 | 218 873 | 3,8 | 651 477 | 6,2 | 3,0 |
| Hotels garnis | 10 236 | 12,8 | 27 214 | 20,9 | 2,7 | 22 253 | 9,5 | 56 603 | 11,8 | 2,5 |
| Gasthöfe | 8 118 | 13,9 | 21 850 | 16,8 | 2,7 | 17 056 | 16,2 | 41 824 | 6,6 | 2,5 |
| Pensionen | 5 791 | 37,8 | 16 532 | 46,5 | 2,9 | 12 017 | 22,1 | 34 557 | 24,1 | 2,9 |
| Jugendherbergen und Hütten | 4 496 | 9,8- | 13 677 | 6,5 | 3,0 | 8 015 | 5,8- | 22 113 | 0,7 | 2,8 |
| Erholungs-, Ferien-, Schul- heime u. Boardingh. zus. | 6 396 | 8,0 | 23 260 | 28,3 | 3,6 | 12 615 | 5,4 | 47 254 | 28,5 | 3,7 |
| Ferienzentren, Ferienh.- wohnungen zusammen | 45 303 | 29,8 | 202 053 | 23,0 | 4,5 | 94 593 | 15,7 | 425 708 | 9,2 | 4,5 |
| Vorsorge- u. Reha-Kliniken | 6 444 | 7,5- | 107 358 | 2,6- | 16,7 | 15 544 | 0,6 | 263 541 | 0,9- | 17,0 |
| Betriebe zusammen | 182 634 | 10,6 | 703 945 | 12,2 | 3,9 | 400 966 | 7,4 | 1 543 077 | 6,8 | 3,8 |
| IHK-Bezirk Neubrandenburg | | | | | | | | | | |
| Hotels | 52 448 | 6,9 | 144 935 | 14,3 | 2,8 | 117 497 | 4,7 | 317 369 | 6,6 | 2,7 |
| Hotels garnis | 3 877 | 22,3 | 10 285 | 24,2 | 2,7 | 7 963 | 12,7 | 21 188 | 17,4 | 2,7 |
| Gasthöfe | 3 959 | 0,1 | 8 774 | 7,8 | 2,2 | 8 281 | 7,0- | 16 745 | 3,2- | 2,0 |
| Pensionen | 2 744 | 22,6 | 8 794 | 17,7 | 3,2 | 5 628 | 9,0 | 17 456 | 0,2 | 3,1 |
| Jugendherbergen und Hütten | 1 919 | 1,6 | 5 184 | 14,5 | 2,7 | 4 079 | 4,4 | 10 511 | 7,1 | 2,6 |
| Erholungs-, Ferien-, Schul- heime u. Boardingh. zus. | 6 792 | 26,4 | 24 854 | 36,6 | 3,7 | 13 636 | 35,0 | 46 637 | 24,4 | 3,4 |
| Ferienzentren, Ferienh.- wohnungen zusammen | 20 945 | 42,7 | 90 023 | 52,2 | 4,3 | 38 469 | 22,4 | 164 636 | 25,2 | 4,3 |
| Vorsorge- u. Reha-Kliniken | 3 319 | 1,4 | 62 943 | 0,5- | 19,0 | 8 491 | 1,9 | 160 886 | 1,8- | 18,9 |
| Betriebe zusammen | 96 003 | 14,8 | 355 792 | 20,3 | 3,7 | 204 044 | 9,0 | 755 428 | 9,0 | 3,7 |
| Mecklenburg-Vorpommern | | | | | | | | | | |
| Hotels | 173 555 | 4,8 | 489 812 | 10,8 | 2,8 | 396 131 | 3,9 | 1 087 300 | 6,7 | 2,7 |
| Hotels garnis | 16 811 | 10,8 | 42 901 | 19,5 | 2,6 | 36 766 | 3,9 | 90 393 | 9,5 | 2,5 |
| Gasthöfe | 15 582 | 7,6 | 37 709 | 12,6 | 2,4 | 32 755 | 1,6 | 73 367 | 1,5 | 2,2 |
| Pensionen | 10 068 | 22,2 | 28 897 | 29,6 | 2,9 | 21 217 | 11,6 | 59 857 | 10,6 | 2,8 |
| Jugendherbergen und Hütten | 7 550 | 13,7- | 21 750 | 1,3 | 2,9 | 14 746 | 6,6- | 38 396 | 1,0- | 2,6 |
| Erholungs-, Ferien-, Schul- heime u. Boardingh. zus. | 14 642 | 13,1 | 52 706 | 29,9 | 3,6 | 29 381 | 13,0 | 103 530 | 22,0 | 3,5 |
| Ferienzentren, Ferienh.- wohnungen zusammen | 71 423 | 35,2 | 314 612 | 32,9 | 4,4 | 142 637 | 18,8 | 633 903 | 15,0 | 4,4 |
| Vorsorge- u. Reha-Kliniken | 11 960 | 2,8- | 219 399 | 2,0- | 18,3 | 29 375 | 0,2 | 548 090 | 3,7- | 18,7 |
| Betriebe zusammen | 321 591 | 10,8 | 1 207 786 | 14,3 | 3,8 | 703 008 | 6,7 | 2 634 836 | 6,6 | 3,7 |

1) Rechnerischer Wert Übernachtungen/Ankünfte.

**22. Beherbergungsstätten, Gästebetten und Kapazitätsauslastung
nach Gemeindegruppen und Betriebsarten**

| Gemeindegruppe - Betriebsart | März 2005 | | | | | | | | Januar - März 2005 | | | |
|---|--------------|-----------------------|-------------|----------------------------------|------------------------------|---|-------------|----------------------------------|------------------------------|--------------------|-------------|--------------------|
| | Betriebe | | | | Betten / Schlafgelegenheiten | | | | durchschnittliche Auslastung | | | |
| | insgesamt 1) | darunter | | | insgesamt 4) | darunter | | | aller 5) | der angebotenen 6) | aller 5) | der angebotenen 6) |
| | | geöffnete 2) Betriebe | | | | angebotene Betten / Schlafgelegenheiten | | | | | | |
| | | zusammen | Anteil 3) | Veränd. gegenüber Vorjahresmonat | | zusammen | Anteil 3) | Veränd. gegenüber Vorjahresmonat | | | | |
| Anzahl | | % | | Anzahl | | % | | Betten / Schlafgelegenheiten | | | | |
| Heilbäder | | | | | | | | | | | | |
| Hotels | . | . | . | . | . | . | . | . | . | . | . | . |
| Hotels garnis | 3 | 3 | 100,0 | 0,0 | 44 | 44 | 100,0 | 0,0 | 2,9 | 3,6 | 2,3 | 2,8 |
| Gasthöfe | . | . | . | . | . | . | . | . | . | . | . | . |
| Pensionen | . | . | . | . | . | . | . | . | . | . | . | . |
| Jugendherbergen und Hütten | . | . | . | . | . | . | . | . | . | . | . | . |
| Erholungs-,Ferien-,Schul- heime u. Boardingh. zus. | . | . | . | . | . | . | . | . | . | . | . | . |
| Ferienzentren,Ferienh.- wohnungen zusammen | . | . | . | . | . | . | . | . | . | . | . | . |
| Vorsorge- u. Reha-Kliniken | . | . | . | . | . | . | . | . | . | . | . | . |
| Betriebe zusammen | 15 | 13 | 86,7 | 18,2 | 890 | 739 | 83,0 | 14,0 | 48,8 | 60,4 | 42,6 | 53,7 |
| Seebäder | | | | | | | | | | | | |
| Hotels | 134 | 132 | 98,5 | 5,6 | 18 333 | 17 864 | 97,4 | 4,3 | 38,3 | 41,2 | 29,6 | 34,2 |
| Hotels garnis | 81 | 74 | 91,4 | 27,6 | 2 980 | 2 765 | 92,8 | 27,7 | 17,8 | 23,3 | 12,2 | 17,5 |
| Gasthöfe | 72 | 67 | 93,1 | 24,1 | 2 489 | 2 301 | 92,4 | 26,7 | 19,6 | 25,4 | 11,8 | 17,1 |
| Pensionen | 68 | 61 | 89,7 | 22,0 | 2 485 | 2 240 | 90,1 | 19,5 | 16,0 | 21,0 | 10,5 | 15,0 |
| Jugendherbergen und Hütten | 10 | 8 | 80,0 | 33,3 | 979 | 799 | 81,6 | 31,6 | 18,3 | 23,6 | 10,9 | 15,8 |
| Erholungs-,Ferien-,Schul- heime u. Boardingh. zus. | 32 | 28 | 87,5 | 21,7 | 3 538 | 3 260 | 92,1 | 23,2 | 25,2 | 36,0 | 16,6 | 24,5 |
| Ferienzentren,Ferienh.- wohnungen zusammen | 433 | 384 | 88,7 | 7,3 | 27 401 | 25 696 | 93,8 | 11,3 | 16,0 | 18,5 | 10,3 | 12,4 |
| Vorsorge- u. Reha-Kliniken | 21 | 21 | 100,0 | 0,0 | 3 642 | 3 600 | 98,8 | 1,2 | 58,9 | 62,5 | 47,4 | 54,5 |
| Betriebe zusammen | 851 | 775 | 91,1 | 11,5 | 61 847 | 58 525 | 94,6 | 10,5 | 25,9 | 30,0 | 18,8 | 23,0 |
| Seeheilbäder | | | | | | | | | | | | |
| Hotels | 55 | 54 | 98,2 | 14,9 | 6 860 | 6 729 | 98,1 | 14,4 | 40,1 | 42,9 | 30,2 | 35,1 |
| Hotels garnis | 34 | 32 | 94,1 | 45,5 | 1 364 | 1 169 | 85,7 | 53,4 | 12,7 | 19,2 | 8,5 | 14,1 |
| Gasthöfe | 22 | 19 | 86,4 | 11,8 | 659 | 625 | 94,8 | 23,0 | 16,0 | 22,0 | 9,8 | 14,3 |
| Pensionen | . | . | . | . | . | . | . | . | . | . | . | . |
| Jugendherbergen und Hütten | . | . | . | . | . | . | . | . | . | . | . | . |
| Erholungs-,Ferien-,Schul- heime u. Boardingh. zus. | 13 | 13 | 100,0 | 30,0 | 1 478 | 1 057 | 71,5 | 27,3 | 18,9 | 35,2 | 10,9 | 23,3 |
| Ferienzentren,Ferienh.- wohnungen zusammen | 165 | 149 | 90,3 | 4,2 | 10 747 | 10 184 | 94,8 | 1,3 | 13,1 | 14,1 | 8,5 | 9,4 |
| Vorsorge- u. Reha-Kliniken | 14 | 14 | 100,0 | 0,0 | 3 259 | 3 253 | 99,8 | 0,2 | 62,6 | 65,1 | 52,8 | 55,8 |
| Betriebe zusammen | 319 | 295 | 92,5 | 10,5 | 25 296 | 23 859 | 94,3 | 8,7 | 27,2 | 30,8 | 20,1 | 23,9 |
| Luftkurorte | | | | | | | | | | | | |
| Hotels | . | . | . | . | . | . | . | . | . | . | . | . |
| Hotels garnis | 14 | 13 | 92,9 | 44,4 | 399 | 385 | 96,5 | 29,2 | 9,0 | 10,1 | 5,9 | 8,0 |
| Gasthöfe | . | . | . | . | . | . | . | . | . | . | . | . |
| Pensionen | 13 | 13 | 100,0 | 44,4 | 254 | 250 | 98,4 | 64,5 | 8,2 | 10,5 | 4,5 | 6,8 |
| Jugendherbergen und Hütten | . | . | . | . | . | . | . | . | . | . | . | . |
| Erholungs-,Ferien-,Schul- heime u. Boardingh. zus. | . | . | . | . | . | . | . | . | . | . | . | . |
| Ferienzentren,Ferienh.- wohnungen zusammen | . | . | . | . | . | . | . | . | . | . | . | . |
| Vorsorge- u. Reha-Kliniken | . | . | . | . | . | . | . | . | . | . | . | . |
| Betriebe zusammen | 88 | 80 | 90,9 | 12,7 | 4 353 | 3 713 | 85,3 | 5,9 | 27,0 | 32,9 | 22,3 | 28,0 |

1) Im Berichtsmonat geöffnete sowie vorübergehend geschlossene Betriebe. - 2) Ganz oder teilweise geöffnet. - 3) Anteil am Insgesamt. - 4) Maximales Bettenangebot in den zurückliegenden 13 Monaten (einschl. lfd. Monat). - 5) Rechnerischer Wert (Übernachtungen/mögliche Bettentage) x 100. - 6) Rechnerischer Wert (Übernachtungen/angebotene Bettentage) x 100.

**Noch: 22. Beherbergungsstätten, Gästebetten und Kapazitätsauslastung
nach Gemeindegruppen und Betriebsarten**

| Gemeindegruppe - Betriebsart | März 2005 | | | | | | | | | | Januar - März 2005 | |
|--|--------------|-----------------------|-------------|-------------------------------------|------------------------------|---|-------------|-------------------------------|------------------------------|--------------------|-----------------------|--------------------|
| | Betriebe | | | | Betten / Schlafgelegenheiten | | | | durchschnittliche Auslastung | | | |
| | insgesamt 1) | darunter | | | insgesamt 4) | darunter | | | aller 5) | der angebotenen 6) | aller 5) | der angebotenen 6) |
| | | geöffnete 2) Betriebe | | | | angebotene Betten / Schlafgelegenheiten | | | | | | |
| | | zusammen | Anteil | Veränd. gegenüber Vorjahresmonat 3) | | zusammen | An- teil 3) | Ver- änd. über Vorjahresmonat | | | | |
| Anzahl | | % | | Anzahl | | % | | | | | | |
| Erholungsorte | | | | | | | | | | | | |
| Hotels | 39 | 38 | 97,4 | 11,8 | 4 132 | 3 979 | 96,3 | 3,8 | 25,8 | 29,2 | 17,8 | 23,1 |
| Hotels garnis | 25 | 20 | 80,0 | 25,0 | 892 | 728 | 81,6 | 36,8 | 6,8 | 10,6 | 3,6 | 6,7 |
| Gasthöfe | 31 | 30 | 96,8 | 15,4 | 938 | 881 | 93,9 | 20,4 | 15,3 | 19,6 | 8,6 | 12,8 |
| Pensionen | 24 | 22 | 91,7 | 46,7 | 577 | 521 | 90,3 | 38,2 | 8,5 | 11,5 | 5,3 | 7,4 |
| Jugendherbergen und Hütten | 6 | 5 | 83,3 | 25,0 | 558 | 478 | 85,7 | 33,1 | 10,4 | 17,9 | 4,0 | 8,6 |
| Erholungs-,Ferien-,Schul.- heime u. Boardingh. zus. | 6 | 5 | 83,3 | 0,0 | 235 | 170 | 72,3 | 6,3 | 8,9 | 12,3 | 5,0 | 7,9 |
| Ferienzentren,Ferienh.- wohnungen zusammen | 166 | 136 | 81,9 | 15,3 | 10 860 | 8 256 | 76,0 | 1,7 | 12,9 | 18,5 | 7,7 | 12,0 |
| Vorsorge- u. Reha-Kliniken | 6 | 6 | 100,0 | 0,0 | 1 410 | 1 410 | 100,0 | 0,0 | 74,6 | 74,6 | 65,4 | 67,2 |
| Betriebe zusammen | 303 | 262 | 86,5 | 17,0 | 19 602 | 16 423 | 83,8 | 5,8 | 19,6 | 25,9 | 13,7 | 19,9 |
| Sonstige Gemeinden | | | | | | | | | | | | |
| Hotels | 286 | 277 | 96,9 | 4,9 | 21 477 | 20 459 | 95,3 | 4,0 | 22,1 | 24,3 | 17,2 | 20,0 |
| Hotels garnis | 102 | 94 | 92,2 | 2,2 | 3 269 | 3 069 | 93,9 | 2,9 | 17,8 | 19,6 | 14,3 | 16,2 |
| Gasthöfe | 125 | 118 | 94,4 | 6,3 | 3 447 | 3 177 | 92,2 | 5,1 | 12,8 | 15,2 | 10,3 | 12,8 |
| Pensionen | 101 | 87 | 86,1 | 2,4 | 2 663 | 2 098 | 78,8 | 4,3 | 14,9 | 19,6 | 12,1 | 16,9 |
| Jugendherbergen und Hütten | 54 | 43 | 79,6 | 16,2 | 4 428 | 3 749 | 84,7 | 15,9 | 9,0 | 13,3 | 5,8 | 9,1 |
| Erholungs-,Ferien-,Schul.- heime u. Boardingh. zus. | 85 | 77 | 90,6 | 10,0 | 4 537 | 3 751 | 82,7 | 16,1 | 10,4 | 15,3 | 7,8 | 12,2 |
| Ferienzentren,Ferienh.- wohnungen zusammen | 291 | 243 | 83,5 | 16,8 | 15 981 | 14 157 | 88,6 | 14,1 | 18,0 | 22,4 | 15,2 | 19,3 |
| Vorsorge- u. Reha-Kliniken | 6 | 6 | 100,0 | 0,0 | 929 | 917 | 98,7 | 1,3 | 73,7 | 74,6 | 70,2 | 70,8 |
| Betriebe zusammen | 1 050 | 945 | 90,0 | 8,2 | 56 731 | 51 377 | 90,6 | 8,2 | 18,7 | 22,4 | 15,1 | 18,9 |
| Mecklenburg-Vorpommern | | | | | | | | | | | | |
| Hotels | 534 | 521 | 97,6 | 6,5 | 51 893 | 50 058 | 96,5 | 5,5 | 30,4 | 33,2 | 23,3 | 27,2 |
| Hotels garnis | 259 | 236 | 91,1 | 18,0 | 8 948 | 8 160 | 91,2 | 20,3 | 15,5 | 19,4 | 11,2 | 15,2 |
| Gasthöfe | 259 | 242 | 93,4 | 12,6 | 7 753 | 7 190 | 92,7 | 14,7 | 15,7 | 19,5 | 10,5 | 14,1 |
| Pensionen | 223 | 197 | 88,3 | 13,9 | 6 679 | 5 648 | 84,6 | 18,1 | 14,0 | 18,9 | 10,0 | 14,5 |
| Jugendherbergen und Hütten | 75 | 60 | 80,0 | 15,4 | 6 686 | 5 553 | 83,1 | 16,0 | 10,5 | 15,3 | 6,4 | 10,1 |
| Erholungs-,Ferien-,Schul.- heime u. Boardingh. zus. | 142 | 129 | 90,8 | 15,2 | 10 083 | 8 530 | 84,6 | 20,9 | 16,9 | 25,2 | 11,4 | 17,9 |
| Ferienzentren,Ferienh.- wohnungen zusammen | 1 080 | 931 | 86,2 | 10,0 | 65 896 | 58 826 | 89,3 | 8,6 | 15,4 | 18,6 | 10,7 | 13,4 |
| Vorsorge- u. Reha-Kliniken | 54 | 54 | 100,0 | 0,0 | 10 781 | 10 671 | 99,0 | 0,9 | 65,6 | 68,2 | 56,3 | 60,4 |
| Betriebe zusammen | 2 626 | 2 370 | 90,3 | 10,7 | 168 719 | 154 636 | 91,7 | 8,8 | 23,1 | 27,4 | 17,4 | 21,7 |

1) Im Berichtsmonat geöffnete sowie vorübergehend geschlossene Betriebe. - 2) Ganz oder teilweise geöffnet. - 3) Anteil am Ingesamt. - 4) Maximales Bettenangebot in den zurückliegenden 13 Monaten (einschl. lfd. Monat). - 5) Rechnerischer Wert (Übernachtungen/mögliche Bettentage) x 100. - 6) Rechnerischer Wert (Übernachtungen/angebotene Bettentage) x 100.

23. Ankünfte, Übernachtungen und Aufenthaltsdauer der Gäste in Beherbergungsstätten
nach Gemeindegruppen und Betriebsarten

| Gemeindegruppe - Betriebsart | März 2005 | | | | | Januar - März 2005 | | | | |
|---|-----------|--|----------------|--|---------------------------------------|--------------------|---|----------------|---|---------------------------------------|
| | Ankünfte | | Übernachtungen | | durchschnittliche Aufenthaltsdauer 1) | Ankünfte | | Übernachtungen | | durchschnittliche Aufenthaltsdauer 1) |
| | insgesamt | Veränderung gegenüber dem Vorjahresmonat | insgesamt | Veränderung gegenüber dem Vorjahresmonat | | insgesamt | Veränderung gegenüber dem Vorjahreszeitraum | insgesamt | Veränderung gegenüber dem Vorjahreszeitraum | |
| | | Anzahl | | % | Anzahl | | % | | Anzahl | % |
| Heilbäder | | | | | | | | | | |
| Hotels | . | . | . | . | . | . | . | . | . | . |
| Hotels garnis | 17 | 55,3- | 39 | 27,8- | 2,3 | 32 | 67,7- | 90 | 36,2- | 2,8 |
| Gasthöfe | . | . | . | . | . | . | . | . | . | . |
| Pensionen | . | . | . | . | . | . | . | . | . | . |
| Jugendherbergen und Hütten | . | . | . | . | . | . | . | . | . | . |
| Erholungs-, Ferien-, Schul- heime u. Boardingh. zus. | . | . | . | . | . | . | . | . | . | . |
| Ferienzentren, Ferienh.- wohnungen zusammen | . | . | . | . | . | . | . | . | . | . |
| Vorsorge- u. Reha-Kliniken | . | . | . | . | . | . | . | . | . | . |
| Betriebe zusammen | 1 919 | 47,8 | 13 455 | 1,9 | 7,0 | 4 214 | 34,8 | 34 120 | 6,5 | 8,1 |
| Seebäder | | | | | | | | | | |
| Hotels | 60 438 | 4,7 | 217 904 | 8,0 | 3,6 | 135 715 | 3,0 | 487 995 | 6,7 | 3,6 |
| Hotels garnis | 5 009 | 11,2 | 16 486 | 19,4 | 3,3 | 10 112 | 6,7 | 32 742 | 10,2 | 3,2 |
| Gasthöfe | 4 871 | 12,7 | 15 133 | 12,6 | 3,1 | 8 898 | 2,7 | 26 567 | 4,6- | 3,0 |
| Pensionen | 4 327 | 28,5 | 12 304 | 30,5 | 2,8 | 8 621 | 17,5 | 23 432 | 11,0 | 2,7 |
| Jugendherbergen und Hütten | 1 766 | 25,5 | 5 539 | 50,6 | 3,1 | 3 426 | 9,8 | 9 583 | 17,4 | 2,8 |
| Erholungs-, Ferien-, Schul- heime u. Boardingh. zus. | 6 066 | 11,5 | 27 672 | 42,5 | 4,6 | 11 757 | 25,6 | 53 364 | 52,8 | 4,5 |
| Ferienzentren, Ferienh.- wohnungen zusammen | 29 864 | 30,9 | 135 496 | 23,3 | 4,5 | 53 631 | 7,8 | 252 696 | 2,9 | 4,7 |
| Vorsorge- u. Reha-Kliniken | 3 658 | 6,9- | 66 508 | 5,1- | 18,2 | 8 426 | 4,3- | 156 908 | 9,1- | 18,6 |
| Betriebe zusammen | 115 999 | 12,0 | 497 042 | 12,6 | 4,3 | 240 586 | 5,4 | 1 043 287 | 4,6 | 4,3 |
| Seeheilbäder | | | | | | | | | | |
| Hotels | 26 810 | 12,3 | 85 276 | 8,6 | 3,2 | 59 914 | 13,6 | 186 279 | 4,6 | 3,1 |
| Hotels garnis | 1 882 | 42,3 | 5 361 | 24,8 | 2,8 | 3 717 | 42,8 | 10 428 | 30,2 | 2,8 |
| Gasthöfe | 972 | 0,9- | 3 275 | 0,5- | 3,4 | 1 846 | 12,6- | 5 797 | 14,2- | 3,1 |
| Pensionen | . | . | . | . | . | . | . | . | . | . |
| Jugendherbergen und Hütten | . | . | . | . | . | . | . | . | . | . |
| Erholungs-, Ferien-, Schul- heime u. Boardingh. zus. | 1 571 | 9,2- | 8 663 | 22,2 | 5,5 | 2 856 | 6,0- | 14 551 | 7,0 | 5,1 |
| Ferienzentren, Ferienh.- wohnungen zusammen | 9 275 | 34,1 | 43 608 | 28,9 | 4,7 | 16 977 | 15,5 | 83 549 | 13,6 | 4,9 |
| Vorsorge- u. Reha-Kliniken | 3 546 | 4,2- | 63 209 | 0,8- | 17,8 | 8 105 | 4,2- | 154 825 | 4,8- | 19,1 |
| Betriebe zusammen | 45 351 | 14,4 | 213 263 | 10,1 | 4,7 | 95 942 | 11,7 | 462 188 | 3,1 | 4,8 |
| Luftkurorte | | | | | | | | | | |
| Hotels | . | . | . | . | . | . | . | . | . | . |
| Hotels garnis | 493 | 36,2 | 1 118 | 70,2 | 2,3 | 857 | 24,6 | 2 134 | 51,5 | 2,5 |
| Gasthöfe | . | . | . | . | . | . | . | . | . | . |
| Pensionen | 235 | 1,3- | 646 | 31,3 | 2,7 | 447 | 9,7- | 1 033 | 7,7 | 2,3 |
| Jugendherbergen und Hütten | . | . | . | . | . | . | . | . | . | . |
| Erholungs-, Ferien-, Schul- heime u. Boardingh. zus. | . | . | . | . | . | . | . | . | . | . |
| Ferienzentren, Ferienh.- wohnungen zusammen | . | . | . | . | . | . | . | . | . | . |
| Vorsorge- u. Reha-Kliniken | . | . | . | . | . | . | . | . | . | . |
| Betriebe zusammen | 6 369 | 7,2 | 36 465 | 10,3 | 5,7 | 14 195 | 7,4 | 87 219 | 8,6 | 6,1 |

1) Rechnerischer Wert Übernachtungen/Ankünfte.

Noch: 23. Ankünfte, Übernachtungen und Aufenthaltsdauer der Gäste in Beherbergungsstätten
nach Gemeindegruppen und Betriebsarten

| Gemeindegruppe - Betriebsart | März 2005 | | | | | Januar - März 2005 | | | | |
|---|-----------|--|----------------|--|---------------------------------------|--------------------|---|----------------|---|---------------------------------------|
| | Ankünfte | | Übernachtungen | | durchschnittliche Aufenthaltsdauer 1) | Ankünfte | | Übernachtungen | | durchschnittliche Aufenthaltsdauer 1) |
| | insgesamt | Veränderung gegenüber dem Vorjahresmonat | insgesamt | Veränderung gegenüber dem Vorjahresmonat | | insgesamt | Veränderung gegenüber dem Vorjahreszeitraum | insgesamt | Veränderung gegenüber dem Vorjahreszeitraum | |
| | | Anzahl | | % | Anzahl | | % | | Anzahl | % |
| Erholungsorte | | | | | | | | | | |
| Hotels | 12 172 | 14,5 | 33 083 | 25,5 | 2,7 | 24 891 | 0,1 | 66 293 | 7,0 | 2,7 |
| Hotels garnis | 530 | 51,9 | 1 883 | 78,8 | 3,6 | 779 | 5,6 | 2 910 | 7,4 | 3,7 |
| Gasthöfe | 1 632 | 0,3- | 4 463 | 24,0 | 2,7 | 2 712 | 3,1- | 7 255 | 12,6 | 2,7 |
| Pensionen | 441 | 117,2 | 1 514 | 105,7 | 3,4 | 850 | 113,6 | 2 747 | 25,1 | 3,2 |
| Jugendherbergen und Hütten | 569 | 44,8 | 1 802 | 40,2 | 3,2 | 688 | 24,2 | 1 989 | 12,1 | 2,9 |
| Erholungs-, Ferien-, Schul- heime u. Boardingh. zus. | 217 | 255,7 | 649 | 341,5 | 3,0 | 296 | 107,0 | 1 047 | 109,8 | 3,5 |
| Ferienzentren, Ferienh.- wohnungen zusammen | 9 871 | 30,4 | 43 325 | 37,3 | 4,4 | 18 026 | 15,5 | 74 441 | 14,0 | 4,1 |
| Vorsorge- u. Reha-Kliniken | 1 565 | 12,7 | 32 609 | 9,4 | 20,8 | 4 383 | 15,3 | 82 954 | 5,7 | 18,9 |
| Betriebe zusammen | 26 997 | 21,4 | 119 328 | 26,2 | 4,4 | 52 625 | 7,6 | 239 636 | 9,2 | 4,6 |
| Sonstige Gemeinden | | | | | | | | | | |
| Hotels | 70 684 | 0,5 | 146 882 | 12,1 | 2,1 | 168 024 | 1,8 | 333 672 | 7,1 | 2,0 |
| Hotels garnis | 8 880 | 3,2 | 18 014 | 12,4 | 2,0 | 21 269 | 2,4- | 42 089 | 3,8 | 2,0 |
| Gasthöfe | 7 624 | 6,2 | 13 653 | 10,4 | 1,8 | 18 407 | 2,6 | 31 896 | 7,0 | 1,7 |
| Pensionen | 4 361 | 12,7 | 12 269 | 21,9 | 2,8 | 9 987 | 3,5 | 29 099 | 9,6 | 2,9 |
| Jugendherbergen und Hütten | 4 456 | 23,6- | 12 321 | 9,8- | 2,8 | 8 983 | 11,3- | 22 641 | 6,0- | 2,5 |
| Erholungs-, Ferien-, Schul- heime u. Boardingh. zus. | 6 233 | 13,6 | 14 593 | 8,4 | 2,3 | 13 350 | 3,8 | 31 964 | 6,5- | 2,4 |
| Ferienzentren, Ferienh.- wohnungen zusammen | 21 647 | 42,4 | 89 287 | 46,8 | 4,1 | 52 605 | 33,8 | 218 358 | 32,8 | 4,2 |
| Vorsorge- u. Reha-Kliniken | 1 071 | 8,4- | 21 214 | 9,1- | 19,8 | 2 821 | 2,3- | 58 667 | 7,3- | 20,8 |
| Betriebe zusammen | 124 956 | 6,2 | 328 233 | 16,9 | 2,6 | 295 446 | 5,7 | 768 386 | 10,6 | 2,6 |
| Mecklenburg-Vorpommern | | | | | | | | | | |
| Hotels | 173 555 | 4,8 | 489 812 | 10,8 | 2,8 | 396 131 | 3,9 | 1 087 300 | 6,7 | 2,7 |
| Hotels garnis | 16 811 | 10,8 | 42 901 | 19,5 | 2,6 | 36 766 | 3,9 | 90 393 | 9,5 | 2,5 |
| Gasthöfe | 15 582 | 7,6 | 37 709 | 12,6 | 2,4 | 32 755 | 1,6 | 73 367 | 1,5 | 2,2 |
| Pensionen | 10 068 | 22,2 | 28 897 | 29,6 | 2,9 | 21 217 | 11,6 | 59 857 | 10,6 | 2,8 |
| Jugendherbergen und Hütten | 7 550 | 13,7- | 21 750 | 1,3 | 2,9 | 14 746 | 6,6- | 38 396 | 1,0- | 2,6 |
| Erholungs-, Ferien-, Schul- heime u. Boardingh. zus. | 14 642 | 13,1 | 52 706 | 29,9 | 3,6 | 29 381 | 13,0 | 103 530 | 22,0 | 3,5 |
| Ferienzentren, Ferienh.- wohnungen zusammen | 71 423 | 35,2 | 314 612 | 32,9 | 4,4 | 142 637 | 18,8 | 633 903 | 15,0 | 4,4 |
| Vorsorge- u. Reha-Kliniken | 11 960 | 2,8- | 219 399 | 2,0- | 18,3 | 29 375 | 0,2 | 548 090 | 3,7- | 18,7 |
| Betriebe zusammen | 321 591 | 10,8 | 1 207 786 | 14,3 | 3,8 | 703 008 | 6,7 | 2 634 836 | 6,6 | 3,7 |

1) Rechnerischer Wert Übernachtungen/Ankünfte.

24. Beherbergungsstätten, Gästebetten und Kapazitätsauslastung
nach Gemeindegruppen und ausgewählten Gemeinden

| Gemeindegruppe - Gemeinde | März 2005 | | | | | | | | | | Januar - März 2005 | |
|---------------------------------|-------------------|-----------------------|---|----------|------------------------------|--|---|-----------------------------------|---------------------------------|---------------------------------|-----------------------|---------------------------------|
| | Betriebe | | | | Betten / Schlafgelegenheiten | | | | durchschnittliche Auslastung | | | |
| | insge- samt 1) | darunter | | | insge- samt 4) | darunter | | | aller 5) | der ange- bote- nen 6) | aller 5) | der ange- bote- nen 6) |
| | | geöffnete 2) Betriebe | | | | angebotene Betten / Schlafgelegenheiten | | | | | | |
| zusammen | | Anteil 3) | Ver- änd. gegen- über Vor- jahres monat | zusammen | | An- teil 3) | Ver- änd. gegen- über Vor- jahres monat | Betten / Schlaf- gelegenheiten | | | | |
| Anzahl | % | | Anzahl | % | | | | | | | | |

Seebäder

| | | | | | | | | | | | | |
|---------------------|-----|-----|-------|-------|--------|--------|------|------|------|------|------|------|
| Warnemünde | 60 | 58 | 96,7 | 3,6 | 5 035 | 4 857 | 96,5 | 39,9 | 23,6 | 33,6 | 18,8 | 29,5 |
| Kühlungsborn, Stadt | 82 | 81 | 98,8 | 6,6 | 7 643 | 7 523 | 98,4 | 6,0 | 37,4 | 39,1 | 27,4 | 30,4 |
| Nienhagen | 11 | 8 | 72,7 | 11,1- | 783 | 705 | 90,0 | 3,3- | 22,4 | 25,4 | 17,4 | 19,8 |
| Rerik, Stadt | 32 | 30 | 93,8 | 3,2- | 1 603 | 1 543 | 96,3 | 1,2- | 26,2 | 27,7 | 18,3 | 20,0 |
| Ahrenshoop | 33 | 31 | 93,9 | 3,3 | 1 335 | 1 298 | 97,2 | 3,9 | 43,7 | 45,0 | 35,2 | 36,8 |
| Dierhagen | 22 | 20 | 90,9 | 11,1 | 1 398 | 1 372 | 98,1 | 5,6 | 19,8 | 20,2 | 13,6 | 14,7 |
| Prerow | 66 | 62 | 93,9 | 10,7 | 2 798 | 2 655 | 94,9 | 8,4 | 22,6 | 26,2 | 14,9 | 19,1 |
| Wustrow | 15 | 15 | 100,0 | 0,0 | 2 266 | 2 213 | 97,7 | 1,1- | 27,7 | 29,1 | 18,7 | 19,7 |
| Karlshagen | 26 | 22 | 84,6 | 10,0 | 1 550 | 1 418 | 91,5 | 17,5 | 10,3 | 12,7 | 5,8 | 7,8 |
| Koserow | 26 | 20 | 76,9 | 17,6 | 1 843 | 1 745 | 94,7 | 32,5 | 21,6 | 26,7 | 16,1 | 20,7 |
| Loddin | 20 | 19 | 95,0 | 46,2 | 1 280 | 1 238 | 96,7 | 35,7 | 38,0 | 45,5 | 27,3 | 36,0 |
| Lubmin | 10 | 9 | 90,0 | 0,0 | 368 | 327 | 88,9 | 2,5 | 14,3 | 16,6 | 9,0 | 10,7 |
| Trassenheide | 26 | 22 | 84,6 | 37,5 | 2 288 | 2 006 | 87,7 | 31,9 | 15,2 | 26,3 | 11,7 | 24,0 |
| Ückeritz | 15 | 11 | 73,3 | 22,2 | 777 | 514 | 66,2 | 31,8 | 32,4 | 58,7 | 27,6 | 55,9 |
| Zempin | 14 | 12 | 85,7 | 20,0 | 703 | 622 | 88,5 | 5,4 | 22,3 | 25,7 | 13,5 | 15,6 |
| Zinnowitz | 50 | 45 | 90,0 | 25,0 | 3 915 | 3 687 | 94,2 | 11,3 | 29,6 | 33,7 | 20,6 | 25,4 |
| Baabe | 33 | 28 | 84,8 | 40,0 | 1 635 | 1 459 | 89,2 | 23,4 | 24,9 | 32,4 | 15,5 | 22,4 |
| Binz | 113 | 106 | 93,8 | 5,0 | 12 434 | 12 150 | 97,7 | 3,0 | 28,4 | 29,9 | 20,9 | 22,4 |
| Breege | 24 | 23 | 95,8 | 15,0 | 1 886 | 1 703 | 90,3 | 5,4 | 22,9 | 26,9 | 15,9 | 19,6 |
| Göhren | 41 | 34 | 82,9 | 17,2 | 3 445 | 3 043 | 88,3 | 4,7 | 19,8 | 25,5 | 15,9 | 22,0 |
| Insel Hiddensee | 51 | 45 | 88,2 | 9,8 | 1 468 | 1 356 | 92,4 | 6,7 | 12,0 | 14,1 | 7,4 | 9,0 |
| Sellin | 67 | 62 | 92,5 | 17,0 | 4 834 | 4 616 | 95,5 | 10,6 | 20,8 | 23,7 | 14,0 | 17,2 |
| Thiessow | 14 | 12 | 85,7 | 20,0 | 560 | 475 | 84,8 | 37,7 | 6,4 | 11,1 | 3,4 | 6,2 |

Heilbäder

| | | | | | | | | | | | | |
|------------------|----|----|------|------|-----|-----|------|------|------|------|------|------|
| Bad Doberan | 13 | 11 | 84,6 | 22,2 | 641 | 490 | 76,4 | 22,8 | 46,0 | 62,9 | 37,8 | 53,0 |
| Bad Sülze, Stadt | . | . | . | . | . | . | . | . | . | . | . | . |

Seeheilbäder

| | | | | | | | | | | | | |
|-----------------|-----|-----|------|-------|--------|--------|------|------|------|------|------|------|
| Heiligendamm | 6 | 5 | 83,3 | 16,7- | 854 | 734 | 85,9 | 6,0- | 41,2 | 48,0 | 37,3 | 43,4 |
| Graal-Müritz | 36 | 33 | 91,7 | 10,0 | 2 700 | 2 485 | 92,0 | 0,3 | 34,1 | 42,4 | 24,8 | 33,5 |
| Zingst | 55 | 52 | 94,5 | 4,0 | 3 836 | 3 704 | 96,6 | 5,6 | 23,3 | 24,3 | 16,4 | 17,4 |
| Boltenhagen | 47 | 41 | 87,2 | 5,1 | 4 860 | 4 657 | 95,8 | 4,4 | 24,7 | 26,6 | 17,1 | 19,4 |
| Dreikaiserbäder | 175 | 164 | 93,7 | 15,5 | 13 046 | 12 279 | 94,1 | 14,5 | 26,9 | 31,2 | 20,3 | 24,7 |

Luftkurorte

| | | | | | | | | | | | | |
|-----------------------|----|----|------|------|-------|-------|------|------|------|------|------|------|
| Krakow am See, Stadt | 12 | 10 | 83,3 | 0,0 | 377 | 292 | 77,5 | 0,0 | 9,1 | 12,0 | 6,5 | 8,7 |
| Malchow, Stadt | 15 | 14 | 93,3 | 16,7 | 667 | 650 | 97,5 | 18,2 | 31,9 | 34,0 | 26,5 | 28,8 |
| Waren (Müritz), Stadt | 38 | 36 | 94,7 | 24,1 | 1 613 | 1 480 | 91,8 | 18,5 | 19,4 | 22,5 | 14,8 | 18,3 |
| Plau am See, Stadt | 23 | 20 | 87,0 | 0,0 | 1 696 | 1 291 | 76,1 | 8,8- | 36,3 | 48,2 | 31,2 | 41,9 |

1) Im Berichtsmonat geöffnete sowie vorübergehend geschlossene Betriebe. - 2) Ganz oder teilweise geöffnet. - 3) Anteil am Insgesamt.
- 4) Maximales Bettenangebot in den zurückliegenden 13 Monaten (einschl. lfd. Monat). - 5) Rechnerischer Wert (Übernachtungen/mög-
liche Bettentage) x 100. - 6) Rechnerischer Wert (Übernachtungen/angebotene Bettentage) x 100.

Noch: 24. Beherbergungsstätten, Gästebetten und Kapazitätsauslastung
nach Gemeindegruppen und ausgewählten Gemeinden

| Gemeindegruppe - Gemeinde | März 2005 | | | | | | | | | | Januar - März 2005 | |
|---------------------------------|--------------|-----------------------|-------------------------------------|----------|------------------------------|---|----------------------------------|-----------------------------------|------------------------------|--------------------|-----------------------|--------------------|
| | Betriebe | | | | Betten / Schlafgelegenheiten | | | | durchschnittliche Auslastung | | | |
| | insgesamt 1) | darunter | | | insgesamt 4) | darunter | | | aller 5) | der angebotenen 6) | aller 5) | der angebotenen 6) |
| | | geöffnete 2) Betriebe | | | | angebotene Betten / Schlafgelegenheiten | | | | | | |
| zusammen | | Anteil | Veränd. gegenüber Vorjahresmonat 3) | zusammen | | An- teil 3) | Veränd. gegenüber Vorjahresmonat | Betten / Schlaf- gelegenheiten | | | | |
| Anzahl | % | | Anzahl | | | % | | | | | | |

Erholungsorte

| | | | | | | | | | | | | |
|----------------------|----|----|-------|-------|-------|-------|-------|------|------|------|------|------|
| Wesenberg, Stadt | 7 | 4 | 57,1 | 100,0 | 541 | 348 | 64,3 | 17,6 | 6,2 | 11,0 | 3,9 | 7,6 |
| Feldberg, Stadt | 15 | 14 | 93,3 | 0,0 | 877 | 791 | 90,2 | 2,6- | 34,8 | 44,0 | 30,8 | 43,3 |
| Göhren-Lebbin | 5 | 5 | 100,0 | 0,0 | 1 708 | 1 704 | 99,8 | 0,0 | 51,1 | 51,3 | 33,3 | 37,3 |
| Klink | 7 | 7 | 100,0 | 0,0 | 1 517 | 1 451 | 95,6 | 3,3- | 27,0 | 28,5 | 20,3 | 27,1 |
| Röbel/Müritzt, Stadt | 9 | 9 | 100,0 | 12,5 | 423 | 398 | 94,1 | 3,9 | 9,7 | 12,7 | 3,9 | 9,2 |
| Born a. Darß | 11 | 10 | 90,9 | 0,0 | 645 | 625 | 96,9 | 10,4 | 12,3 | 13,3 | 6,8 | 7,5 |
| Wieck a. Darß | 13 | 11 | 84,6 | 0,0 | 407 | 371 | 91,2 | 0,5- | 20,0 | 22,0 | 14,3 | 15,8 |
| Insel Poel | 26 | 22 | 84,6 | 22,2 | 1 322 | 1 144 | 86,5 | 2,6- | 23,5 | 28,2 | 17,5 | 20,6 |
| Sternberg, Stadt | 8 | 8 | 100,0 | 33,3 | 282 | 282 | 100,0 | 51,6 | 8,3 | 12,4 | 5,8 | 9,7 |
| Dranske | 21 | 10 | 47,6 | 42,9 | 3 611 | 1 724 | 47,7 | 6,5- | 3,9 | 8,7 | 1,6 | 4,3 |
| Gager | 16 | 15 | 93,8 | 15,4 | 478 | 450 | 94,1 | 6,1 | 14,7 | 16,0 | 7,7 | 8,4 |
| Glowe | 24 | 23 | 95,8 | 35,3 | 1 040 | 1 017 | 97,8 | 16,5 | 37,3 | 44,8 | 25,3 | 35,7 |
| Lancken-Granitz | 9 | 7 | 77,8 | 12,5- | 257 | 211 | 82,1 | 6,2- | 7,2 | 8,7 | 3,9 | 4,7 |
| Middelhagen | 40 | 31 | 77,5 | 29,2 | 1 491 | 1 212 | 81,3 | 18,8 | 14,6 | 25,8 | 8,6 | 17,7 |
| Putbus, Stadt | 23 | 21 | 91,3 | 16,7 | 995 | 907 | 91,2 | 10,1 | 16,5 | 22,4 | 11,2 | 15,7 |
| Putgarten | 6 | 6 | 100,0 | 0,0 | 328 | 310 | 94,5 | 3,3 | 12,3 | 14,0 | 8,0 | 9,4 |
| Sassnitz, Stadt | 35 | 34 | 97,1 | 17,2 | 1 548 | 1 513 | 97,7 | 13,7 | 19,6 | 22,0 | 14,2 | 16,2 |
| Wiek | 13 | 13 | 100,0 | 18,2 | 655 | 640 | 97,7 | 19,6 | 36,9 | 39,4 | 31,4 | 36,9 |
| Mönkebude | . | . | . | . | . | . | . | . | . | . | . | . |
| Ueckermünde, Stadt | 14 | 12 | 85,7 | 20,0 | 1 465 | 1 325 | 90,4 | 14,8 | 7,3 | 9,4 | 4,9 | 6,5 |

Weitere ausgewählte Gemeinden

| | | | | | | | | | | | | |
|---------------------------|----|----|-------|-------|-------|-------|-------|-------|------|------|------|------|
| Demmin, Hansestadt | 6 | 6 | 100,0 | 0,0 | 201 | 201 | 100,0 | 1,5 | 18,7 | 18,7 | 16,5 | 16,5 |
| Stavenhagen, Reuterstadt | 6 | 6 | 100,0 | 0,0 | 567 | 387 | 68,3 | 0,5- | 11,1 | 16,2 | 7,0 | 10,8 |
| Güstrow, Stadt | 16 | 15 | 93,8 | 0,0 | 1 082 | 1 047 | 96,8 | 1,1- | 27,3 | 28,2 | 23,2 | 24,0 |
| Teterow, Stadt | 8 | 8 | 100,0 | 0,0 | 534 | 534 | 100,0 | 14,6 | 27,4 | 28,3 | 25,5 | 26,3 |
| Ludwigslust, Stadt | 8 | 8 | 100,0 | 14,3 | 351 | 343 | 97,7 | 23,8 | 12,6 | 12,9 | 13,3 | 16,2 |
| Neustadt-Glewe, Stadt | 5 | 5 | 100,0 | 25,0 | 212 | 208 | 98,1 | 40,5 | 17,5 | 17,9 | 19,3 | 19,5 |
| Mirrow, Stadt | 14 | 9 | 64,3 | 12,5 | 1 822 | 1 564 | 85,8 | 3,0 | 13,4 | 15,9 | 8,6 | 10,4 |
| Neustrelitz, Stadt | 10 | 10 | 100,0 | 0,0 | 443 | 437 | 98,6 | 0,7- | 14,1 | 15,4 | 10,2 | 11,7 |
| Wesenberg | 3 | 3 | 100,0 | 50,0 | 162 | 162 | 100,0 | 116,0 | 2,4 | 4,0 | 1,1 | 3,1 |
| Feldberger Seenlandschaft | 9 | 7 | 77,8 | 12,5- | 271 | 221 | 81,5 | 15,3- | 5,5 | 7,1 | 2,9 | 4,0 |
| Rechlin | 9 | 9 | 100,0 | 28,6 | 1 131 | 1 129 | 99,8 | 31,0 | 13,9 | 15,4 | 7,2 | 8,6 |
| Barth, Stadt | 6 | 5 | 83,3 | 25,0 | 459 | 408 | 88,9 | 20,4 | 11,9 | 16,3 | 8,8 | 12,1 |
| Ribnitz-Damgarten, Stadt | 14 | 13 | 92,9 | 8,3 | 401 | 363 | 90,5 | 3,1 | 13,1 | 17,2 | 8,0 | 12,0 |
| Grevesmühlen, Stadt | 5 | 5 | 100,0 | 25,0 | 138 | 138 | 100,0 | 8,7 | 19,1 | 19,1 | 17,2 | 17,2 |
| Klützt, Stadt | 7 | 6 | 85,7 | 20,0 | 455 | 415 | 91,2 | 16,2 | 18,7 | 20,5 | 9,8 | 10,8 |
| Anklam, Stadt | 7 | 7 | 100,0 | 0,0 | 231 | 223 | 96,5 | 3,5- | 34,4 | 36,8 | 29,3 | 31,6 |
| Usedom, Stadt | 7 | 7 | 100,0 | 0,0 | 122 | 120 | 98,4 | 4,3 | 6,3 | 6,4 | 4,8 | 5,5 |
| Wolgast, Stadt | 6 | 6 | 100,0 | 0,0 | 172 | 172 | 100,0 | 0,0 | 27,2 | 27,2 | 29,1 | 29,3 |
| Parchim, Stadt | 9 | 8 | 88,9 | 11,1- | 297 | 268 | 90,2 | 9,8- | 22,4 | 25,6 | 20,6 | 23,8 |
| Bergen auf Rügen, Stadt | 6 | 6 | 100,0 | 0,0 | 545 | 545 | 100,0 | 0,0 | 18,8 | 18,8 | 13,4 | 14,4 |
| Lohme | 12 | 9 | 75,0 | 28,6 | 396 | 277 | 69,9 | 10,8 | 11,1 | 20,0 | 7,8 | 17,1 |
| Ralswiek | 5 | 5 | 100,0 | 25,0 | 276 | 276 | 100,0 | 20,5 | 11,0 | 13,2 | 6,6 | 10,1 |
| Sagard | 5 | 5 | 100,0 | 0,0 | 1 213 | 1 213 | 100,0 | 0,0 | 46,4 | 46,4 | 35,9 | 36,7 |
| Ummanz | 9 | 8 | 88,9 | 14,3 | 609 | 529 | 86,9 | 30,9 | 3,6 | 7,0 | 2,2 | 3,1 |
| Pasewalk, Stadt | 3 | 3 | 100,0 | 0,0 | 210 | 210 | 100,0 | 0,0 | 17,3 | 17,3 | 14,9 | 14,9 |
| Torgelow, Stadt | 4 | 4 | 100,0 | 0,0 | 104 | 104 | 100,0 | 0,0 | 15,0 | 15,0 | 10,2 | 10,2 |

1) Im Berichtsmonat geöffnete sowie vorübergehend geschlossene Betriebe. - 2) Ganz oder teilweise geöffnet. - 3) Anteil am Insgesamt. - 4) Maximales Bettenangebot in den zurückliegenden 13 Monaten (einschl. lfd. Monat). - 5) Rechnerischer Wert (Übernachtungen/mögliche Bettentage) x 100. - 6) Rechnerischer Wert (Übernachtungen/angebotene Bettentage) x 100.

25. Ankünfte, Übernachtungen und Aufenthaltsdauer der Gäste in Beherbergungsstätten
nach Gemeindegruppen und ausgewählten Gemeinden

| Gemeindegruppe - Gemeinde | März 2005 | | | | | Januar - März 2005 | | | | |
|---------------------------------|-----------|--|----------------|--|---------------------------------------|--------------------|---|----------------|---|---------------------------------------|
| | Ankünfte | | Übernachtungen | | durchschnittliche Aufenthaltsdauer 1) | Ankünfte | | Übernachtungen | | durchschnittliche Aufenthaltsdauer 1) |
| | insgesamt | Veränderung gegenüber dem Vorjahresmonat | insgesamt | Veränderung gegenüber dem Vorjahresmonat | | insgesamt | Veränderung gegenüber dem Vorjahreszeitraum | insgesamt | Veränderung gegenüber dem Vorjahreszeitraum | |
| Anzahl | % | Anzahl | % | Tage | Anzahl | % | Anzahl | % | Tage | |
| Seebäder | | | | | | | | | | |
| Warnemünde | 13 935 | 11,0 | 36 794 | 20,2 | 2,6 | 32 039 | 2,4 | 85 123 | 8,5 | 2,7 |
| Kühlungsborn, Stadt | 19 285 | 8,0 | 88 498 | 9,3 | 4,6 | 41 033 | 5,1 | 185 062 | 6,3 | 4,5 |
| Nienhagen | 1 099 | 40,2 | 5 444 | 26,6 | 5,0 | 2 132 | 28,2 | 12 454 | 23,6 | 5,8 |
| Rerik, Stadt | 4 214 | 46,2 | 13 004 | 22,7 | 3,1 | 8 790 | 32,4 | 26 468 | 1,9 | 3,0 |
| Ahrenshoop | 3 465 | 8,7- | 18 093 | 1,6 | 5,2 | 7 887 | 6,8- | 42 189 | 2,3- | 5,3 |
| Dierhagen | 2 557 | 1,0- | 8 595 | 0,0 | 3,4 | 5 146 | 12,7- | 17 053 | 18,1- | 3,3 |
| Prerow | 3 794 | 48,1 | 19 567 | 39,7 | 5,2 | 6 460 | 28,2 | 37 614 | 19,7 | 5,8 |
| Wustrow | 4 421 | 8,5 | 19 490 | 6,6 | 4,4 | 9 233 | 1,8 | 38 074 | 11,3- | 4,1 |
| Karlshagen | 1 415 | 39,3 | 4 949 | 25,9 | 3,5 | 2 220 | 19,7 | 8 283 | 17,8 | 3,7 |
| Koserow | 2 731 | 33,9 | 12 327 | 43,6 | 4,5 | 5 693 | 26,5 | 26 153 | 35,3 | 4,6 |
| Loddin | 1 564 | 21,7 | 15 087 | 15,5 | 9,6 | 3 418 | 1,3- | 31 748 | 10,2- | 9,3 |
| Lubmin | 532 | 15,8- | 1 626 | 17,0- | 3,1 | 1 046 | 12,8- | 2 976 | 20,4- | 2,8 |
| Trassenheide | 1 973 | 28,1 | 10 814 | 21,0 | 5,5 | 3 901 | 27,8 | 24 022 | 17,4 | 6,2 |
| Ückeritz | 780 | 60,8 | 7 810 | 19,0 | 10,0 | 1 506 | 22,3 | 19 326 | 4,1 | 12,8 |
| Zempin | 1 095 | 32,1 | 4 851 | 43,4 | 4,4 | 1 926 | 28,0 | 8 533 | 38,9 | 4,4 |
| Zinnowitz | 9 314 | 14,8 | 35 866 | 38,4 | 3,9 | 19 747 | 16,8 | 72 745 | 25,7 | 3,7 |
| Baabe | 2 272 | 17,7 | 12 603 | 18,4 | 5,5 | 3 962 | 7,6 | 22 828 | 8,1 | 5,8 |
| Binz | 25 055 | 4,3 | 109 314 | 0,6 | 4,4 | 52 334 | 0,5- | 233 589 | 1,5- | 4,5 |
| Breege | 3 350 | 12,8- | 13 386 | 15,0- | 4,0 | 6 490 | 22,5- | 27 032 | 23,1- | 4,2 |
| Göhren | 3 921 | 30,4 | 21 194 | 18,2 | 5,4 | 7 870 | 21,4 | 49 438 | 23,3 | 6,3 |
| Insel Hiddensee | 1 456 | 14,1 | 5 445 | 18,4 | 3,7 | 2 589 | 2,0 | 9 762 | 0,0 | 3,8 |
| Sellin | 7 500 | 19,6 | 31 166 | 21,3 | 4,2 | 14 793 | 9,2 | 61 125 | 6,6 | 4,1 |
| Thiessow | 271 | 77,1 | 1 119 | 103,1 | 4,1 | 371 | 40,5 | 1 690 | 50,6 | 4,6 |
| Heilbäder | | | | | | | | | | |
| Bad Doberan | 1 675 | 56,1 | 9 148 | 7,5 | 5,5 | 3 500 | 40,6 | 21 799 | 12,5 | 6,2 |
| Bad Sülze, Stadt | . | . | . | . | . | . | . | . | . | . |
| Seeheilbäder | | | | | | | | | | |
| Heiligendamm | 2 178 | 53,1 | 10 914 | 14,3 | 5,0 | 5 298 | 47,5 | 28 680 | 13,3 | 5,4 |
| Graal-Müritz | 4 481 | 5,9- | 28 551 | 0,7 | 6,4 | 9 245 | 3,6- | 61 654 | 1,5- | 6,7 |
| Zingst | 5 732 | 18,1 | 27 710 | 17,9 | 4,8 | 11 445 | 15,5 | 56 460 | 10,0 | 4,9 |
| Boltenhagen | 6 470 | 14,1 | 37 218 | 16,1 | 5,8 | 13 022 | 7,8 | 77 510 | 0,0 | 6,0 |
| Dreikaiserbäder | 26 490 | 15,5 | 108 870 | 8,7 | 4,1 | 56 932 | 12,3 | 237 884 | 2,7 | 4,2 |
| Luftkurorte | | | | | | | | | | |
| Krakow am See, Stadt | 417 | 46,3 | 1 067 | 78,1 | 2,6 | 895 | 30,7 | 2 200 | 29,6 | 2,5 |
| Malchow, Stadt | 880 | 12,7- | 6 605 | 7,7- | 7,5 | 1 925 | 1,1- | 15 930 | 1,5 | 8,3 |
| Waren (Müritz), Stadt | 2 217 | 29,3 | 9 704 | 24,4 | 4,4 | 4 669 | 21,6 | 21 508 | 12,0 | 4,6 |
| Plau am See, Stadt | 2 855 | 2,8- | 19 089 | 9,1 | 6,7 | 6 706 | 0,6- | 47 581 | 8,8 | 7,1 |

1) Rechnerischer Wert Übernachtungen/Ankünfte.

Noch: 25. Ankünfte, Übernachtungen und Aufenthaltsdauer der Gäste in Beherbergungsstätten nach Gemeindegruppen und ausgewählten Gemeinden

| Gemeindegruppe - Gemeinde | März 2005 | | | | | Januar - März 2005 | | | | |
|---------------------------------|-----------|--|----------------|--|---------------------------------------|--------------------|---|----------------|---|---------------------------------------|
| | Ankünfte | | Übernachtungen | | durchschnittliche Aufenthaltsdauer 1) | Ankünfte | | Übernachtungen | | durchschnittliche Aufenthaltsdauer 1) |
| | insgesamt | Veränderung gegenüber dem Vorjahresmonat | insgesamt | Veränderung gegenüber dem Vorjahresmonat | | insgesamt | Veränderung gegenüber dem Vorjahreszeitraum | insgesamt | Veränderung gegenüber dem Vorjahreszeitraum | |
| Anzahl | % | Anzahl | % | Tage | Anzahl | % | Anzahl | % | Tage | |

Erholungsorte

| | | | | | | | | | | |
|---------------------|-------|-------|--------|-------|-----|--------|-------|--------|-------|------|
| Wesenberg, Stadt | 402 | 14,9 | 1 044 | 32,3 | 2,6 | 862 | 2,5 | 1 888 | 5,7 | 2,2 |
| Feldberg, Stadt | 1 010 | 6,4 | 9 454 | 2,5 | 9,4 | 2 119 | 19,6- | 24 275 | 3,0 | 11,5 |
| Göhren-Lebbin | 7 267 | 0,4- | 27 075 | 13,3 | 3,7 | 15 372 | 5,9- | 51 216 | 0,2- | 3,3 |
| Klink | 4 017 | 64,2 | 12 692 | 32,9 | 3,2 | 7 399 | 20,1 | 27 727 | 16,1 | 3,7 |
| Röbel/Müritz, Stadt | 485 | 135,4 | 1 273 | 216,7 | 2,6 | 612 | 64,1 | 1 467 | 111,1 | 2,4 |
| Born a. Darß | 652 | 40,2 | 2 454 | 34,8 | 3,8 | 1 133 | 79,3 | 3 926 | 46,9 | 3,5 |
| Wieck a. Darß | 651 | 55,7 | 2 529 | 77,3 | 3,9 | 1 432 | 54,3 | 5 237 | 55,4 | 3,7 |
| Insel Poel | 1 088 | 38,8 | 9 623 | 16,4 | 8,8 | 2 314 | 17,4 | 20 833 | 10,4- | 9,0 |
| Sternberg, Stadt | 357 | 45,7 | 723 | 84,9 | 2,0 | 800 | 17,5 | 1 463 | 37,0 | 1,8 |
| Dranske | 886 | 54,9 | 4 391 | 84,6 | 5,0 | 995 | 1,8 | 4 992 | 8,9- | 5,0 |
| Gager | 487 | 49,8 | 2 177 | 84,0 | 4,5 | 661 | 35,5 | 3 299 | 46,2 | 5,0 |
| Glowe | 1 644 | 25,9 | 12 011 | 27,4 | 7,3 | 3 240 | 33,9 | 23 698 | 24,8 | 7,3 |
| Lancken-Granitz | 110 | 144,4 | 572 | 40,5 | 5,2 | 177 | 16,4 | 894 | 1,1 | 5,1 |
| Middelhagen | 1 549 | 68,4 | 6 736 | 67,9 | 4,3 | 2 694 | 28,4 | 11 578 | 28,6 | 4,3 |
| Putbus, Stadt | 1 401 | 33,4 | 5 101 | 101,9 | 3,6 | 2 888 | 28,6 | 10 064 | 59,6 | 3,5 |
| Putgarten | 279 | 70,1 | 1 246 | 80,3 | 4,5 | 477 | 50,0 | 2 373 | 31,3 | 5,0 |
| Sassnitz, Stadt | 2 718 | 7,7- | 9 413 | 3,2 | 3,5 | 5 725 | 3,2- | 19 730 | 0,7 | 3,4 |
| Wiek | 753 | 121,5 | 7 492 | 26,5 | 9,9 | 1 322 | 41,2 | 18 528 | 4,5 | 14,0 |
| Mönkebude | . | . | . | . | . | . | . | . | . | . |
| Ueckeründe, Stadt | 1 241 | 11,4- | 3 322 | 7,9 | 2,7 | 2 403 | 14,6- | 6 448 | 12,0 | 2,7 |

Weitere ausgewählte Gemeinden

| | | | | | | | | | | |
|---------------------------|-------|-------|--------|-------|-----|-------|-------|--------|-------|-----|
| Demmin, Hansestadt | 747 | 20,3 | 1 167 | 22,5 | 1,6 | 1 847 | 10,1 | 2 992 | 19,3 | 1,6 |
| Stavenhagen, Reuterstadt | 738 | 24,4- | 1 946 | 10,4- | 2,6 | 1 557 | 12,1- | 3 575 | 6,5- | 2,3 |
| Güstrow, Stadt | 3 591 | 15,5 | 9 155 | 22,5 | 2,5 | 8 982 | 13,1 | 22 593 | 22,6 | 2,5 |
| Teterow, Stadt | 1 900 | 7,9- | 4 544 | 10,9 | 2,4 | 4 600 | 4,7- | 11 510 | 4,8 | 2,5 |
| Ludwigslust, Stadt | 853 | 9,4- | 1 369 | 3,3- | 1,6 | 2 514 | 13,1 | 4 224 | 9,2 | 1,7 |
| Neustadt-Glewe, Stadt | 398 | 30,5- | 1 152 | 24,4 | 2,9 | 1 100 | 27,6- | 3 673 | 45,9 | 3,3 |
| Mirow, Stadt | 1 934 | 130,2 | 7 543 | 142,4 | 3,9 | 3 281 | 85,6 | 14 101 | 77,9 | 4,3 |
| Neustrelitz, Stadt | 1 468 | 45,1 | 1 937 | 23,9 | 1,3 | 2 900 | 21,7 | 4 052 | 7,4 | 1,4 |
| Wesenberg | 46 | 130,0 | 119 | 183,3 | 2,6 | 54 | 54,3 | 164 | 12,8- | 3,0 |
| Feldberger Seenlandschaft | 137 | 22,6- | 460 | 13,0- | 3,4 | 197 | 42,9- | 709 | 26,6- | 3,6 |
| Rechlin | 1 185 | 75,0 | 4 862 | 134,8 | 4,1 | 1 641 | 63,4 | 7 067 | 87,2 | 4,3 |
| Barth, Stadt | 729 | 19,7- | 1 695 | 13,3 | 2,3 | 1 734 | 20,7- | 3 655 | 12,8- | 2,1 |
| Ribnitz-Damgarten, Stadt | 458 | 4,3 | 1 633 | 65,5 | 3,6 | 882 | 7,5- | 2 890 | 10,3 | 3,3 |
| Grevesmühlen, Stadt | 440 | 17,8- | 815 | 7,1- | 1,9 | 1 182 | 2,1 | 2 135 | 0,7- | 1,8 |
| Klützb., Stadt | 698 | 81,3 | 2 641 | 99,0 | 3,8 | 1 105 | 60,1 | 4 032 | 55,7 | 3,6 |
| Anklam, Stadt | 988 | 2,8 | 2 462 | 75,4 | 2,5 | 2 539 | 5,0 | 6 223 | 64,8 | 2,5 |
| Usedom, Stadt | 126 | 231,6 | 238 | 357,7 | 1,9 | 270 | 57,9 | 525 | 62,0 | 1,9 |
| Wolgast, Stadt | 322 | 6,3 | 1 452 | 26,6- | 4,5 | 874 | 3,1- | 4 497 | 24,1- | 5,1 |
| Parchim, Stadt | 738 | 20,7- | 2 059 | 31,2- | 2,8 | 1 856 | 13,1- | 5 504 | 34,7- | 3,0 |
| Bergen auf Rügen, Stadt | 1 522 | 12,2- | 3 182 | 6,6- | 2,1 | 3 283 | 9,7 | 6 578 | 12,7 | 2,0 |
| Lohme | 414 | 2,0 | 1 358 | 12,3 | 3,3 | 813 | 0,0 | 2 770 | 7,7 | 3,4 |
| Ralswiek | 334 | 4,0- | 938 | 9,8- | 2,8 | 499 | 19,4- | 1 634 | 15,5- | 3,3 |
| Sagard | 3 442 | 6,9 | 17 433 | 6,1- | 5,1 | 8 065 | 9,2- | 39 186 | 14,8- | 4,9 |
| Umanz | 212 | 2,8- | 687 | 28,6- | 3,2 | 359 | 15,1 | 1 047 | 16,7- | 2,9 |
| Pasewalk, Stadt | 748 | 4,9 | 1 126 | 8,0 | 1,5 | 1 909 | 4,0- | 2 820 | 10,7- | 1,5 |
| Torgelow, Stadt | 256 | 4,1 | 482 | 13,1 | 1,9 | 596 | 13,5 | 956 | 13,0 | 1,6 |

1) Rechnerischer Wert Übernachtungen/Ankünfte.

26. Campingplätze und Stellplatzkapazität
nach Regionalgliederung

| | | März 2005 | | | | | | |
|--|--------------|--------------------|-------------------------|---------------|--------------------------------|--|-------------|---|
| | | Campingplätze | | | Stellplätze für Urlaubscamping | | | |
| Kreis | | darunter | | | darunter | | | |
| - | | mit Urlaubscamping | | | angebotene Stellplätze | | | |
| Land | insgesamt 1) | zusammen | darunter geöffnet 3) | insgesamt 2) | zusammen | Ver- änderung gegenüber dem Vor- jahresmonat | Anteil 4) | |
| | | Anzahl | | | | % | | |
| Neubrandenburg, Stadt | . | . | . | . | . | . | . | . |
| Rostock, Hansestadt | . | . | . | . | . | . | . | . |
| Bad Doberan | 8 | 8 | 8 | 1 580 | 1 580 | 187,3 | 100,0 | |
| Demmin | . | . | . | . | . | . | . | . |
| Güstrow | . | . | . | . | . | . | . | . |
| Ludwigslust | 8 | 8 | 5 | 270 | 132 | 164,0 | 48,9 | |
| Mecklenburg-Strelitz | 30 | 30 | 19 | 2 504 | 1 750 | 184,6 | 69,9 | |
| Müritz | 26 | 26 | 25 | 2 417 | 2 356 | 213,7 | 97,5 | |
| Nordvorpommern | 16 | 16 | 13 | 3 663 | 3 387 | 62,6 | 92,5 | |
| Nordwestmecklenburg | 12 | 12 | 11 | 1 790 | 1 645 | 133,3 | 91,9 | |
| Ostvorpommern | 18 | 18 | 13 | 3 612 | 3 213 | 132,8 | 89,0 | |
| Parchim | 18 | 18 | 11 | 1 262 | 900 | 185,7 | 71,3 | |
| Rügen | 22 | 22 | 18 | 3 865 | 3 388 | 440,4 | 87,7 | |
| Uecker-Randow | . | . | . | . | . | . | . | . |
| Mecklenburg- Vorpommern insgesamt | 170 | 170 | 130 | 23 068 | 20 126 | 134,0 | 87,2 | |

1) Im Berichtsmonat geöffnete sowie vorübergehend geschlossene Betriebe. - 2) Maximales Stellplatzangebot in den zurückliegenden 13 Monaten (einschl. lfd. Monat). - 3) Ganz oder teilweise geöffnete Plätze. - 4) Anteil am Insgesamt.

27. Ankünfte, Übernachtungen und Aufenthaltsdauer der Gäste auf Campingplätzen nach Herkunftsländern

| Herkunftsland (ständiger Wohnsitz) | März 2005 | | | | | Januar - März 2005 | | | | | | |
|--|--------------|-----------------------------------|----------------|-----------------------------------|-------------------|--|---------------|--------------------------------------|---------------|--------------------------------------|-------------------|--|
| | Ankünfte | | Übernachtungen | | | Ankünfte | | Übernachtungen | | | | |
| | insgesamt | Veränderung gegenüber Vorj.-monat | insgesamt | Veränderung gegenüber Vorj.-monat | An- teil 1) | durch- schn. Auf- ent- halts- dauer 2) | insgesamt | Veränderung gegenüber Vorj.-zeitraum | insgesamt | Veränderung gegenüber Vorj.-zeitraum | An- teil 1) | durch- schn. Auf- ent- halts- dauer 2) |
| | | | | | | | | | | | | |
| Bundesrepublik Deutschland | 8 056 | 503,0 | 26 708 | 537,3 | 97,4 | 3,3 | 10 109 | 278,5 | 35 146 | 291,8 | 97,4 | 3,5 |
| Ausland | | | | | | | | | | | | |
| Europa | | | | | | | | | | | | |
| Belgien | 4 | X | 4 | X | 0,6 | 1,0 | 4 | X | 4 | X | 0,4 | 1,0 |
| Dänemark | 78 | X | 460 | X | 65,8 | 5,9 | 78 | X | 460 | X | 49,0 | 5,9 |
| Finnland | 4 | 100,0 | 4 | 100,0 | 0,6 | 1,0 | 4 | 100,0 | 4 | 100,0 | 0,4 | 1,0 |
| Frankreich | 20 | 25,0 | 140 | 118,8 | 20,0 | 7,0 | 35 | 2,9 | 350 | 94,4 | 37,3 | 10,0 |
| Italien | 2 | X | 4 | X | 0,6 | 2,0 | 2 | X | 4 | X | 0,4 | 2,0 |
| Niederlande | 18 | 50,0 | 54 | 31,7 | 7,7 | 3,0 | 37 | 105,6 | 84 | 47,4 | 8,9 | 2,3 |
| Norwegen | 12 | X | 12 | X | 1,7 | 1,0 | 12 | X | 12 | X | 1,3 | 1,0 |
| Österreich | 4 | X | 4 | X | 0,6 | 1,0 | 4 | 300,0 | 4 | 300,0 | 0,4 | 1,0 |
| Schweden | 14 | 75,0 | 16 | 60,0 | 2,3 | 1,1 | 14 | 55,6 | 16 | 33,3 | 1,7 | 1,1 |
| Schweiz | 1 | X | 1 | X | 0,1 | 1,0 | 1 | X | 1 | X | 0,1 | 1,0 |
| Zusammen | 157 | 273,8 | 699 | 425,6 | 100,0 | 4,5 | 191 | 172,9 | 939 | 247,8 | 100,0 | 4,9 |
| Ausland zusammen | 157 | 273,8 | 699 | 425,6 | 2,6 | 4,5 | 191 | 172,9 | 939 | 247,8 | 2,6 | 4,9 |
| Ankünfte/Übernachtungen insgesamt | 8 213 | 496,0 | 27 407 | 533,8 | 100,0 | 3,3 | 10 300 | 275,8 | 36 085 | 290,5 | 100,0 | 3,5 |

1) Bei Übernachtungen von Gästen aus der Bundesrepublik Deutschland und dem Ausland zusammen: Anteil an allen Übernachtungen insgesamt; sonst: Anteil an allen Übernachtungen von Gästen aus dem Ausland zusammen. - 2) Rechnerischer Wert Übernachtungen/Ankünfte.

28. Ankünfte, Übernachtungen und Aufenthaltsdauer der Gäste auf Campingplätzen nach Regionalgliederung

| Kreis - Land | März 2005 | | | | | Januar - März 2005 | | | | | |
|---|--------------|--|----------------|--|---------------------------------------|--------------------|---|----------------|---|---------------------------------------|--------|
| | Ankünfte | | Übernachtungen | | | Ankünfte | | Übernachtungen | | | |
| | insgesamt | Veränderung gegenüber dem Vorjahresmonat | insgesamt | Veränderung gegenüber dem Vorjahresmonat | durchschnittliche Aufenthaltsdauer 1) | insgesamt | Veränderung gegenüber dem Vorjahreszeitraum | insgesamt | Veränderung gegenüber dem Vorjahreszeitraum | durchschnittliche Aufenthaltsdauer 1) | |
| | | | | | | | | | | | Anzahl |
| Neubrandenburg, Stadt | . | . | . | . | . | . | . | . | . | . | . |
| Rostock, Hansestadt | . | . | . | . | . | . | . | . | . | . | . |
| Bad Doberan | 1 329 | 768,6 | 4 944 | 902,8 | 3,7 | 1 474 | 413,6 | 5 264 | 496,8 | 3,6 | |
| Güstrow | . | . | . | . | . | . | . | . | . | . | |
| Demmin | . | . | . | . | . | . | . | . | . | . | |
| Ludwigslust | 60 | X | 191 | X | 3,2 | 60 | X | 191 | X | 3,2 | |
| Mecklenburg-Strelitz | 504 | 554,5 | 1 479 | 848,1 | 2,9 | 564 | 237,7 | 1 658 | 400,9 | 2,9 | |
| Müritz | 690 | X | 1 838 | X | 2,7 | 708 | 856,8 | 1 978 | 914,4 | 2,8 | |
| Nordvorpommern | 2 913 | 637,5 | 8 539 | 513,4 | 2,9 | 4 013 | 341,0 | 12 357 | 270,5 | 3,1 | |
| Nordwestmecklenburg | 744 | 153,9 | 3 687 | 308,3 | 5,0 | 1 213 | 112,1 | 6 437 | 268,5 | 5,3 | |
| Ostvorpommern | 866 | 324,5 | 3 302 | 460,6 | 3,8 | 1 066 | 172,6 | 4 297 | 180,3 | 4,0 | |
| Parchim | 208 | 220,0 | 862 | 358,5 | 4,1 | 221 | 179,7 | 923 | 325,3 | 4,2 | |
| Rügen | 777 | 619,4 | 2 128 | 633,8 | 2,7 | 857 | 491,0 | 2 539 | 591,8 | 3,0 | |
| Uecker-Randow | . | . | . | . | . | . | . | . | . | . | |
| Mecklenburg-Vorpommern insgesamt | 8 213 | 496,0 | 27 407 | 533,8 | 3,3 | 10 300 | 275,8 | 36 085 | 290,5 | 3,5 | |

1) Rechnerischer Wert Übernachtungen/Ankünfte.