



Natürliche Bevölkerungsbewegung in Mecklenburg-Vorpommern

2011

(endgültige Ergebnisse)

(korrigierte Ausgabe)

Bestell-Nr.: A213J 2011 00

Herausgabe: 11. Dezember 2012

Printausgabe: EUR 4,00

Herausgeber: Statistisches Amt Mecklenburg-Vorpommern, Lübecker Straße 287, 19059 Schwerin,
Telefon: 0385 588-0, Telefax: 0385 588-56909, Internet: <http://www.statistik-mv.de>, E-Mail: statistik.post@statistik-mv.de

Zuständige Dezernentin: Alice Mannigel, Telefon: 0385 588-56420

© Statistisches Amt Mecklenburg-Vorpommern, Schwerin, 2012
Auszugsweise Vervielfältigung und Verbreitung mit Quellenangabe gestattet.

Zeichenerklärungen und Abkürzungen

-	nichts vorhanden
0	weniger als die Hälfte von 1 in der letzten besetzten Stelle, jedoch mehr als nichts
.	Zahlenwert unbekannt oder geheim zu halten
...	Zahl lag bei Redaktionsschluss noch nicht vor
x	Aussage nicht sinnvoll oder Fragestellung nicht zutreffend
/	keine Angabe, da Zahlenwert nicht ausreichend genau oder nicht repräsentativ
()	Zahl hat eingeschränkte Aussagefähigkeit
p	vorläufige Zahl
s	geschätzte Zahl
r	berichtigte Zahl

Abweichungen in den Summen erklären sich aus dem Auf- und Abrunden der Einzelwerte.

Inhaltsverzeichnis

1.	Vorbemerkungen.....	4
2.	Ergebnisse der natürlichen Bevölkerungsbewegung 2011	5
3.	Landesdaten.....	8
3.1	Eheschließungen, Geborene, Gestorbene 2011 nach Kalendermonaten und Vierteljahren	8
3.1.1	Absolute Zahlen.....	8
3.1.2	Verhältniszahlen	10
3.2	Eheschließungen, Geborene, Gestorbene 2011.....	12
3.2.1	Absolute Zahlen.....	12
3.2.2	Verhältniszahlen	12
3.3	Durchschnittliches Heiratsalter nach bisherigem Familienstand.....	14
3.4	Eheschließungen 2011 nach Altersgruppen der Ehepartner	14
3.5	Eheschließende nach Altersgruppen und bisherigem Familienstand	15
3.6	Erstehen und Wiederverheiratungen	15
3.7	Eheschließungen nach Staatsangehörigkeit der Ehepartner	16
3.8	Eheschließungen 2011 nach Religionszugehörigkeit der Ehepartner.....	16
3.9	Geborene 2011 nach dem Alter der Mutter	17
3.10	Geburtenziffern.....	18
3.11	Ehelich Lebendgeborene nach Lebendgeborenenfolge und Ehedauer der Mutter.....	19
3.12	Durchschnittliches Alter der Mutter bei der Geburt ihres Kindes.....	19
3.13	Ehelich Lebendgeborene 2011 nach dem Alter der Eltern.....	20
3.14	Lebend- und Totgeborene 2011 nach Geburtsgewicht und Geschlecht	20
3.15	Lebendgeborene und Gestorbene 2011 nach Gemeindegrößenklassen	20
3.16	Mehrlingsgeburten und Mehrlingskinder	21
3.17	Gestorbene Säuglinge 2011 nach Lebensdauer, Geschlecht und Legitimität	22
3.18	Lebenserwartung nach Alter und Geschlecht	23
3.19	Gestorbene 2011 nach Altersgruppen und Familienstand	23
3.20	Gestorbene 2011 nach Altersgruppen, Familienstand und Geschlecht sowie Sterbeziffern.....	24
4.	Kreisdaten	25
4.1	Lebendgeborene in Mecklenburg-Vorpommern seit 1980	25
4.1.1	Absolute Zahlen.....	25
4.1.2	Je 1 000 Einwohner	25
4.2	Eheschließungen, Geborene, Gestorbene 2011.....	26
4.2.1	Absolute Zahlen.....	26
4.2.2	Verhältniszahlen	26
4.3	Geburtenziffern.....	28
4.4	Lebendgeborene 2011 nach Altersgruppen der Mütter.....	30
4.5	Gestorbene in Mecklenburg-Vorpommern seit 1980.....	30
4.5.1	Absolute Zahlen.....	30
4.5.2	Je 1 000 Einwohner	30
4.6	Sterbeziffern 2011 nach Geschlecht	31
4.6.1	Männlich	31
4.6.2	Weiblich	31
4.7	Gestorbene 2011 nach Altersgruppen und Geschlecht	31

1. Vorbemerkungen

Erhebungsgrundlagen für die Statistik der Eheschließungen, Geburten und Sterbefälle sind Zählkarten, die der Standesbeamte ausfüllt, der die regionale Zuordnung der Eheschließungen nach dem Registrierort, der Geburten nach der Wohngemeinde der Mutter, der Sterbefälle nach der Wohngemeinde des Gestorbenen beurkundet.

Eheschließungen

Hier werden alle standesamtlichen Trauungen im Land gezählt, auch die von Ausländern und Ausländerinnen, mit Ausnahme der Fälle, in denen beide Ehegatten zu den im früheren Bundesgebiet stationierten ausländischen Streitkräften bzw. zu den ausländischen diplomatischen und konsularischen Vertretungen und ihren Familienangehörigen gehören.

Geborene

Als Lebendgeborene werden Kinder gezählt, bei denen nach Trennung vom Mutterleib entweder das Herz geschlagen, die Nabelschnur pulsiert oder die natürliche Lungenatmung eingesetzt hat. Die übrigen Kinder gelten als Totgeborene oder Fehlgeburten. Als Totgeborene zählen nur Kinder, deren Geburtsgewicht mindestens 500 g beträgt.

Fehlgeburten werden vom Standesbeamten nicht registriert und bleiben daher in der Statistik der natürlichen Bevölkerungsbewegung außer Betracht.

Die Unterscheidung der Geborenen nach dem Familienstand der Eltern richtet sich nach den Vorschriften des Bürgerlichen Gesetzbuches (§ 92 ff.).

Methodenwechsel

Für die Darstellung der Geborenen nach dem Alter der Mutter und den Geburtenziffern wurde bis 1999 das Alter der Mutter als Differenz aus Berichtsjahr und Geburtsjahr ermittelt.

Ab dem Jahr 2000 wird dieses als Differenz aus dem Geburtsmonat/-jahr des Kindes und dem Geburtsmonat/-jahr der Mutter berechnet, damit sind die Daten ab 2000 nicht direkt vergleichbar mit denen der Vorjahre (Tabellen: 3.9; 3.10; 4.3; 4.4).

Geburtenhäufigkeit

Allgemeine Geburtenziffer = Anzahl der Lebendgeborenen, bezogen auf 1 000 Einwohner; allgemeine Fruchtbarkeitsziffer = Anzahl der Lebendgeborenen, bezogen auf 1 000 Frauen im Alter von 15 bis unter 45 Jahren; altersspezifische Geburtenziffer = Anzahl der Lebendgeborenen der Mütter bestimmten Alters je 1 000 Frauen gleichen Alters; zusammengefasste Geburtenziffer = Summe der altersspezifischen Geburtenziffern, Zahl der Kinder, die 1 000 Frauen im Laufe ihres Lebens gebären, und zwar unter der Annahme, dass sich die altersspezifischen Geburtenziffern künftig nicht ändern. Die zusammengefasste Geburtenziffer wird von Änderungen im Altersaufbau nicht beeinflusst.

Gestorbene

Nicht als Sterbefall berücksichtigt werden Totgeborene, standesamtlich beurkundete Kriegssterbefälle und gerichtliche Todeserklärungen.

Sterblichkeit

Sterbeziffer nach Alter und Geschlecht = Gestorbene bestimmten Alters und Geschlechts je 1 000 Lebende gleichen Alters und Geschlechts.

Die Lebenserwartung als Ergebnis der Modellrechnung in der abgekürzten Form der Sterbetafel wird jährlich für einen Dreijahresdurchschnitt ermittelt. Sie gibt in Abhängigkeit des bereits erreichten Alters die Zeitspanne in Jahren an, die eine Person bei vollendetem Altersjahr x als künftige Lebenserwartung durchschnittlich hat.

Säuglingssterblichkeit

Im ersten Lebensjahr Gestorbene, bezogen auf die Lebendgeborenen eines gleich langen Berichtszeitraumes, soweit möglich unter Berücksichtigung der Geburtenentwicklung in den Monaten, in denen die gestorbenen Säuglinge geboren sind.

Die Ergebnisse vor dem **3.10.1990** basieren auf den Definitionen und Methoden der Statistik der natürlichen Bevölkerungsbewegung der DDR.

Im Wesentlichen bestehen folgende **Unterschiede zur Bundesstatistik**:

Eheschließungen: Es wurden alle standesamtlichen Trauungen gezählt, bei denen mindestens ein Partner seinen ständigen Wohnsitz in der DDR hatte.

Geborene: Als Lebendgeborene wurden Kinder gezählt, bei denen nach dem vollständigen Verlassen des Mutterleibes, unabhängig von der Durchtrennung der Nabelschnur oder von der Ausstoßung der Plazenta, Herztätigkeit und Lungenatmung vorhanden waren.

Säuglingssterblichkeit: Bei der Säuglingssterblichkeit wurden die im ersten Lebensjahr Gestorbenen stets auf die Lebendgeborenen des Berichtsjahres bezogen.

Auf- und Abrundungen werden im Allgemeinen ohne Rücksicht auf die Endsumme vorgenommen. Deshalb können sich bei der Summierung von Einzelangaben geringfügige Abweichungen zur Endsumme ergeben.

2. Ergebnisse der natürlichen Bevölkerungsbewegung 2011

Zusammenfassung

In Mecklenburg-Vorpommern wurden im Jahr 2011

10 400	Eheschließungen
12 638	Lebendgeborene
56	Totgeborene und
18 572	Sterbefälle

registriert.

Eheschließungen

Mit insgesamt 10 400 Eheschließungen im Jahr 2011 wurden 351 bzw. 3,3 Prozent weniger Ehen als im Vorjahr (10 751) geschlossen. Die Eheschließungsziffer liegt mit 6,3 Eheschließungen je 1 000 Einwohner dennoch weit über dem Bundesdurchschnitt (2011: p 4,6).

Der Landkreis Vorpommern-Rügen mit 2 797 Eheschließungen (12,2 Eheschließungen je 1 000 Einwohner) ist regional betrachtet deutlicher Spitzenreiter, während es in der Kreisfreien Stadt Rostock nur 4,3 Eheschließungen je 1 000 Einwohner waren (880 Eheschließungen). Eheschließungen werden nach dem Ereignisort - dem Sitz des Standesamtes - statistisch erfasst, es zeigt sich, dass sich im Landkreis Vorpommern-Rügen im Jahr 2011 sehr viele Touristen das Jawort gegeben haben.

Im Jahr 2011 wurden im Durchschnitt monatlich 867 Ehen geschlossen, in den Monaten Juli (1 742) und August (1 543) die meisten. Mit 199 Eheschließungen war für den Januar die geringste Anzahl zu verzeichnen.

Das durchschnittliche Heiratsalter in Mecklenburg-Vorpommern stieg 2011 bei ledigen Männern auf 34,4 Jahre. 1990 waren es noch 25,8 Jahre, bei ledigen Frauen erhöhte sich das durchschnittliche Alter von 23,6 Jahren (1990) auf 31,5 Jahre. Mehr als die Hälfte der Ehe schließenden Frauen waren 1990 jünger als 25 Jahre (Männer: 38,1 Prozent). 2011 traf dieses nur noch auf 10,4 Prozent der Frauen und auf 4,0 Prozent der Männer zu.

Von den 10 400 Eheschließungen waren bei 10 047 beide Ehepartner Deutsche. 353 Ehen wurden von oder mit Ausländern geschlossen. Der Anteil der Eheschließungen, bei dem beide Ehepartner Ausländer waren, lag bei 0,1 Prozent.

Geburten

Die Zahl der Lebendgeborenen ist 2011 mit 12 638 Geburten gegenüber dem Vorjahr um 5,2 Prozent gesunken (- 699 Geburten).

Die Zahl der lebendgeborenen Kinder je 1 000 Einwohner, die 1994 auf 4,9 gesunken war, stieg bis zum Jahr 2010 auf 8,1 an und ist im Jahr 2011 auf 7,7 Kinder je 1 000 Einwohner gesunken. Gegenüber dem Bundesdurchschnitt gibt es nur eine geringe Abweichung (2011: p 8,1).

Der Anteil der Lebendgeborenen von unverheirateten Müttern hat sich gegenüber dem Jahr 2010 weiter erhöht. Dieser lag 1998 erstmals bei einem Anteil von über 50 Prozent und steigerte sich bis zum Jahr 2011 auf 64,8 Prozent (Bundesdurchschnitt 2011: p 33,9 Prozent).

Die Geburtenhäufigkeit (zusammengefasste Geburtenziffer), welche 1994 mit 0,74 Kindern je Frau ihren tiefsten Wert erreicht hatte, nahm seit 1995 langsam zu und erreichte mit 1,47 Kindern je Frau 2010 ihren bisherigen Höhepunkt (1990: 1,64). Im Jahr 2011 sank die zusammengefasste Geburtenziffer auf 1,41 Kindern je Frau.

Frauen werden bei der Geburt ihrer Kinder zunehmend älter. 2011 betrug das durchschnittliche Lebensalter aller Mütter bei der Geburt 28,5 Jahre (1990: 25,2 Jahre). Bei den verheirateten Müttern ist es mit 30,7 Jahren deutlich höher als bei nicht verheirateten Müttern mit 27,4 Jahren.

Verheiratete Mütter waren bei der Geburt ihres ersten Kindes 2011 um 4,6 Jahre älter als 1990. Das durchschnittliche Alter bei der Geburt des ersten Kindes in der Ehe lag bei 29,3 Jahren, des zweiten bei 31,0 Jahren und des dritten Kindes bei 32,7 Jahren. Das Lebensalter nicht verheirateter Mütter bei der Geburt ihrer Kinder war 2011 um 3,9 Jahre höher als 1990.

Lebendgeborene nach dem Alter der Mutter

Alter der Mutter von ... bis unter ... Jahren	Anteil an insgesamt in Prozent							
	1990	1995	2000	2005	2008	2009	2010	2011
Unter 20	5,7	5,0	6,8	6,5	5,4	4,3	4,0	3,5
20 - 25	43,4	26,4	25,7	25,4	22,1	21,7	20,5	20,2
25 - 30	35,1	40,3	31,8	33,3	34,4	33,9	34,3	34,1
30 - 35	12,0	20,6	25,5	22,9	25,1	26,7	27,9	28,9
35 - 40	3,3	6,6	8,7	10,0	11,0	11,1	10,8	10,9
40 und mehr	0,5	1,2	1,5	2,0	2,1	2,4	2,4	2,4
Insgesamt.....	100	100	100	100	100	100	100	100

Mehr als die Hälfte aller Frauen (55,7 Prozent) war zum Zeitpunkt der Geburt ihres/r Kindes/r erwerbstätig. Bei den verheirateten Müttern lag dieser Anteil bei 61,1 Prozent, bei den nicht verheirateten Müttern bei 52,8 Prozent.

Von den 218 Mehrlingsgeburten waren 2011 217 Zwillingsgeburten und 1 Drillingsgeburt mit einem Jungen und zwei Mädchen. 34,1 Prozent der Zwillingsgeburten waren zwei Jungen, 34,1 Prozent Pärchen und 31,8 Prozent zwei Mädchen.

Sterbefälle

Die Sterblichkeit hat sich in Mecklenburg-Vorpommern im Jahr 2011 auf 11,3 Gestorbene je 1 000 Einwohner leicht verringert (Bundesdurchschnitt 2011: p 10,4).

Die Zahl der Gestorbenen sank um 0,9 Prozent auf 18 572 Personen.

Im ersten Lebensjahr starben 2011 32 Säuglinge, davon 21 in den ersten 28 Lebenstagen.

Die Lebenserwartung Neugeborener lag 2011 für Jungen bei 75,86 Jahren und für Mädchen bei 82,31 Jahren (1998/2000 Jungen: 72,12 Jahre; Mädchen: 79,70 Jahre). Die Lebenserwartung erhöhte sich nicht nur bei den Neugeborenen, sondern auch in den anderen Altersjahren. So hat ein im Jahr 2011 30-jähriger Mann eine durchschnittliche Lebenserwartung von 46,69 Jahren, während diese im Jahr 2000 noch bei 43,67 Jahren lag. Bei den Frauen stieg die durchschnittliche Lebenserwartung in dieser Altersgruppe auf 52,82 Jahre (2000: 50,57 Jahre). Die Lebenserwartung eines im Jahr 2011 60-jährigen Mannes beträgt 20,34 Jahre, dass der Frauen sogar 24,56 Jahre.

Sterblichkeitsentwicklung in Mecklenburg-Vorpommern

Jahr	Sterbeziffer		Gestorbene Säuglinge je 1 000 Lebendgeborene	Lebenserwartung ¹⁾			
	männliche Gestorbene je 1 000 Einwohner	weibliche Gestorbene je 1 000 Einwohner		männlich		weiblich	
				0-jährig	65-jährig	0-jährig	65-jährig
				Jahre			
1990.....	11,6	11,7	7,1
1995.....	10,6	10,5	4,7	68,8	13,3	77,6	17,1
2000.....	9,7	9,8	4,5	72,1	14,5	79,7	18,4
2001.....	9,7	9,7	2,8	72,6	14,7	80,1	18,7
2002.....	9,6	10,1	4,3	73,1	15,0	80,3	18,8
2003.....	10,1	10,3	3,2	73,5	15,3	80,8	19,1
2004.....	9,8	10,0	4,2	73,8	15,5	80,8	19,1
2005.....	10,0	10,3	3,4	74,3	15,8	81,2	19,3
2006.....	10,2	10,1	4,0	74,5	15,9	81,4	19,5
2007.....	10,5	10,4	2,6	74,9	16,1	81,6	19,7
2008.....	10,6	10,6	3,7	75,1	16,3	81,8	19,8
2009.....	11,4	10,8	3,6	75,3	16,4	81,9	20,0
2010.....	11,4	11,4	2,5	75,7 ^f	16,5	82,1	20,1
2011.....	11,3	11,6	2,5	75,9	16,7	82,3	20,2

1) jeweils berechnet als Durchschnitt der letzten 3 Jahre (Berichtsjahr und jeweilige Vorjahre)

Lebendgeborene und Gestorbene ausgewählter Jahre

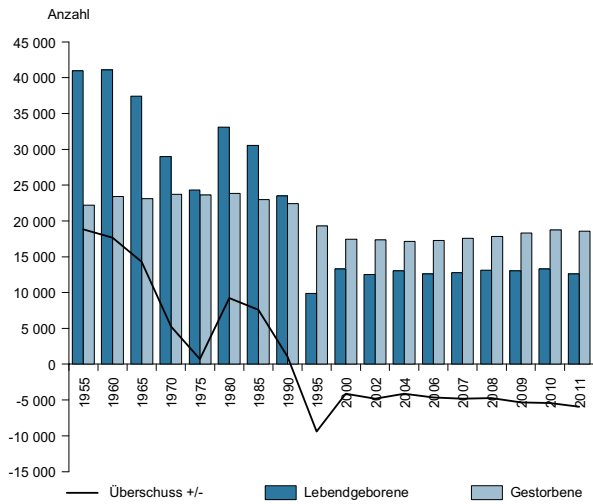

Eheschließungen, Lebendgeborene und Gestorbene 2011 nach Monaten

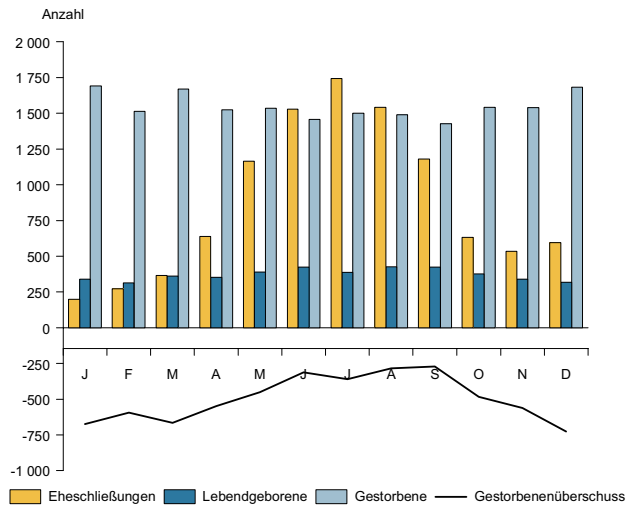

Geburtenziffer Lebendgeborene je 1 000 Frauen

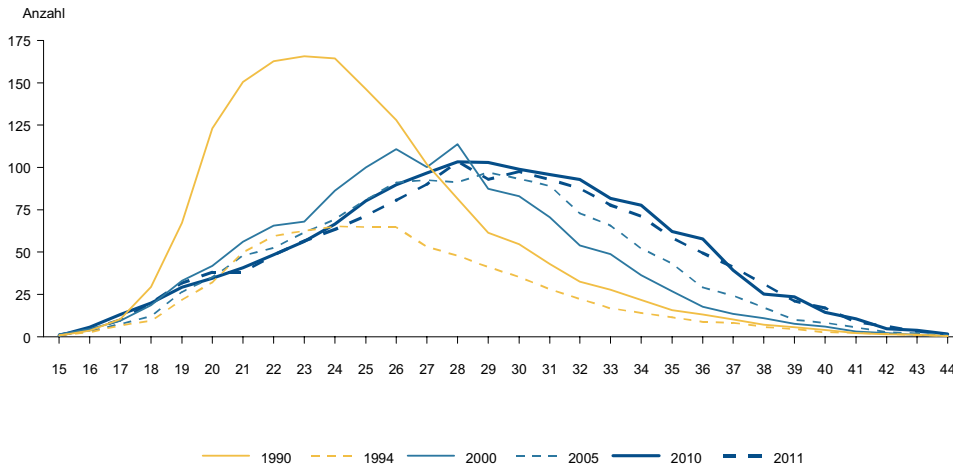

Gestorbenenüberschuss 2011 Personen je 1 000 Einwohner nach Kreisen

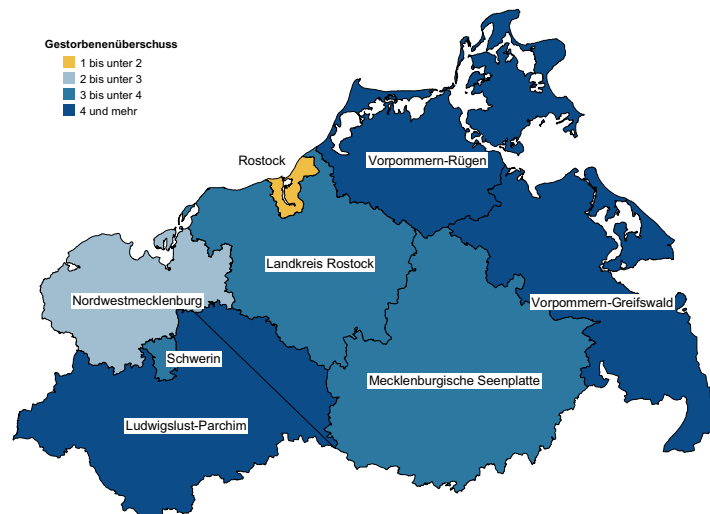

© StatA MV

3. Landes

3.1 Eheschließungen, Geborene,

3.1.1 Absolute

Lfd. Nr.	Jahr	Ehe- schließungen	Lebendgeborene				Totgeborene
			männlich	weiblich	insgesamt	darunter nicht verheirateter Mütter	
1	1955	17 853	21 181	19 827	41 008	.	712
2	1956	17 945	20 571	19 419	39 990	.	661
3	1957	17 558	20 313	18 627	38 940	.	691
4	1958	18 177	19 917	18 700	38 617	.	612
5	1959	18 791	21 112	19 990	41 102	.	639
6	1960	19 713	21 296	19 814	41 110	.	650
7	1961	19 404	21 406	20 155	41 561	.	596
8	1962	18 750	20 861	19 592	40 453	.	566
9	1963	17 070	20 887	19 681	40 568	.	553
10	1964	15 256	20 143	18 704	38 847	.	463
11	1965	14 395	19 239	18 168	37 407	.	445
12	1966	13 636	18 273	17 081	35 354	.	428
13	1967	12 898	16 501	15 932	32 433	.	352
14	1968	13 198	15 960	15 295	31 255	.	346
15	1969	13 949	15 386	14 497	29 883	.	317
16	1970	14 253	14 801	14 203	29 004	.	300
17	1971	14 521	14 839	13 962	28 801	.	259
18	1972	15 138	12 745	12 198	24 943	.	189
19	1973	16 316	11 948	11 268	23 216	.	210
20	1974	16 709	12 028	11 220	23 248	.	183
21	1975	17 689	12 498	11 858	24 356	.	177
22	1976	18 373	13 579	13 068	26 647	.	162
23	1977	19 042	16 085	15 246	31 331	.	220
24	1978	18 041	16 477	15 370	31 847	.	191
25	1979	17 622	16 658	15 520	32 178	.	216
26	1980	16 926	16 926	16 170	33 096	8 447	188
27	1981	16 202	16 260	15 435	31 695	8 956	197
28	1982	15 023	16 252	15 608	31 860	10 356	188
29	1983	16 261	15 889	14 905	30 794	10 615	183
30	1984	17 291	15 386	14 722	30 108	10 876	143
31	1985	17 564	15 682	14 899	30 581	11 025	153
32	1986	17 908	15 234	14 569	29 803	10 677	129
33	1987	18 373	15 824	14 784	30 608	10 458	171
34	1988	17 726	14 773	13 722	28 495	9 710	140
35	1989	16 732	13 635	12 768	26 403	9 174	109
36	1990	12 706	11 951	11 552	23 503	8 410	109
37	1991	5 465	6 927	6 708	13 635	6 153	61
38	1992	5 386	5 567	5 308	10 875	4 939	50
39	1993	5 458	4 905	4 527	9 432	4 239	38
40	1994	5 626	4 622	4 312	8 934	4 016	40
41	1995	6 113	5 086	4 792	9 878	4 477	65
42	1996	6 490	5 733	5 355	11 088	5 198	52
43	1997	6 299	6 264	5 782	12 046	5 684	62
44	1998	6 903	6 212	6 034	12 246	6 280	62
45	1999	8 029	6 466	6 123	12 589	6 842	66
46	2000	8 083	6 825	6 494	13 319	7 435	74
47	2001	7 869	6 644	6 324	12 968	7 470	75
48	2002	7 901	6 433	6 071	12 504	7 492	41
49	2003	7 872	6 502	6 280	12 782	7 773	56
50	2004	9 567	6 664	6 381	13 045	8 078	52
51	2005	9 743	6 244	6 113	12 357	7 842	50
52	2006	9 440	6 470	6 168	12 638	7 920	51
53	2007	9 747	6 561	6 225	12 786	8 058	65
54	2008	10 464	6 637	6 461	13 098	8 287	58
55	2009	10 493	6 558	6 456	13 014	8 295	53
56	2010	10 751	6 803	6 534	13 337	8 498	64
57	2011	10 400	6 494	6 144	12 638	8 187	56

daten

Gestorbene seit 1955

Zahlen

		Gestorbene					Überschuss der Lebendgeborenen (+) bzw. Gestorbenen (-)	Lfd. Nr.
männlich	weiblich	insgesamt	und zwar					
			im 1. Lebensjahr	in den ersten				
				28	7			
		Lebenstagen						
11 068	11 103	22 171	2 018	.	.	+ 18 837	1	
10 748	10 572	21 320	1 797	.	.	+ 18 670	2	
11 519	11 383	22 902	1 693	.	.	+ 16 038	3	
10 983	11 050	22 033	1 649	.	.	+ 16 584	4	
11 756	11 533	23 289	1 607	.	.	+ 17 813	5	
11 702	11 727	23 429	1 536	.	.	+ 17 681	6	
10 912	11 152	22 064	1 348	.	.	+ 19 497	7	
11 228	11 568	22 796	1 258	.	.	+ 17 657	8	
10 583	10 957	21 540	1 174	.	.	+ 19 028	9	
10 965	11 209	22 174	1 104	.	.	+ 16 673	10	
11 561	11 564	23 125	847	.	.	+ 14 282	11	
10 949	11 408	22 357	778	.	.	+ 12 997	12	
10 753	11 054	21 807	664	.	.	+ 10 626	13	
11 467	12 118	23 585	622	.	.	+ 7 670	14	
11 788	12 211	23 999	596	.	.	+ 5 884	15	
11 428	12 306	23 734	538	.	.	+ 5 270	16	
10 884	11 640	22 524	544	.	.	+ 6 277	17	
11 250	12 129	23 379	454	.	.	+ 1 564	18	
10 859	11 721	22 580	357	.	.	+ 636	19	
11 099	11 796	22 895	385	.	.	+ 353	20	
11 243	12 417	23 660	400	.	.	+ 696	21	
10 936	12 193	23 129	382	.	.	+ 3 518	22	
10 961	11 812	22 773	421	.	.	+ 8 558	23	
11 025	12 305	23 330	470	.	.	+ 8 517	24	
11 120	12 032	23 152	410	.	.	+ 9 026	25	
11 330	12 517	23 847	391	284	233	+ 9 249	26	
10 931	12 386	23 317	404	289	231	+ 8 378	27	
10 726	12 466	23 192	357	244	186	+ 8 668	28	
10 702	11 608	22 310	330	234	173	+ 8 484	29	
10 436	11 944	22 380	303	215	167	+ 7 728	30	
10 687	12 314	23 001	271	189	137	+ 7 580	31	
10 578	12 368	22 946	263	158	131	+ 6 857	32	
10 060	11 540	21 600	237	155	121	+ 9 008	33	
10 252	11 254	21 506	226	139	107	+ 6 989	34	
9 955	11 276	21 231	174	112	91	+ 5 172	35	
10 858	11 591	22 449	169	112	91	+ 1 054	36	
10 308	11 169	21 477	111	59	45	- 7 842	37	
9 851	10 501	20 352	85	51	41	- 9 477	38	
9 800	9 763	19 563	68	33	26	- 10 131	39	
9 727	10 108	19 835	67	37	27	- 10 901	40	
9 483	9 807	19 290	45	24	14	- 9 412	41	
9 064	9 578	18 642	56	35	29	- 7 554	42	
8 832	9 108	17 940	68	42	32	- 5 894	43	
8 542	9 077	17 619	62	36	27	- 5 373	44	
8 521	8 937	17 458	61	44	30	- 4 869	45	
8 575	8 885	17 460	59	30	20	- 4 141	46	
8 467	8 712	17 179	36	25	23	- 4 211	47	
8 362	8 971	17 333	54	34	26	- 4 829	48	
8 669	9 046	17 715	41	26	18	- 4 933	49	
8 361	8 773	17 134	55	36	26	- 4 089	50	
8 494	8 890	17 384	42	21	17	- 5 027	51	
8 584	8 701	17 285	51	30	18	- 4 647	52	
8 745	8 850	17 595	33	23	18	- 4 809	53	
8 836	8 982	17 818	48	29	14	- 4 720	54	
9 324	9 018	18 342	47	29	23	- 5 328	55	
9 308	9 430	18 738	34	20	15	- 5 401	56	
9 350	9 222	18 572	32	21	9	- 5 934	57	

Noch: 3.1 Eheschließungen, Geborene,

3.1.2 Verhältnis

Lfd. Nr.	Jahr	Eheschließungen	Lebendgeborene	Gestorbene	Überschuss der Lebendgeborenen (+) bzw. Gestorbenen (-)
1	1955
2	1956	9,0	20,1	10,7	+ 9,4
3	1957	8,9	19,8	11,7	+ 8,2
4	1958	9,3	19,8	11,3	+ 8,5
5	1959	9,7	21,2	12,0	+ 9,2
6	1960	10,2	21,2	12,1	+ 9,1
7	1961	10,1	21,6	11,5	+ 10,1
8	1962	9,7	20,9	11,8	+ 9,1
9	1963	8,8	20,8	11,1	+ 9,8
10	1964	8,1	20,6	11,7	+ 8,8
11	1965	7,6	19,7	12,2	+ 7,5
12	1966	7,2	18,5	11,7	+ 6,8
13	1967	6,7	16,9	11,4	+ 5,6
14	1968	6,9	16,3	12,3	+ 4,0
15	1969	7,3	15,5	12,5	+ 3,1
16	1970	7,4	15,1	12,3	+ 2,7
17	1971	7,5	14,9	11,7	+ 3,3
18	1972	7,8	12,9	12,1	+ 0,8
19	1973	8,5	12,0	11,7	+ 0,3
20	1974	8,7	12,1	11,9	+ 0,2
21	1975	9,2	12,7	12,3	+ 0,4
22	1976	9,5	13,8	12,0	+ 1,8
23	1977	9,9	16,2	11,8	+ 4,4
24	1978	9,3	16,5	12,1	+ 4,4
25	1979	9,1	16,6	12,0	+ 4,7
26	1980	8,7	17,0	12,3	+ 4,8
27	1981	8,3	16,3	12,0	+ 4,3
28	1982	7,7	16,4	11,9	+ 4,5
29	1983	8,3	15,8	11,4	+ 4,3
30	1984	8,8	15,4	11,5	+ 4,0
31	1985	9,0	15,6	11,8	+ 3,9
32	1986	9,1	15,2	11,7	+ 3,5
33	1987	9,3	15,5	11,0	+ 4,6
34	1988	9,0	14,4	10,9	+ 3,5
35	1989	8,5	13,4	10,7	+ 2,6
36	1990	6,6	12,2	11,6	+ 0,5
37	1991	2,9	7,1	11,3	- 4,1
38	1992	2,9	5,8	10,8	- 5,1
39	1993	2,9	5,1	10,6	- 5,5
40	1994	3,1	4,9	10,8	- 5,9
41	1995	3,3	5,4	10,6	- 5,1
42	1996	3,6	6,1	10,2	- 4,1
43	1997	3,5	6,6	9,9	- 3,2
44	1998	3,8	6,8	9,8	- 3,0
45	1999	4,5	7,0	9,7	- 2,7
46	2000	4,5	7,5	9,8	- 2,3
47	2001	4,4	7,3	9,7	- 2,4
48	2002	4,5	7,1	9,9	- 2,8
49	2003	4,5	7,4	10,2	- 2,8
50	2004	5,5	7,5	9,9	- 2,4
51	2005	5,7	7,2	10,1	- 2,9
52	2006	5,6	7,4	10,2	- 2,7
53	2007	5,8	7,6	10,4	- 2,9
54	2008	6,2	7,8	10,6	- 2,8
55	2009	6,3	7,9	11,1	- 3,2
56	2010	6,5	8,1	11,4	- 3,3
57	2011	6,3	7,7	11,3	- 3,6

Gestorbene seit 1955

zahlen

Lebendgeborene nicht verheirateter Mütter je 1 000 Lebend- geborene	Jungen je 1 000 lebend- geborene Mädchen	Totgeborene je 1 000 Geborene	Gestorbene Säuglinge			Lfd. Nr.
			im 1. Lebensjahr	in den ersten		
				28	7	
				Lebenstagen		
			je 1 000 Lebendgeborene			
.	1 068,3	17,1	49,2	.	.	1
.	1 059,3	16,3	44,9	.	.	2
.	1 090,5	17,4	43,5	.	.	3
.	1 065,1	15,6	42,7	.	.	4
.	1 056,1	15,3	39,1	.	.	5
.	1 074,8	15,6	37,4	.	.	6
.	1 062,1	14,1	32,4	.	.	7
.	1 064,8	13,8	31,1	.	.	8
.	1 061,3	13,4	28,9	.	.	9
.	1 076,9	11,8	28,4	.	.	10
.	1 058,9	11,8	22,6	.	.	11
.	1 069,8	12,0	22,0	.	.	12
.	1 035,7	10,7	20,5	.	.	13
.	1 043,5	10,9	19,9	.	.	14
.	1 061,3	10,5	19,9	.	.	15
.	1 042,1	10,2	18,5	.	.	16
.	1 062,8	8,9	18,9	.	.	17
.	1 044,8	7,5	18,2	.	.	18
.	1 060,3	9,0	15,4	.	.	19
.	1 072,0	7,8	16,6	.	.	20
.	1 054,0	7,2	16,4	.	.	21
.	1 039,1	6,0	14,3	.	.	22
.	1 055,0	7,0	13,4	.	.	23
.	1 072,0	6,0	14,8	.	.	24
.	1 073,3	6,7	12,7	.	.	25
255,2	1 046,8	5,6	11,8	8,6	7,0	26
282,6	1 053,4	6,2	12,7	9,1	7,3	27
325,0	1 041,3	5,9	11,2	7,7	5,8	28
344,7	1 066,0	5,9	10,7	7,6	5,6	29
361,2	1 045,1	4,7	10,1	7,1	5,5	30
360,5	1 052,6	5,0	8,9	6,2	4,5	31
358,3	1 045,6	4,3	8,8	5,3	4,4	32
341,7	1 070,3	5,6	7,7	5,1	4,0	33
340,8	1 076,6	4,9	7,9	4,9	3,8	34
347,5	1 067,9	4,1	6,6	4,2	3,4	35
357,8	1 034,5	4,6	7,1	4,8	3,9	36
451,3	1 032,6	4,5	7,5	4,3	3,3	37
454,2	1 048,8	4,6	7,5	4,7	3,8	38
449,4	1 083,5	4,0	6,9	3,5	2,8	39
449,5	1 071,9	4,5	7,4	4,1	3,0	40
453,2	1 061,4	6,5	4,7	2,4	1,4	41
468,8	1 070,6	4,7	5,1	3,2	2,6	42
471,9	1 083,4	5,1	5,7	3,5	2,7	43
512,8	1 029,5	5,0	5,1	2,9	2,2	44
543,5	1 056,0	5,2	4,9	3,5	2,4	45
558,2	1 051,0	5,5	4,5	2,3	1,5	46
576,0	1 050,6	5,8	2,8	1,9	1,8	47
599,2	1 059,6	3,3	4,3	2,7	2,1	48
608,1	1 035,4	4,4	3,2	2,0	1,4	49
619,2	1 044,4	4,0	4,2	2,8	2,0	50
634,6	1 021,4	4,0	3,4	1,7	1,4	51
626,7	1 049,0	4,0	4,0	2,4	1,4	52
630,2	1 054,0	5,1	2,6	1,8	1,4	53
632,7	1 027,2	4,4	3,7	2,2	1,1	54
637,4	1 015,8	4,1	3,6	2,2	1,8	55
637,2	1 041,2	4,8	2,5	1,5	1,1	56
647,8	1 057,0	4,4	2,5	1,7	0,7	57

3.2 Eheschließungen, Geborene, Gestorbene 2011

3.2.1 Absolute

Lfd. Nr.	Monat/ Vierteljahr	Eheschließungen	Lebendgeborene			
			männlich	weiblich	insgesamt	darunter nicht verheirateter Mütter
1	Januar.....	199	498	520	1 018	677
2	Februar.....	272	433	487	920	607
3	März.....	367	536	468	1 004	643
4	1. Vierteljahr.....	838	1 467	1 475	2 942	1 927
5	April.....	640	534	442	976	624
6	Mai.....	1 165	573	510	1 083	694
7	Juni.....	1 529	591	553	1 144	720
8	2. Vierteljahr.....	3 334	1 698	1 505	3 203	2 038
9	Juli.....	1 742	587	554	1 141	754
10	August.....	1 543	608	598	1 206	781
11	September.....	1 181	597	559	1 156	733
12	3. Vierteljahr.....	4 466	1 792	1 711	3 503	2 268
13	Oktober.....	633	553	502	1 055	678
14	November.....	535	503	475	978	637
15	Dezember.....	594	481	476	957	639
16	4. Vierteljahr.....	1 762	1 537	1 453	2 990	1 954
17	Insgesamt.....	10 400	6 494	6 144	12 638	8 187

3.2.2 Verhältnis

Lfd. Nr.	Monat/ Vierteljahr	Eheschließungen	Lebendgeborene	Gestorbene	Überschuss der Lebend- geborenen (+) bzw. Gestorbenen (-)
1	Januar.....	1,4	7,3	12,1	- 4,8
2	Februar.....	2,2	7,3	12,0	- 4,7
3	März.....	2,6	7,2	12,0	- 4,8
4	1. Vierteljahr.....	2,1	7,3	12,1	- 4,8
5	April.....	4,8	7,2	11,3	- 4,1
6	Mai.....	8,4	7,8	11,0	- 3,2
7	Juni.....	11,4	8,5	10,8	- 2,3
8	2. Vierteljahr.....	8,2	7,8	11,1	- 3,2
9	Juli.....	12,5	8,2	10,8	- 2,6
10	August.....	11,1	8,7	10,7	- 2,0
11	September.....	8,8	8,6	10,6	- 2,0
12	3. Vierteljahr.....	10,8	8,5	10,7	- 2,2
13	Oktober.....	4,6	7,6	11,1	- 3,5
14	November.....	4,0	7,3	11,4	- 4,2
15	Dezember.....	4,3	6,9	12,1	- 5,2
16	4. Vierteljahr.....	4,3	7,3	11,5	- 4,3
17	Insgesamt.....	6,3	7,7	11,3	- 3,6

nach Kalendermonaten und Vierteljahren

Zahlen

Totgeborene	Gestorbene			Und zwar		Überschuss der Lebendgeborenen (+) bzw. Gestorbenen (-)	Lfd. Nr.
	männlich	weiblich	insgesamt	im 1. Lebensjahr	in den ersten 7 Lebenstagen		
6	856	836	1 692	2	-	- 674	1
3	785	729	1 514	2	1	- 594	2
3	822	848	1 670	2	1	- 666	3
12	2 463	2 413	4 876	6	2	- 1 934	4
6	766	759	1 525	3	2	- 549	5
3	800	734	1 534	1	-	- 451	6
3	751	707	1 458	2	1	- 314	7
12	2 317	2 200	4 517	6	3	- 1 314	8
5	779	721	1 500	5	1	- 359	9
3	741	749	1 490	4	1	- 284	10
7	703	724	1 427	2	-	- 271	11
15	2 223	2 194	4 417	11	2	- 914	12
7	780	760	1 540	4	-	- 485	13
5	768	771	1 539	2	1	- 561	14
5	799	884	1 683	3	1	- 726	15
17	2 347	2 415	4 762	9	2	- 1 772	16
56	9 350	9 222	18 572	32	9	- 5 934	17

zahlen

Lebendgeborene nicht verheirateter Mütter je 1 000 Lebendgeborene	Gestorbene		Totgeborene je 1 000 Geborene	Jungen je 1 000 lebendgeborene Mädchen	Lfd. Nr.
	im 1. Lebensjahr	in den ersten 7 Lebenstagen			
665,0	-	-	5,9	957,7	1
659,8	5,7	1,1	3,3	889,1	2
640,4	1,0	1,0	3,0	1 145,3	3
655,0	2,0	0,7	4,1	994,6	4
639,3	3,1	2,0	6,1	1 208,1	5
640,8	3,0	-	2,8	1 123,5	6
629,4	0,5	0,9	2,6	1 068,7	7
636,3	3,4	0,9	3,7	1 128,2	8
660,8	7,8	0,9	4,4	1 059,6	9
647,6	3,2	0,8	2,5	1 016,7	10
634,1	2,6	-	6,0	1 068,0	11
647,4	4,6	0,6	4,3	1 047,3	12
642,7	6,1	-	6,6	1 101,6	13
651,3	2,8	1,0	5,1	1 058,9	14
667,7	9,4	1,0	5,2	1 010,5	15
653,5	6,1	0,7	5,7	1 057,8	16
647,8	2,5	0,7	4,4	1 057,0	17

3.3 Durchschnittliches Heiratsalter nach bisherigem Familienstand

Jahr	Insgesamt	Familienstand vor der Eheschließung		
		ledig	verwitwet	geschieden
Männer				
1990	29,3	25,8	52,9	37,9
1991	31,7	26,7	55,9	40,6
1992	32,3	27,2	58,1	41,9
1993	32,6	27,8	58,6	42,3
1994	33,1	28,4	59,6	43,2
1995	33,4	28,8	61,8	43,5
1996	33,6	29,3	61,3	43,4
1997	34,0	29,5	60,3	44,2
1998	34,9	30,2	61,5	44,3
1999	34,2	30,7	59,2	44,6
2000	35,6	31,0	60,1	45,4
2001	37,1	31,9	61,2	47,0
2002	36,0	31,9	59,9	45,5
2003	36,1	32,0	58,7	46,3
2004	36,9	32,7	59,8	46,7
2005	37,2	33,1	63,2	47,0
2006	37,1	33,0	60,2	47,5
2007	37,6	33,3	61,3	48,3
2008	38,0	33,7	61,3	48,7
2009	38,5	34,1	61,4	49,0
2010	38,4	34,2	61,5	49,5
2011	38,8	34,4	62,1	49,9
Frauen				
1990	26,8	23,6	44,7	35,1
1991	28,8	24,6	47,3	37,5
1992	29,5	25,2	44,5	38,9
1993	29,9	25,5	47,5	39,2
1994	30,2	26,0	46,2	39,8
1995	30,6	26,3	47,2	40,3
1996	30,8	26,8	44,4	40,5
1997	31,2	27,1	45,5	40,4
1998	32,1	27,7	47,4	41,5
1999	31,3	27,9	47,2	41,4
2000	32,6	28,1	47,2	42,2
2001	33,9	28,9	48,2	43,5
2002	32,9	28,8	50,3	42,1
2003	33,1	29,1	47,3	42,8
2004	34,0	29,8	47,5	43,4
2005	34,1	30,0	48,6	44,0
2006	34,0	30,1	49,0	44,4
2007	34,5	30,4	50,0	45,3
2008	34,9	30,7	51,3	45,8
2009	35,3	31,1	51,1	46,0
2010	35,3	31,3	51,7	46,3
2011	35,8	31,5	51,7	46,9

3.4 Eheschließungen 2011 nach Altersgruppen der Ehepartner

Alter des Mannes von ... bis unter ... Jahren	Alter der Frau von ... bis unter ... Jahren							insgesamt
	unter 25	25 - 30	30 - 35	35 - 45	45 - 55	55 - 65	65 und mehr	
Unter 25	301	92	18	5	-	-	-	416
25 - 30	504	1 127	223	39	3	1	-	1 897
30 - 35	181	988	1 073	200	8	-	-	2 450
35 - 45	73	388	943	1 238	233	8	-	2 883
45 - 55	17	36	116	586	980	93	2	1 830
55 - 65	1	3	8	69	350	262	12	705
65 und mehr	-	-	1	11	43	83	81	219
Insgesamt	1 077	2 634	2 382	2 148	1 617	447	95	10 400

3.5 Eheschließende nach Altersgruppen und bisherigem Familienstand

Jahr Alter von ... bis unter ... Jahren	Eheschließende Männer					Eheschließende Frauen				
	ledig	verwitwet	ge- schieden	ins- gesamt	darunter Nicht- deutsche	ledig	verwit- wet	ge- schieden	ins- gesamt	darunter Nicht- deutsche
1990	9 448	297	2 961	12 706	50	9 328	246	3 132	12 706	9
1995	4 409	165	1 539	6 113	252	4 287	84	1 742	6 113	148
1996	4 701	165	1 624	6 490	305	4 624	82	1 784	6 490	175
1997	4 527	147	1 625	6 299	316	4 399	73	1 827	6 299	186
1998	4 850	186	1 867	6 903	307	4 733	98	2 072	6 903	236
1999	5 658	176	2 195	8 029	272	5 488	110	2 431	8 029	213
2000	5 672	177	2 234	8 083	298	5 574	118	2 391	8 083	221
2001	5 312	199	2 358	7 869	260	5 207	137	2 525	7 869	263
2002	5 684	148	2 069	7 901	297	5 558	109	2 234	7 901	278
2003	5 691	122	2 059	7 872	259	5 589	95	2 188	7 872	242
2004	6 841	161	2 565	9 567	261	6 687	115	2 765	9 567	261
2005	7 026	126	2 591	9 743	224	6 919	120	2 704	9 743	249
2006	6 922	140	2 378	9 440	194	6 897	83	2 460	9 440	211
2007	7 050	148	2 549	9 747	159	7 094	102	2 551	9 747	206
2008	7 583	148	2 733	10 464	154	7 589	131	2 744	10 464	181
2009	7 533	169	2 791	10 493	162	7 520	94	2 879	10 493	211
2010	7 878	133	2 740	10 751	193	7 874	104	2 773	10 751	258
2011	7 559	145	2 696	10 400	133	7 564	132	2 704	10 400	235
2011 nach Altersgruppen										
Unter 18	-	-	-	-	-	1	-	-	1	-
18 - 20	12	-	-	12	2	46	-	-	46	5
20 - 25	404	-	-	404	8	1 016	-	14	1 030	35
25 - 30	1 881	-	16	1 897	30	2 572	2	60	2 634	66
30 - 35	2 344	2	104	2 450	31	2 166	5	211	2 382	48
35 - 40	1 360	-	211	1 571	25	889	6	272	1 167	40
40 - 45	866	5	441	1 312	11	471	14	496	981	14
45 - 50	432	7	667	1 106	7	249	31	713	993	10
50 - 55	159	16	549	724	8	101	31	492	624	5
55 - 60	59	37	349	445	4	37	20	285	342	3
60 - 65	24	25	211	260	5	7	9	89	105	4
65 und mehr	18	53	148	219	2	9	14	72	95	5

3.6 Ersten und Wiederverheiratungen

Jahr	Eheschließungen insgesamt	Darunter			
		Erstehen		Wiederverheiratungen	
		Anzahl	in Prozent zu insgesamt	Anzahl	in Prozent zu insgesamt
1990	12 706	8 177	64,4	2 107	16,6
1995	6 113	3 754	61,4	1 171	19,2
1996	6 490	3 995	61,6	1 160	17,9
1997	6 299	3 819	60,6	1 192	18,9
1998	6 903	4 064	58,9	1 384	20,0
1999	8 029	4 712	58,7	1 595	19,9
2000	8 083	4 792	59,3	1 629	20,2
2001	7 869	4 417	56,1	1 767	22,5
2002	7 901	4 822	61,0	1 481	18,7
2003	7 872	4 848	61,6	1 440	18,3
2004	9 567	5 766	60,3	1 805	18,9
2005	9 743	5 978	61,4	1 776	18,2
2006	9 440	6 015	63,7	1 636	17,3
2007	9 747	6 160	63,2	1 763	18,1
2008	10 464	6 611	63,2	1 903	18,2
2009	10 493	6 510	62,0	1 950	18,6
2010	10 751	6 879	64,0	1 878	17,5
2011	10 400	6 603	63,5	1 880	18,1

3.7 Eheschließungen nach Staatsangehörigkeit der Ehepartner

Jahr	Insgesamt	Beide Ehepartner Deutsche	Von oder mit Ausländern			
			zusammen	beide Ehepartner Ausländer	Frau Deutsche Mann Ausländer	Mann Deutscher Frau Ausländerin
1991	5 465	5 231	234	8	180	46
1992	5 386	5 164	222	9	148	65
1993	5 458	5 158	300	8	179	113
1994	5 626	5 336	290	16	167	107
1995	6 113	5 734	379	21	231	127
1996	6 490	6 027	463	17	288	158
1997	6 299	5 813	486	16	300	170
1998	6 903	6 387	516	27	280	209
1999	8 029	7 564	465	20	252	193
2000	8 083	7 596	487	32	266	189
2001	7 869	7 384	485	38	222	225
2002	7 901	7 373	528	47	250	231
2003	7 872	7 404	468	33	226	209
2004	9 567	9 076	491	31	230	230
2005	9 743	9 305	438	35	189	214
2006	9 440	9 067	373	32	162	179
2007	9 747	9 409	338	27	132	179
2008	10 464	10 152	312	23	131	158
2009	10 493	10 141	352	21	141	190
2010	10 751	10 320	431	20	173	238
2011	10 400	10 047	353	15	118	220

3.8 Eheschließungen 2011 nach Religionszugehörigkeit der Ehepartner

Religion des Mannes	Religion der Frau					
	evangelisch	römisch-katholisch	anders christlich ¹⁾	übrige ²⁾	gemeinschaftslos und ohne Angabe	insgesamt
Evangelisch	425	96	10	2	677	1 210
Römisch-katholisch	106	108	2	-	225	441
Anders christlich ¹⁾	3	-	11	-	6	20
Übrige ²⁾	2	-	-	7	5	14
Gemeinschaftslos und ohne Angabe	983	253	12	8	7 459	8 715
Insgesamt	1 519	457	35	17	8 372	10 400

1) Ostkirchen, altkatholisch u. Ä., christliche Sondergemeinschaften

2) jüdische Religionsgemeinschaft, andere Religionen, freireligiös und Weltanschauungsgemeinschaften

3.9 Geborene 2011 nach dem Alter der Mutter

Alter der Mutter in Jahren	Lebendgeborene							Totge- borene
	ehelich	dar. mit erwerbs- tätiger Mutter	nicht verhei- rateter Mütter	dar. mit erwerbs- tätiger Mutter	insgesamt	und zwar		
						mit erwerbstätiger Mutter	mit ausländischer Staatsangehörig- keit	
14 und jünger	-	-	7	-	7	-	-	-
15	-	-	9	-	9	-	-	-
16	-	-	27	2	27	2	-	1
17	-	-	67	2	67	2	6	-
18	3	-	109	20	112	20	3	-
19	9	2	209	41	218	43	7	-
20	19	3	286	69	305	72	7	-
21	46	11	375	125	421	136	11	1
22	69	23	483	164	552	187	3	6
23	113	53	488	213	601	266	7	1
24	133	64	539	282	672	346	7	7
25	196	120	572	306	768	426	10	4
26	218	126	611	342	829	468	13	1
27	305	201	609	349	914	550	19	3
28	347	204	570	349	917	553	16	2
29	371	224	515	310	886	534	11	6
30	411	254	461	300	872	554	12	1
31	387	271	477	328	864	599	9	4
32	361	250	348	223	709	473	18	3
33	335	220	326	198	661	418	13	3
34	237	143	313	214	550	357	13	2
35	203	131	207	136	410	267	6	4
36	169	114	155	99	324	213	3	1
37	142	93	109	67	251	160	9	3
38	118	55	93	49	211	104	2	-
39	102	70	75	51	177	121	7	-
40	66	42	65	41	131	83	2	-
41	32	17	31	19	63	36	1	-
42	33	17	26	13	59	30	-	1
43	19	7	11	8	30	15	-	1
44	1	1	10	6	11	7	-	1
44 und jünger	4 445	2 716	8 183	4 326	12 628	7 042	215	56
45 und älter	6	3	4	-	10	3	3	-
Insgesamt	4 451	2 719	8 187	4 326	12 638	7 045	218	56
davon								
männlich	2 324	1 431	4 170	2 179	6 494	3 610	106	32
weiblich	2 127	1 288	4 017	2 147	6 144	3 435	112	24
darunter								
mit deutscher Staats- angehörigkeit	4 341	2 690	8 079	4 312	12 420	7 002	x	56
davon								
männlich	2 270	1 415	4 118	2 174	6 388	3 589	x	32
weiblich	2 071	1 275	3 961	2 138	6 032	3 413	x	24
darunter								
mit ausländischer Staatsangehörigkeit ...	110	29	108	14	218	43	218	-
davon								
männlich	54	16	52	5	106	21	106	-
weiblich	56	13	56	9	112	22	112	-

3.10 Geburtenziffern

Alter der Mutter in Jahren	Geburtenziffern											
	1990	1994	1995	2000	2001	2005	2006	2007	2008	2009	2010	2011
	Lebendgeborene je 1 000 Frauen nebenstehenden Alters											
14 und jünger	x	x	x	x	x	x	x	x	x	x	x	x
15.....	0,7	0,8	0,7	1,4	2,6	1,0	1,7	2,2	2,3	1,6	0,6	1,1
16.....	3,6	2,5	2,3	4,4	5,6	3,3	3,7	4,5	4,6	4,0	5,7	4,1
17.....	10,3	6,6	6,2	9,4	11,1	7,6	7,7	7,1	11,7	11,2	13,2	10,0
18.....	29,3	9,5	12,4	18,5	20,4	12,1	14,6	13,4	14,9	16,3	19,8	19,9
19.....	67,2	21,8	18,5	33,0	31,1	26,4	25,8	23,8	25,0	23,2	29,2	31,7
20.....	123,1	32,1	35,9	41,8	41,8	35,1	35,0	33,9	34,7	31,5	34,5	38,1
21.....	150,5	49,7	47,6	56,1	57,2	47,9	43,9	43,2	38,9	41,7	40,8	38,1
22.....	162,8	59,5	58,6	65,7	62,7	52,4	55,4	52,6	51,1	47,9	48,3	48,1
23.....	165,7	62,6	69,1	68,0	73,6	61,7	61,8	55,2	58,0	58,7	56,2	56,6
24.....	164,5	65,1	73,5	86,3	79,1	69,5	70,5	71,0	66,4	67,7	66,5	63,5
25.....	146,2	64,8	75,2	100,0	89,8	80,9	76,3	80,8	81,0	77,2	80,3	71,5
26.....	128,0	64,7	78,4	110,8	97,6	91,1	85,8	87,9	85,9	79,4	89,6	80,6
27.....	101,9	53,1	72,5	100,1	104,5	92,6	93,6	93,6	90,5	97,1	96,7	90,1
28.....	81,4	47,8	61,7	113,7	102,0	91,2	93,1	97,2	101,2	101,8	103,2	103,4
29.....	61,3	41,2	51,5	87,4	102,7	97,1	97,9	102,2	98,5	97,9	102,9	93,0
30.....	54,7	35,3	40,3	83,0	88,5	93,3	92,8	91,0	105,1	97,1	98,9	97,5
31.....	42,8	28,1	32,5	70,7	64,9	89,2	90,3	92,9	95,9	99,8	95,8	92,8
32.....	32,6	22,3	25,4	53,8	57,8	72,9	81,4	83,4	86,3	87,3	92,9	87,6
33.....	27,7	16,8	20,4	48,8	48,6	65,7	68,6	71,7	82,5	79,5	81,8	77,6
34.....	21,8	14,0	15,5	36,3	35,6	52,2	58,5	63,6	65,9	69,9	77,7	71,1
35.....	15,6	11,4	12,5	26,7	29,6	43,2	45,1	49,3	55,3	61,4	62,1	58,5
36.....	13,2	8,8	11,2	17,6	17,3	29,2	32,9	41,4	45,0	51,7	57,8	49,4
37.....	10,1	8,3	7,8	13,6	15,5	24,2	28,1	29,6	34,4	37,6	39,3	41,1
38.....	7,0	5,8	6,5	11,0	10,6	17,3	20,3	24,0	25,2	28,3	25,2	31,0
39.....	5,7	4,4	4,7	7,6	9,0	9,9	14,8	14,5	17,6	18,7	23,4	21,1
40.....	4,0	2,6	2,8	6,0	5,2	8,3	8,4	12,0	12,1	14,7	14,4	16,9
41.....	2,1	2,2	2,0	3,0	3,4	5,5	6,7	6,2	6,9	9,5	10,6	8,8
42.....	1,4	1,6	1,4	2,1	1,7	2,8	4,2	3,6	3,3	3,8	4,7	6,2
43.....	1,2	1,0	0,8	1,0	1,2	2,1	2,9	2,0	2,1	3,0	3,7	3,3
44.....	0,3	0,5	0,7	0,5	0,5	1,0	0,8	0,7	1,6	1,9	1,6	1,2
44 u. jünger ¹⁾	1 636,7	744,9	848,6	1 278,3	1 271,2	1 286,5	1 322,7	1 354,5	1 404,3	1 421,4	1 477,3	1 413,8
45 und älter	x	x	x	x	x	x	x	x	x	x	x	x
Insgesamt ²⁾	58,2	22,7	25,1	35,4	35,1	36,5	38,6	40,8	43,8	46,0	49,3	48,5

1) zusammengefasste Geburtenziffer
2) allgemeine Fruchtbarkeitsziffer

3.11 Ehelich Lebendgeborene nach Lebendgeborenenfolge und Ehedauer der Mutter

Jahr ¹⁾	Ehelich Lebendgeborene nach Lebendgeborenenfolge							
	Ehedauer der Mutter in Jahren	insgesamt	davon als ... Kind geboren ²⁾					6. oder weiteres
			1.	2.	3.	4.	5.	
1990	15 093	6 263	6 503	1 693	409	128	97	
1995	5 401	2 135	2 115	726	245	88	92	
1996	5 890	2 285	2 374	823	245	97	66	
1997	6 362	2 493	2 622	839	245	94	69	
1998	5 966	2 365	2 391	827	239	75	69	
1999	5 747	2 300	2 300	768	227	81	71	
2000	5 884	2 257	2 482	787	211	78	69	
2001	5 498	2 136	2 261	724	223	87	67	
2002	5 012	1 889	2 194	667	161	54	47	
2003	5 009	1 922	2 192	600	193	59	43	
2004	4 967	1 943	2 097	620	190	71	46	
2005	4 515	1 641	1 980	613	179	57	45	
2006	4 718	1 693	2 099	641	174	56	55	
2007	4 728	1 704	2 025	693	191	63	52	
2008	4 811	1 789	2 085	658	182	51	46	
2009	4 719	1 803	2 048	593	174	51	50	
2010	4 839	2 089	1 929	568	151	53	49	
2011	4 451	1 957	1 730	544	142	39	39	
2011 nach Ehedauer								
unter 1	1 013	846	136	25	5	1	-	
1 bis unter 2	729	533	193	2	1	-	-	
2 bis unter 3	582	231	310	39	2	-	-	
3 bis unter 4	448	132	261	47	8	-	-	
4 bis unter 5	358	62	219	66	10	1	-	
5 bis unter 6	338	53	203	70	8	3	1	
6 bis unter 7	228	30	122	60	13	3	-	
7 bis unter 8	158	21	73	42	15	4	3	
8 bis unter 9	137	16	60	47	10	4	-	
9 bis unter 10	109	15	51	26	10	4	3	
10 bis unter 15	274	15	82	98	46	10	23	
15 bis unter 20	59	3	15	16	11	7	7	
20 und mehr	18	-	5	6	3	2	2	
2011 Mehrlingskinder								
Mehrlingskinder	225	58	98	50	12	4	3	

1) einschließlich Eheschließungsjahr unbekannt

2) unter Berücksichtigung aller in der jetzigen Ehe lebendgeborenen und der legitimierten Kinder

3.12 Durchschnittliches Alter der Mutter bei der Geburt ihres Kindes

Jahr	Durchschnittliches Alter ¹⁾ der Mutter bei der Geburt ihres Kindes											
	insgesamt					verheiratet			nicht verheiratet			
	insgesamt	davon beim ... Kind			insgesamt	davon beim ... Kind		insgesamt	davon beim ... Kind			
	1.	2.	3.		1.	2.	3.		1.	2.	3.	
2009	28,7	26,7	30,2	33,1	31,1	29,0	31,3	33,1	27,4	26,0	29,1	31,0
2010	28,9	26,9	30,2	31,9	31,1	29,1	31,3	32,7	27,6	26,3	29,1	30,7
2011	29,0	27,1	30,2	31,9	31,1	29,2	31,2	32,9	27,8	26,5	29,3	30,8

1) berechnet auf der Basis der Zahl aller Lebendgeborener (biologische Geburtenfolge)

3.13 Ehelich Lebendgeborene 2011 nach dem Alter der Eltern

Alter der Mutter von ... bis unter ... Jahren	Alter des Vaters von ... bis unter ... Jahren						Insgesamt
	unter 20	20 - 25	25 - 30	30 - 35	35 - 40	40 und mehr	
Unter 20	-	7	3	1	1	-	12
20 - 25	1	99	171	67	20	22	380
25 - 30	-	30	490	638	178	101	1 437
30 - 35	-	4	117	796	563	251	1 731
35 - 40	-	2	11	85	311	325	734
40 und mehr	-	-	2	6	21	128	157
Insgesamt	1	142	794	1 593	1 094	827	4 451

3.14 Lebend- und Totgeborene 2011 nach Geburtsgewicht und Geschlecht

Geburtsgewicht von ... bis unter ... Gramm	Lebendgeborene			Totgeborene		
	insgesamt	männlich	weiblich	insgesamt	männlich	weiblich
bis 1 000	48	23	25	22	11	11
1 000 - 1 500	91	51	40	8	7	1
1 500 - 2 000	181	83	98	6	6	0
2 000 - 2 500	569	256	313	5	2	3
2 500 - 3 000	1 871	820	1 051	6	3	3
3 000 - 3 500	4 418	2 123	2 295	5	1	4
3 500 - 4 000	3 896	2 146	1 750	3	2	1
4 000 und mehr	1 559	990	569	1	0	1
Insgesamt ¹⁾	12 638	6 494	6 144	56	32	24

1) einschließlich ohne Gewichtsangabe

3.15 Lebendgeborene und Gestorbene 2011 nach Gemeindegrößenklassen

Gemeindegrößenklasse von ... bis unter ... Einwohnern	Lebendgeborene				Gestorbene	
	insgesamt	und zwar			insgesamt	darunter männlich
		männlich	ehelich	nicht verheirateter Mütter		
unter 2 000	3 063	1 579	1 278	1 785	4 345	2 434
2 000 - 5 000	1 716	861	670	1 046	2 897	1 404
5 000 - 20 000	2 799	1 457	889	1 910	4 790	2 298
20 000 - 100 000	3 267	1 676	1 036	2 231	4 456	2 187
100 000 und mehr	1 793	921	578	1 215	2 084	1 027
Insgesamt	12 638	6 494	4 451	8 187	18 572	9 350

3.16 Mehrlingsgeburten und Mehrlingskinder

Jahr	Frauen mit						
	Zwillingsgeburten			Drillingsgeburten			
	2 Jungen	1 Junge 1 Mädchen	2 Mädchen	3 Jungen	2 Jungen 1 Mädchen	1 Junge 2 Mädchen	3 Mädchen
1990	68	70	75	-	-	1	1
1995	38	29	44	2	1	-	-
1996	57	44	41	2	3	4	-
1997	61	52	51	-	-	4	1
1998	46	46	61	-	1	2	1
1999	48	50	58	1	2	1	1
2000	76	51	63	3	1	-	1
2001	49	61	67	-	-	1	-
2002	64	60	52	1	1	1	1
2003	65	61	71	1	-	-	-
2004	70	71	72	-	1	1	-
2005	57	48	58	1	-	1	-
2006	64	66	58	-	1	2	-
2007	67	59	57	-	-	-	3
2008	64	76	55	1	-	1	-
2009	63	69	80	-	1	1	1
2010	71	75	67	-	1	-	-
2011	74	74	69	-	-	1	-

Jahr	Mehrlingskinder								
	insgesamt	Jungen				Mädchen			
		Lebendgeborene		Totgeborene		Lebendgeborene		Totgeborene	
		ehelich	nicht ver- heirateter Mütter	ehelich	nicht ver- heirateter Mütter	ehelich	nicht ver- heirateter Mütter	ehelich	nicht ver- heirateter Mütter
1990	432	144	62	-	1	148	76	-	1
1995	231	71	36	1	5	64	53	-	1
1996	311	94	77	1	2	78	56	2	1
1997	343	104	69	2	3	98	67	-	-
1998	322	92	50	1	-	94	78	3	4
1999	327	107	47	-	-	113	59	1	-
2000	395	135	76	3	-	99	82	-	-
2001	357	92	65	3	-	103	93	-	1
2002	364	106	84	-	2	92	78	-	2
2003	397	96	97	-	1	111	90	-	2
2004	432	106	101	3	4	117	95	3	3
2005	332	81	82	-	3	73	92	1	-
2006	385	114	82	-	2	93	90	1	3
2007	375	88	105	-	-	84	98	-	-
2008	396	96	111	1	-	98	90	-	-
2009	433	98	99	1	-	118	115	2	-
2010	r 433	107	r 107	6	1	92	r 113	2	-
2011	437	111	111	-	1	114	100	-	-

3.17 Gestorbene Säuglinge 2011 nach Lebensdauer, Geschlecht und Legitimität

Lebensdauer in Tagen	Jungen	Mädchen	Insgesamt	Ehelich	Nicht verheirateter Mütter
0 (am Tage der Geburt gestorben)	1	3	4	3	1
1 (am 2. Lebenstag gestorben).....	1	-	1	-	1
davon	1	-	1	-	1
weniger als 24 Stunden alt	-	-	-	-	-
mehr als 24 Stunden alt	-	-	-	-	-
2 (am 3. Lebenstag gestorben).....	-	-	-	-	-
3 (am 4. Lebenstag gestorben).....	2	-	2	1	1
4 (am 5. Lebenstag gestorben).....	-	1	1	-	1
5 (am 6. Lebenstag gestorben).....	-	1	1	-	1
6 (am 7. Lebenstag gestorben).....	-	-	-	-	-
In den ersten 7 Lebenstagen gestorben	4	5	9	4	5
7 - 13 (am 8. - 14. Lebenstag gestorben).....	1	2	3	-	3
14 - 20 (am 15. - 21. Lebenstag gestorben).....	3	2	5	-	5
21 - 27 (am 22. - 28. Lebenstag gestorben).....	-	4	4	1	3
In den ersten 28 Lebenstagen gestorben	8	13	21	5	16

Lebensdauer in Monaten	Jungen	Mädchen	Insgesamt	Ehelich	Nicht verheirateter Mütter
0.....	8	13	21	5	16
1.....	2	-	2	-	2
2.....	1	-	1	-	1
3.....	4	-	4	2	2
4.....	-	1	1	-	1
5.....	-	-	-	-	-
6.....	-	-	-	-	-
7.....	-	-	-	-	-
8.....	-	-	-	-	-
9.....	1	-	1	-	1
10.....	1	1	2	2	-
11.....	-	-	-	-	-
Insgesamt 2011.....	17	15	32	9	23
1990	89	80	169	97	72
1995	22	23	45	26	19
1996	27	29	56	40	16
1997	41	27	68	53	15
1998	38	24	62	54	8
1999	37	24	61	51	10
2000	33	26	59	51	8
2001	21	15	36	33	3
2002	24	30	54	50	4
2003	21	20	41	34	7
2004	30	25	55	47	8
2005	30	12	42	36	6
2006	27	24	51	43	8
2007	21	12	33	18	15
2008	25	23	48	23	25
2009	22	25	47	25	22
2010	25	9	34	11	23

3.18 Lebenserwartung nach Alter und Geschlecht

Vollendetes Alter	Durchschnittliche Lebenserwartung in Jahren im Alter x											
	männlich						weiblich					
	1999/ 2001	2003/ 2005	2006/ 2008	2007/ 2009	2008/ 2010	2009/ 2011	1999/ 2001	2003/ 2005	2006/ 2008	2007/ 2009	2008/ 2010	2009/ 2011
0.....	72,55	74,03	75,13	75,27	75,67	75,86	80,12	81,09	81,75	81,94	82,11	82,31
1.....	71,91	73,34	74,48	74,62	74,94	75,11	79,42	80,33	81,02	81,22	81,35	81,52
5.....	68,03	69,43	70,55	70,69	70,99	71,15	75,50	76,41	77,08	77,27	77,40	77,57
10.....	63,09	64,49	65,60	65,74	66,03	66,19	70,53	71,46	72,11	72,30	72,43	72,59
15.....	58,17	59,56	60,66	60,79	61,06	61,23	65,59	66,50	67,14	67,33	67,46	67,62
20.....	53,48	54,79	55,85	55,98	56,19	56,34	60,70	61,60	62,21	62,41	62,51	62,67
25.....	48,81	50,09	51,08	51,20	51,37	51,51	55,82	56,68	57,29	57,48	57,58	57,74
30.....	44,06	45,34	46,27	46,39	46,54	46,69	50,91	51,77	52,38	52,56	52,67	52,82
35.....	39,34	40,57	41,48	41,59	41,74	41,89	46,02	46,87	47,50	47,67	47,77	47,93
40.....	34,74	35,94	36,74	36,85	37,00	37,15	41,21	42,02	42,65	42,81	42,90	43,06
45.....	30,37	31,49	32,21	32,30	32,44	32,60	36,50	37,29	37,88	38,04	38,14	38,29
50.....	26,17	27,29	27,92	28,00	28,12	28,28	31,85	32,63	33,23	33,37	33,47	33,62
55.....	22,11	23,29	23,87	23,91	24,05	24,20	27,32	28,06	28,65	28,80	28,92	29,04
60.....	18,26	19,41	19,99	20,05	20,18	20,34	22,92	23,59	24,18	24,33	24,43	24,56
65.....	14,71	15,72	16,27	16,35	16,49	16,65	18,65	19,26	19,84	19,97	20,08	20,23
70.....	11,58	12,42	12,78	12,86	13,00	13,14	14,69	15,15	15,68	15,80	15,91	16,04
75.....	8,75	9,50	9,74	9,76	9,86	9,97	11,09	11,44	11,87	11,95	12,04	12,14
80.....	6,39	6,91	7,15	7,16	7,22	7,30	7,99	8,20	8,57	8,63	8,71	8,74

3.19 Gestorbene 2011 nach Altersgruppen und Familienstand

Alter von ... bis unter ... Jahren	Insgesamt	Davon				Darunter Ausländer
		ledig	verheiratet	verwitwet	geschieden	
Unter 1	32	32	-	-	-	-
1 - 5.....	14	14	-	-	-	1
5 - 10.....	4	4	-	-	-	-
10 - 15.....	9	9	-	-	-	2
15 - 20.....	17	17	-	-	-	-
20 - 25.....	56	55	1	-	-	1
25 - 30.....	61	54	7	-	-	-
30 - 35.....	78	59	15	-	4	2
35 - 40.....	75	47	21	-	7	2
40 - 45.....	227	121	75	4	27	2
45 - 50.....	491	173	202	10	106	3
50 - 55.....	720	181	294	31	214	4
55 - 60.....	985	175	530	66	214	5
60 - 65.....	980	115	593	80	192	7
65 - 70.....	1 230	94	749	212	175	1
70 - 75.....	2 485	171	1 496	559	259	13
75 - 80.....	2 905	168	1 555	992	190	6
80 - 85.....	3 278	169	1 231	1 701	177	6
85 - 90.....	2 802	194	616	1 844	148	6
90 und mehr.....	2 123	109	212	1 687	115	2
Insgesamt	18 572	1 961	7 597	7 186	1 828	63

3.20 Gestorbene 2011 nach Altersgruppen, Familienstand und Geschlecht sowie Sterbeziffern

Alter von ... bis unter ... Jahren	Gestorbene						Sterbeziffern							
	ledig	ver- heiratet	ver- witwet	ge- schie- den	insge- samt	dar. Aus- länder	1990	1995	2000	2005	2008	2009	2010	2011
	Anzahl						Gestorbene je 1 000 männliche bzw. weibliche Personen nebenstehenden Alters							
	Männlich													
Unter 1	17	-	-	-	17	-	9,4	4,5	5,0	4,6	3,8	3,3	3,7	2,6
1 - 5	8	-	-	-	8	-	0,7	0,6	0,2	0,2	0,2	0,2	0,3	0,3
5 - 10	3	-	-	-	3	-	0,4	0,3	0,2	0,2	0,2	0,1	0,1	0,1
10 - 15	3	-	-	-	3	-	0,4	0,3	0,3	0,1	0,1	0,1	0,2	0,1
15 - 20	11	-	-	-	11	-	1,5	1,3	1,2	0,7	0,4	0,5	0,4	0,4
20 - 25	47	-	-	-	47	1	1,9	1,8	1,1	0,8	0,9	0,9	0,7	0,9
25 - 30	40	4	-	-	44	-	2,1	1,5	1,1	0,9	0,9	0,7	0,7	0,8
30 - 35	41	10	-	3	54	1	3,0	2,5	1,5	0,8	1,0	0,9	0,9	1,1
35 - 40	35	12	-	7	54	1	4,0	3,7	2,0	1,8	1,2	1,3	1,4	1,2
40 - 45	98	46	2	20	166	2	5,4	5,8	3,9	3,3	2,7	2,5	2,5	2,8
45 - 50	143	128	5	87	363	2	8,5	7,2	5,7	5,0	4,5	4,4	4,5	4,6
50 - 55	154	190	10	169	523	3	13,1	10,0	8,0	8,1	7,2	6,7	7,6	6,9
55 - 60	152	370	25	173	720	5	18,7	16,0	11,4	9,7	10,2	10,4	9,8	10,3
60 - 65	94	406	31	142	673	5	23,9	23,8	17,5	13,7	14,5	13,6	14,3	13,7
65 - 70	78	532	75	119	804	-	38,9	36,0	28,4	22,5	20,3	21,5	20,1	19,5
70 - 75	115	1 068	220	135	1 538	7	61,5	50,2	42,0	36,1	33,5	33,0	31,1	30,0
75 - 80	76	1 149	369	71	1 665	5	107,7	78,0	72,9	57,2	53,7	55,9	53,0	50,8
80 - 85	38	895	476	43	1 452	2	159,4	134,4	113,9	97,8	89,7	95,2	87,4	84,5
85 - 90	5	437	334	15	791	3	226,2	200,6	186,0	158,1	150,4	164,9	153,7	141,7
90 und mehr	3	152	252	7	414	1	297,4	328,2	275,7	259,4	233,2	242,1	234,8	216,3
Insgesamt	1 161	5 399	1 799	991	9 350	38	11,6	10,6	9,7	10,0	10,6	11,4	11,4	11,5
darunter Ausländer	5	25	4	4	38	38
	Weiblich													
Unter 1	15	-	-	-	15	-	8,7	5,0	4,1	1,9	3,6	3,9	1,4	2,4
1 - 5	6	-	-	-	6	1	0,3	0,1	0,3	0,4	0,2	0,2	0,2	0,2
5 - 10	1	-	-	-	1	-	0,3	0,2	0	0,3	0,1	-	0,1	0
10 - 15	6	-	-	-	6	2	0,2	0,2	0,2	0	0,1	0,1	0,1	0,2
15 - 20	6	-	-	-	6	-	0,4	0,5	0,4	0,2	0,3	0,3	0,2	0,2
20 - 25	8	1	-	-	9	-	0,6	0,5	0,5	0,4	0,3	0,3	0,2	0,2
25 - 30	14	3	-	-	17	-	0,6	0,5	0,4	0,4	0,2	0,4	0,5	0,4
30 - 35	18	5	-	1	24	1	1,0	0,6	0,4	0,5	0,4	0,3	0,5	0,5
35 - 40	12	9	-	-	21	1	1,2	1,2	0,8	0,6	0,7	0,6	0,6	0,5
40 - 45	23	29	2	7	61	-	1,9	1,8	1,4	1,2	1,2	1,1	1,1	1,1
45 - 50	30	74	5	19	128	1	3,2	2,9	2,1	1,9	1,8	1,8	2,1	1,8
50 - 55	27	104	21	45	197	1	4,4	3,5	3,4	2,8	3,0	2,6	2,9	2,7
55 - 60	23	160	41	41	265	-	7,9	5,7	5,0	4,2	4,1	3,9	3,7	3,9
60 - 65	21	187	49	50	307	2	12,6	9,3	6,9	6,1	5,6	5,6	5,7	6,2
65 - 70	16	217	137	56	426	1	21,8	15,8	12,5	9,7	9,9	9,3	9,1	9,4
70 - 75	56	428	339	124	947	6	35,2	29,9	21,3	18,1	16,6	15,3	15,2	15,0
75 - 80	92	406	623	119	1 240	1	64,4	48,4	40,3	34,7	33,5	31,6	32,3	27,2
80 - 85	131	336	1 225	134	1 826	4	105,1	89,8	70,9	69,2	60,9	61,5	62,3	58,4
85 - 90	189	179	1 510	133	2 011	3	175,1	158,0	141,6	126,8	113,5	122,0	121,7	116,0
90 und mehr	106	60	1 435	108	1 709	1	274,2	272,8	227,7	233,6	232,4	219,5	226,7	214,1
Insgesamt	800	2 198	5 387	837	9 222	25	11,7	10,5	9,8	10,3	10,6	10,8	11,4	11,2
darunter Ausländerin- nen	4	9	7	5	25	25

4. Kreisdaten

4.1 Lebendgeborene in Mecklenburg-Vorpommern seit 1980

4.1.1 Absolute Zahlen

Kreisfreie Stadt Landkreis Land	Lebendgeborene insgesamt									
	1985 ¹⁾	1990 ¹⁾	1995 ¹⁾	2000 ¹⁾	2005 ¹⁾	2007 ¹⁾	2008 ¹⁾	2009 ¹⁾	2010 ¹⁾	2011
Kreisfreie Städte										
Rostock.....	3 496	2 894	1 183	1 492	1 573	1 638	1 782	1 828	1 863	1 793
Schwerin.....	1 993	1 490	576	765	743	758	772	807	849	760
Landkreise										
Mecklenburgische										
Seenplatte	5 386	4 223	1 723	2 405	2 010	2 238	2 216	2 116	2 101	2 040
Landkreis Rostock	3 721	2 759	1 237	1 633	1 639	1 649	1 660	1 654	1 727	1 625
Vorpommern-Rügen	4 445	3 432	1 329	1 842	1 634	1 682	1 818	1 803	1 805	1 680
Nordwestmecklenburg	2 534	1 887	963	1 345	1 240	1 216	1 321	1 271	1 332	1 278
Vorpommern-Greifswald	5 016	3 610	1 553	1 988	1 859	1 941	1 915	1 864	1 953	1 867
Ludwigslust-Parchim	3 718	2 997	1 314	1 849	1 659	1 664	1 614	1 671	1 707	1 595
Mecklenburg- Vorpommern	30 309	23 292	9 878	13 319	12 357	12 786	13 098	13 014	13 337	12 638

1) Gebietsstand: 4.9.2011

4.1.2 Je 1 000 Einwohner ^{*)}

Kreisfreie Stadt Landkreis Land	Lebendgeborene insgesamt									
	1985 ¹⁾	1990 ¹⁾	1995 ¹⁾	2000 ¹⁾	2005 ¹⁾	2007 ¹⁾	2008 ¹⁾	2009 ¹⁾	2010 ¹⁾	2011
Kreisfreie Städte										
Rostock.....	14,3	11,7	5,2	7,4	7,9	8,2	8,9	9,1	9,2	8,8
Schwerin.....	15,6	11,7	5,0	7,6	7,7	7,9	8,1	8,5	8,9	8,0
Landkreise										
Mecklenburgische										
Seenplatte	15,8	12,6	5,4	7,8	6,9	7,9	7,9	7,7	7,7	7,5
Landkreis Rostock	16,9	12,8	5,7	7,1	7,3	7,4	7,6	7,6	8,0	7,5
Vorpommern-Rügen	15,5	12,3	5,0	7,2	6,7	7,1	7,7	7,8	7,8	7,3
Nordwestmecklenburg	15,0	11,5	5,9	8,0	7,5	7,4	8,1	7,9	8,3	8,0
Vorpommern-Greifswald	16,2	12,0	5,5	7,4	7,3	7,7	7,7	7,5	7,9	7,6
Ludwigslust-Parchim	15,4	12,8	5,6	7,7	7,2	7,4	7,2	7,6	7,8	7,3
Mecklenburg- Vorpommern	15,6	12,2	5,4	7,5	7,2	7,6	7,9	7,9	8,1	7,7

*) berechnet auf der Basis des Bevölkerungsstandes zum 31.12. des jeweiligen Jahres

1) Gebietsstand: 4.9.2011

4.2 Eheschließungen, Geborene,

4.2.1 Absolute

Lfd. Nr.	Kreisfreie Stadt Landkreis Land	Eheschließungen	Lebendgeborene				Totgeborene
			männlich	weiblich	insgesamt	darunter nicht verheirateter Mütter	
Kreisfreie Städte							
1	Rostock	880	921	872	1 793	1 215	6
2	Schwerin	472	390	370	760	529	1
Landkreise							
3	Mecklenburgische Seenplatte	1 451	1 042	998	2 040	1 362	11
4	Landkreis Rostock	1 432	826	799	1 625	958	13
5	Vorpommern-Rügen	2 797	885	795	1 680	1 107	7
6	Nordwestmecklenburg	883	672	606	1 278	756	4
7	Vorpommern-Greifswald	1 430	933	934	1 867	1 272	8
8	Ludwigslust-Parchim	1 055	825	770	1 595	988	6
9	Mecklenburg-Vorpommern	10 400	6 494	6 144	12 638	8 187	56

4.2.2 Verhältnis

Lfd. Nr.	Kreisfreie Stadt Landkreis Land	Eheschließungen	Lebendgeborene	Gestorbene	Überschuss der Lebendgeborenen (+) bzw. Gestorbenen (-)
		je 1 000 Einwohner			
Kreisfreie Städte					
1	Rostock	4,3	8,8	10,3	- 1,4
2	Schwerin	5,0	8,0	11,4	- 3,4
Landkreise					
3	Mecklenburgische Seenplatte	5,3	7,5	11,4	- 3,9
4	Landkreis Rostock	6,6	7,5	11,0	- 3,5
5	Vorpommern-Rügen	12,2	7,3	11,8	- 4,5
6	Nordwestmecklenburg	5,5	8,0	10,9	- 2,9
7	Vorpommern-Greifswald	5,8	7,6	12,1	- 4,4
8	Ludwigslust-Parchim	4,9	7,3	11,6	- 4,3
9	Mecklenburg-Vorpommern	6,3	7,7	11,3	- 3,6

Gestorbene 2011

Zahlen

Gestorbene						Überschuss der Lebendgeborenen (+) bzw. Gestorbenen (-) absolut	Lfd. Nr.
männlich	weiblich	insgesamt	und zwar				
			im 1. Le- bensjahr	in den ersten			
				28	7		
			Lebenstagen				
1 027	1 057	2 084	1	1	-	- 291	1
522	562	1 084	5	3	2	- 324	2
1 617	1 479	3 096	5	1	1	- 1 056	3
1 195	1 179	2 374	2	2	-	- 749	4
1 377	1 338	2 715	4	2	1	- 1 035	5
877	862	1 739	4	3	1	- 461	6
1 461	1 492	2 953	6	5	3	- 1 086	7
1 274	1 253	2 527	5	4	1	- 932	8
9 350	9 222	18 572	32	21	9	- 5 934	9

zahlen

Lebendgeborene nicht verheirateter Mütter je 1 000 Lebendgeborene	Jungen je 1 000 lebendgeborene Mädchen	Totgeborene je 1 000 Lebend- und Totgeborene	Gestorbene Säuglinge				Lfd. Nr.
			im 1. Lebensjahr	in den ersten			
				28	7		
				Lebenstagen			
			je 1 000 Lebendgeborene				
677,6	1 056,2	3,3	0,6	0,6	-	1	
696,1	1 054,1	1,3	6,6	3,9	2,6	2	
667,6	1 044,1	5,4	2,5	0,5	0,5	3	
589,5	1 033,8	7,9	1,2	1,2	-	4	
658,9	1 113,2	4,1	2,4	1,2	0,6	5	
591,5	1 108,9	3,1	3,1	2,3	0,8	6	
681,3	998,9	4,3	3,2	2,7	1,6	7	
619,4	1 071,4	3,7	3,1	2,5	0,6	8	
647,8	1 057,0	4,4	2,5	1,7	0,7	9	

4.3 Geburtenziffern

Lfd. Nr.	Kreisfreie Stadt Landkreis Land	Lebendgeborene je 1 000 Frauen im Alter						
		15	16	17	18	19	20	21
Kreisfreie Städte								
1	Rostock	-	2,0	9,8	16,8	30,2	25,4	30,8
2	Schwerin	-	4,1	4,3	34,8	36,7	37,8	33,8
Landkreise								
3	Mecklenburgische Seenplatte	-	7,4	11,6	21,9	43,4	52,3	49,6
4	Landkreis Rostock	-	2,9	9,0	20,8	29,5	41,7	30,2
5	Vorpommern-Rügen	2,5	4,7	6,6	15,6	21,7	52,1	40,5
6	Nordwestmecklenburg	-	1,9	8,8	22,6	33,0	35,3	31,5
7	Vorpommern-Greifswald	2,7	5,4	16,7	23,9	29,2	26,5	43,1
8	Ludwigslust-Parchim	2,6	2,8	8,4	10,8	30,5	38,1	40,2
9	Mecklenburg-Vorpommern	1,1	4,1	10,0	19,9	31,7	38,1	38,1

Noch: 4.3 Geburtenziffern

Lfd. Nr.	Kreisfreie Stadt Landkreis Land	Lebendgeborene je 1 000 Frauen im Alter							
		31	32	33	34	35	36	37	38
Kreisfreie Städte									
1	Rostock	92,6	91,6	63,9	74,1	68,4	49,1	52,1	51,7
2	Schwerin	63,6	97,6	80,5	78,7	60,4	59,1	44,8	36,1
Landkreise									
3	Mecklenburgische Seenplatte	77,6	75,3	80,8	67,5	57,9	44,0	42,7	35,2
4	Landkreis Rostock	102,0	96,8	84,8	71,7	52,2	60,1	46,2	34,0
5	Vorpommern-Rügen	87,9	78,9	70,5	73,6	64,1	43,3	31,4	26,5
6	Nordwestmecklenburg	102,8	89,5	92,5	62,5	58,1	48,4	31,8	26,1
7	Vorpommern-Greifswald	105,5	89,0	74,5	61,9	60,7	46,9	38,8	22,4
8	Ludwigslust-Parchim	100,5	90,8	79,0	83,2	46,2	50,2	43,0	21,8
9	Mecklenburg-Vorpommern	92,8	87,6	77,6	71,1	58,5	49,4	41,1	31,0

2011

von ... Jahren									Lfd. Nr.
22	23	24	25	26	27	28	29	30	
30,6	41,3	48,0	62,8	59,1	68,6	83,6	81,1	80,1	1
50,4	50,2	54,3	61,3	65,1	74,0	87,9	70,2	96,1	2
63,0	71,4	69,2	85,0	88,7	93,6	114,2	99,9	90,1	3
33,4	66,4	78,4	68,7	78,2	107,2	110,9	118,9	118,1	4
58,0	66,3	62,0	79,1	84,1	113,9	105,0	87,0	92,1	5
36,4	55,4	77,8	65,1	103,2	92,3	126,8	90,2	99,6	6
53,9	44,0	67,4	60,3	78,6	80,9	96,6	83,1	97,1	7
59,9	68,6	59,8	90,5	96,5	99,7	111,0	109,5	115,1	8
48,1	56,6	63,5	71,5	80,6	90,1	103,4	93,0	97,5	9

2011

von ... Jahren						Zusammengefasste Geburtensziffer	Allgemeine Fruchtbarkeitsziffer	Lfd. Nr.
39	40	41	42	43	44			
28,0	29,8	15,4	10,6	4,7	1,6	r 1 303,8	47,6	1
28,7	10,3	10,9	5,3	8,2	1,5	r 1 346,7	47,5	2
16,3	16,3	7,3	3,6	2,2	2,0	r 1 490,0	49,9	3
30,1	15,5	11,1	7,1	4,3	0,6	r 1 530,8	49,6	4
17,3	11,9	5,0	8,3	3,1	0,6	r 1 413,6	47,8	5
24,8	20,2	7,4	8,8	5,0	2,4	r 1 460,2	49,4	6
17,4	15,7	5,6	2,7	2,5	0,6	r 1 353,6	47,3	7
13,3	15,6	10,1	4,5	0,6	0,6	r 1 503,4	48,6	8
21,1	16,9	8,8	6,2	3,3	1,2	r 1 413,8	48,5	9

4.4 Lebendgeborene 2011 nach Altersgruppen der Mütter

Kreisfreie Stadt Landkreis Land	Lebend- geborene insgesamt	Davon nach dem Alter der Mütter von ... bis unter ... Jahren					
		unter 20	20 - 25	25 - 30	30 - 35	35 - 40	40 und mehr
Kreisfreie Städte							
Rostock.....	1 793	45	372	605	507	213	51
Schwerin.....	760	33	153	232	237	86	19
Landkreise							
Mecklenburgische Seenplatte.....	2 040	92	457	703	524	219	45
Landkreis Rostock.....	1 625	61	253	553	502	212	44
Vorpommern-Rügen.....	1 680	54	366	593	461	170	36
Nordwestmecklenburg.....	1 278	40	222	446	394	137	39
Vorpommern-Greifswald.....	1 867	68	423	622	542	180	32
Ludwigslust-Parchim.....	1 595	47	305	560	489	156	38
Mecklenburg-Vorpommern...	12 638	440	2 551	4 314	3 656	1 373	304

4.5 Gestorbene in Mecklenburg-Vorpommern seit 1980

4.5.1 Absolute Zahlen

Kreisfreie Stadt Landkreis Land	Gestorbene insgesamt									
	1985 ¹⁾	1990 ¹⁾	1995 ¹⁾	2000 ¹⁾	2005 ¹⁾	2007 ¹⁾	2008 ¹⁾	2009 ¹⁾	2010 ¹⁾	2011
Kreisfreie Städte										
Rostock.....	2 114	2 255	2 153	1 856	1 809	1 888	1 936	1 956	2 089	2 084
Schwerin.....	1 252	1 292	1 048	1 039	949	995	1 051	1 113	1 119	1 084
Landkreise										
Mecklenburgische Seenplatte.....	3 761	3 917	3 211	2 986	2 933	3 008	3 002	3 056	3 082	3 096
Landkreis Rostock.....	2 794	2 727	2 303	2 023	2 250	2 222	2 252	2 238	2 365	2 374
Vorpommern-Rügen.....	3 497	3 299	2 919	2 660	2 640	2 600	2 700	2 837	2 867	2 715
Nordwestmecklenburg.....	2 189	2 036	1 861	1 599	1 659	1 633	1 623	1 702	1 736	1 739
Vorpommern-Greifswald.....	3 809	3 612	3 101	2 820	2 743	2 841	2 836	2 921	3 000	2 953
Ludwigslust-Parchim.....	3 307	3 046	2 694	2 477	2 401	2 408	2 418	2 519	2 480	2 527
Mecklenburg-Vorpommern...	22 723	22 184	19 290	17 460	17 384	17 595	17 818	18 342	18 738	18 572

1) Gebietsstand: 4.9.2011

4.5.2 Je 1 000 Einwohner ^{*)}

Kreisfreie Stadt Landkreis Land	Gestorbene insgesamt									
	1985 ¹⁾	1990 ¹⁾	1995 ¹⁾	2000 ¹⁾	2005 ¹⁾	2007 ¹⁾	2008 ¹⁾	2009 ¹⁾	2010 ¹⁾	2011
Kreisfreie Städte										
Rostock.....	8,6	9,1	9,5	9,3	9,1	9,4	9,6	9,7	10,3	10,3
Schwerin.....	9,8	10,1	9,1	10,3	9,8	10,4	11,0	11,7	11,8	11,4
Landkreise										
Mecklenburgische Seenplatte.....	11,0	11,6	10,1	9,7	10,1	10,6	10,8	11,1	11,3	11,4
Landkreis Rostock.....	12,7	12,6	10,6	8,8	10,0	10,0	10,3	10,3	10,9	11,0
Vorpommern-Rügen.....	12,2	11,8	11,1	10,4	10,9	11,0	11,5	12,2	12,4	11,8
Nordwestmecklenburg.....	13,0	12,4	11,3	9,5	10,0	10,0	10,0	10,5	10,8	10,9
Vorpommern-Greifswald.....	12,3	12,0	11,0	10,4	10,7	11,3	11,4	11,8	12,2	12,1
Ludwigslust-Parchim.....	13,7	13,0	11,5	10,3	10,4	10,7	10,8	11,4	11,4	11,6
Mecklenburg-Vorpommern...	11,7	11,6	10,6	9,8	10,2	10,5	10,7	11,1	11,4	11,3

*) berechnet auf der Basis des Bevölkerungsstandes zum 31.12. des jeweiligen Jahres

1) Gebietsstand: 4.9.2011

4.6 Sterbeziffern

4.6.1 Männ

Lfd. Nr.	Kreisfreie Stadt Landkreis Land	Gestorbene je 1 000 männliche Personen						
		unter 1	1 - 15	15 - 20	20 - 25	25 - 30	30 - 40	40 - 45
Kreisfreie Städte								
1	Rostock	-	0,3	0,4	0,5	0,4	0,9	4,1
2	Schwerin	9,8	0,2	0,7	1,3	0,9	1,3	4,2
Landkreise								
3	Mecklenburgische Seenplatte	3,8	0,3	1,1	0,8	1,4	1,2	2,2
4	Landkreis Rostock	-	0,2	0,3	0,5	0,5	1,2	1,9
5	Vorpommern-Rügen	2,2	0,1	0,5	1,4	0,8	1,3	3,5
6	Nordwestmecklenburg	1,5	-	-	0,8	0,6	0,7	2,2
7	Vorpommern-Greifswald	4,1	-	0,5	0,8	0,8	1,2	2,3
8	Ludwigslust-Parchim	2,3	0,2	-	0,9	0,9	1,3	2,8
9	Mecklenburg-Vorpommern	2,6	0,2	0,4	0,9	0,8	1,1	2,8

4.6.2 Weib

Lfd. Nr.	Kreisfreie Stadt Landkreis Land	Gestorbene je 1 000 weibliche Personen						
		unter 1	1 - 15	15 - 20	20 - 25	25 - 30	30 - 40	40 - 45
Kreisfreie Städte								
1	Rostock	1,2	-	0,3	0,2	0,2	0,5	1,8
2	Schwerin	2,6	0,2	-	0,3	-	0,6	1,0
Landkreise								
3	Mecklenburgische Seenplatte	1,0	0,2	-	0,1	0,4	0,6	0,8
4	Landkreis Rostock	2,4	-	0,3	0,2	0,4	0,2	1,3
5	Vorpommern-Rügen	2,3	-	-	0,2	0,2	0,6	1,1
6	Nordwestmecklenburg	4,7	0,1	0,4	0,2	0,9	0,9	0,9
7	Vorpommern-Greifswald	2,1	0,1	0,5	-	0,3	0,6	1,1
8	Ludwigslust-Parchim	3,7	0,6	0,3	0,4	0,6	0,5	0,9
9	Mecklenburg-Vorpommern	2,4	0,2	0,2	0,2	0,4	0,5	1,1

4.7 Gestorbene 2011 nach Altersgruppen und Geschlecht

Kreisfreie Stadt Landkreis Land	Alter von ... bis unter ... Jahren											
	unter 1 Jahr		1 - 15		15 - 25		25 - 45		45 - 65		65 und mehr	
	männ-lich	weib-lich	männ-lich	weib-lich	männ-lich	weib-lich	männ-lich	weib-lich	männ-lich	weib-lich	männ-lich	weib-lich
Kreisfreie Städte												
Rostock	-	1	3	-	6	3	44	18	219	109	755	926
Schwerin	4	1	1	1	5	1	25	6	119	47	368	506
Landkreise												
Mecklenburgische Seenplatte	4	1	4	3	12	1	52	18	426	138	1 119	1 318
Landkreis Rostock	-	2	2	-	4	2	33	14	279	114	877	1 047
Vorpommern-Rügen	2	2	1	-	12	1	51	17	319	128	992	1 190
Nordwestmecklenburg	1	3	-	1	4	2	24	17	228	97	620	742
Vorpommern-Greifswald	4	2	-	1	9	2	43	18	371	135	1 034	1 334
Ludwigslust-Parchim	2	3	3	7	6	3	46	15	318	129	899	1 096
Mecklenburg- Vorpommern	17	15	14	13	58	15	318	123	2 279	897	6 664	8 159

2011 nach Geschlecht

lich

im Alter von ... bis unter ... Jahren								Insgesamt	Lfd. Nr.
45 - 50	50 - 55	55 - 60	60 - 65	65 - 70	70 - 75	75 - 80	80 und mehr		
3,9	6,9	10,0	12,7	15,9	26,8	44,5	97,0	10,3	1
4,3	7,5	11,0	12,5	17,8	19,5	43,3	108,4	11,4	2
4,4	7,0	11,3	16,6	19,1	30,1	54,6	105,6	12,0	3
4,7	5,3	9,2	12,0	20,8	30,0	52,8	116,3	11,1	4
4,6	7,7	9,4	12,7	19,9	29,4	54,9	102,4	12,1	5
6,2	6,2	9,7	14,2	20,0	30,8	49,9	107,9	11,0	6
5,1	7,1	12,2	13,6	20,7	33,3	47,8	109,4	12,1	7
4,0	7,5	9,8	14,0	21,0	34,2	53,1	116,8	11,7	8
4,6	6,9	10,3	13,7	19,5	30,0	50,8	107,7	11,5	9

lich

im Alter von ... bis unter ... Jahren								Insgesamt	Lfd. Nr.
45 - 50	50 - 55	55 - 60	60 - 65	65 - 70	70 - 75	75 - 80	80 und mehr		
2,0	3,7	4,2	6,3	8,8	13,5	24,4	91,7	10,2	1
1,3	3,2	4,3	4,3	7,9	14,6	24,8	90,2	11,4	2
1,4	3,0	3,4	4,8	10,6	14,6	26,6	91,7	10,8	3
1,6	2,6	3,7	5,7	8,7	15,1	29,0	104,1	10,9	4
1,6	2,6	4,2	6,1	8,7	15,1	28,2	98,8	11,5	5
1,8	2,3	4,4	8,3	9,7	14,8	25,8	96,9	10,8	6
1,9	2,8	3,3	6,8	11,4	16,0	29,7	102,8	12,0	7
2,2	2,0	4,2	7,0	8,0	16,4	26,6	104,4	11,5	8
1,8	2,7	3,9	6,2	9,4	15,0	27,2	98,0	11,2	9