

Natürliche Bevölkerungsbewegung in Mecklenburg-Vorpommern

2010

(endgültige Ergebnisse)

Bestell-Nr.: A213J 2010 00

Herausgabe: 7. Oktober 2011

Printausgabe: EUR 4,00

Herausgeber: Statistisches Amt Mecklenburg-Vorpommern, Lübecker Straße 287, 19059 Schwerin,
Telefon: 0385 588-0, Telefax: 0385 588-56909, Internet: <http://www.statistik-mv.de>, E-Mail: statistik.post@statistik-mv.de

Zuständiger Dezernent: Jan Karpinski, Telefon: 0385 588-56042

© Statistisches Amt Mecklenburg-Vorpommern, Schwerin, 2011
Auszugsweise Vervielfältigung und Verbreitung mit Quellenangabe gestattet.

Zeichenerklärungen und Abkürzungen

-	nichts vorhanden
0	weniger als die Hälfte von 1 in der letzten besetzten Stelle, jedoch mehr als nichts
.	Zahlenwert unbekannt oder geheim zu halten
...	Zahl lag bei Redaktionsschluss noch nicht vor
x	Aussage nicht sinnvoll oder Fragestellung nicht zutreffend
/	keine Angabe, da Zahlenwert nicht ausreichend genau oder nicht repräsentativ
()	Zahl hat eingeschränkte Aussagefähigkeit
p	vorläufige Zahl
s	geschätzte Zahl
r	berichtigte Zahl

Inhaltsverzeichnis

1.	Vorbemerkungen.....	4
2.	Ergebnisse der natürlichen Bevölkerungsbewegung 2010	5
3.	Landesdaten.....	8
3.1	Eheschließungen, Geborene, Gestorbene seit 1955	8
3.1.1	Absolute Zahlen.....	8
3.1.2	Verhältniszahlen	10
3.2	Eheschließungen, Geborene, Gestorbene 2010 nach Kalendermonaten und Vierteljahren	12
3.2.1	Absolute Zahlen.....	12
3.2.2	Verhältniszahlen	12
3.3	Durchschnittliches Heiratsalter nach bisherigem Familienstand.....	14
3.4	Eheschließungen 2010 nach Altersgruppen der Ehepartner	14
3.5	Eheschließende nach Altersgruppen und bisherigem Familienstand	15
3.6	Erstehen und Wiederverheiratungen	15
3.7	Eheschließungen nach Staatsangehörigkeit der Ehepartner.....	16
3.8	Eheschließungen 2010 nach Religionszugehörigkeit der Ehepartner.....	16
3.9	Geborene 2010 nach dem Alter der Mutter.....	17
3.10	Geburtenziffern.....	18
3.11	Ehelich Lebendgeborene nach Lebendgeborenenfolge und Ehedauer der Mutter.....	19
3.12	Durchschnittliches Alter der Mütter bei der Geburt ihrer lebendgeborenen Kinder	19
3.13	Ehelich Lebendgeborene 2010 nach dem Alter der Eltern.....	20
3.14	Lebend- und Totgeborene 2010 nach Geburtsgewicht und Geschlecht	20
3.15	Lebendgeborene und Gestorbene 2010 nach Gemeindegrößenklassen	20
3.16	Mehrlingsgeburten und Mehrlingskinder	21
3.17	Gestorbene Säuglinge 2010 nach Lebensdauer, Geschlecht und Legitimität	22
3.18	Lebenserwartung nach Alter und Geschlecht	23
3.19	Gestorbene 2010 nach Altersgruppen und Familienstand	23
3.20	Gestorbene 2010 nach Altersgruppen, Familienstand und Geschlecht sowie Sterbeziffern	24
4.	Kreisdaten	25
4.1	Lebendgeborene in Mecklenburg-Vorpommern seit 1980	25
4.1.1	Absolute Zahlen.....	25
4.1.2	Je 1 000 Einwohner	25
4.2	Eheschließungen, Geborene, Gestorbene 2010.....	26
4.2.1	Absolute Zahlen.....	26
4.2.2	Verhältniszahlen	26
4.3	Geburtenziffern.....	28
4.4	Lebendgeborene 2010 nach Altersgruppen der Mütter.....	30
4.5	Gestorbene in Mecklenburg-Vorpommern seit 1980.....	31
4.5.1	Absolute Zahlen.....	31
4.5.2	Je 1 000 Einwohner	31
4.6	Sterbeziffern 2010 nach Geschlecht	32
4.6.1	Männlich	32
4.6.2	Weiblich	32
4.7	Gestorbene 2010 nach Altersgruppen und Geschlecht	34

1. Vorbemerkungen

Erhebungsgrundlagen für die Statistik der Eheschließungen, Geburten und Sterbefälle sind Zählkarten, die der Standesbeamte ausfüllt, der die regionale Zuordnung der Eheschließungen nach dem Registrierort, der Geburten nach der Wohngemeinde der Mutter, der Sterbefälle nach der Wohngemeinde des Gestorbenen beurkundet.

Eheschließungen

Hier werden alle standesamtlichen Trauungen im Land gezählt, auch die von Ausländern und Ausländerinnen, mit Ausnahme der Fälle, in denen beide Ehegatten zu den im früheren Bundesgebiet stationierten ausländischen Streitkräften bzw. zu den ausländischen diplomatischen und konsularischen Vertretungen und ihren Familienangehörigen gehören.

Geborene

Als Lebendgeborene werden Kinder gezählt, bei denen nach Trennung vom Mutterleib entweder das Herz geschlagen, die Nabelschnur pulsiert oder die natürliche Lungenatmung eingesetzt hat. Die übrigen Kinder gelten als Totgeborene oder Fehlgeburten. Als Totgeborene zählen nur Kinder, deren Geburtsgewicht mindestens 500 g beträgt.

Fehlgeburten werden vom Standesbeamten nicht registriert und bleiben daher in der Statistik der natürlichen Bevölkerungsbewegung außer Betracht.

Die Unterscheidung der Geborenen nach dem Familienstand der Eltern richtet sich nach den Vorschriften des Bürgerlichen Gesetzbuches (§ 92 ff.).

Methodenwechsel

Für die Darstellung der Geborenen nach dem Alter der Mutter und den Geburtenziffern wurde bis 1999 das Alter der Mutter als Differenz aus Berichtsjahr und Geburtsjahr ermittelt.

Ab dem Jahr 2000 wird dieses als Differenz aus dem Geburtsmonat/-jahr des Kindes und dem Geburtsmonat/-jahr der Mutter berechnet, damit sind die Daten ab 2000 nicht direkt vergleichbar mit denen der Vorjahre (Tabellen: 3.9; 3.10; 4.3; 4.4).

Geburtenhäufigkeit

Allgemeine Geburtenziffer = Anzahl der Lebendgeborenen, bezogen auf 1 000 Einwohner; allgemeine Fruchtbarkeitsziffer = Anzahl der Lebendgeborenen, bezogen auf 1 000 Frauen im Alter von 15 bis unter 45 Jahren; altersspezifische Geburtenziffer = Anzahl der Lebendgeborenen der Mütter bestimmten Alters je 1 000 Frauen gleichen Alters; zusammengefasste Geburtenziffer = Summe der altersspezifischen Geburtenziffern, Zahl der Kinder, die 1 000 Frauen im Laufe ihres Lebens gebären, und zwar unter der Annahme, dass sich die altersspezifischen Geburtenziffern künftig nicht ändern. Die zusammengefasste Geburtenziffer wird von Änderungen im Altersaufbau nicht beeinflusst.

Gestorbene

Nicht als Sterbefall berücksichtigt werden Totgeborene, standesamtlich beurkundete Kriegsterbefälle und gerichtliche Todeserklärungen.

Sterblichkeit

Sterbeziffer nach Alter und Geschlecht = Gestorbene bestimmten Alters und Geschlechts je 1 000 Lebende gleichen Alters und Geschlechts.

Die Lebenserwartung als Ergebnis der Modellrechnung in der abgekürzten Form der Sterbetafel wird jährlich für einen Dreijahresdurchschnitt ermittelt. Sie gibt in Abhängigkeit des bereits erreichten Alters die Zeitspanne in Jahren an, die eine Person bei vollendetem Altersjahr x als künftige Lebenserwartung durchschnittlich hat.

Säuglingssterblichkeit

Im ersten Lebensjahr Gestorbene, bezogen auf die Lebendgeborenen eines gleich langen Berichtszeitraumes, soweit möglich unter Berücksichtigung der Geburtenentwicklung in den Monaten, in denen die gestorbenen Säuglinge geboren sind.

Die Ergebnisse vor dem **3.10.1990** basieren auf den Definitionen und Methoden der Statistik der natürlichen Bevölkerungsbewegung der DDR.

Im Wesentlichen bestehen folgende **Unterschiede zur Bundesstatistik**:

Eheschließungen: Es wurden alle standesamtlichen Trauungen gezählt, bei denen mindestens ein Partner seinen ständigen Wohnsitz in der DDR hatte.

Geborene: Als Lebendgeborene wurden Kinder gezählt, bei denen nach dem vollständigen Verlassen des Mutterleibes, unabhängig von der Durchtrennung der Nabelschnur oder von der Ausstoßung der Plazenta, Herzätigkeit und Lungenatmung vorhanden waren.

Säuglingssterblichkeit: Bei der Säuglingssterblichkeit wurden die im ersten Lebensjahr Gestorbenen stets auf die Lebendgeborenen des Berichtsjahres bezogen.

Auf- und Abrundungen werden im Allgemeinen ohne Rücksicht auf die Endsumme vorgenommen. Deshalb können sich bei der Summierung von Einzelangaben geringfügige Abweichungen zur Endsumme ergeben.

2. Ergebnisse der natürlichen Bevölkerungsbewegung 2010

Zusammenfassung

In Mecklenburg-Vorpommern wurden im Jahr 2010

10 751	Eheschließungen
13 337	Lebendgeborene
64	Totgeborene und
18 738	Sterbefälle

registriert.

Eheschließungen

Mit insgesamt 10 751 Eheschließungen im Jahr 2010 wurden 258 bzw. 2,5 Prozent mehr Ehen als im Vorjahr (10 493) geschlossen. Die Eheschließungsziffer liegt mit 6,5 Eheschließungen je 1 000 Einwohner weit über dem Bundesdurchschnitt (2010: p 4,7).

Die Insel Rügen mit 1 757 Eheschließungen (225,9 Eheschließungen je 1 000 Einwohner) ist regional betrachtet wiederum deutlicher Spitzenreiter, während es in der Kreisfreien Stadt Greifswald nur 4,4 Eheschließungen je 1 000 Einwohner waren (239 Eheschließungen). Eheschließungen werden nach dem Ereignisort - dem Sitz des Standesamtes - statistisch erfasst, es zeigt sich, dass sich im Landkreis Rügen auch 2010 sehr viele Touristen das Jawort gegeben haben.

Im Jahr 2010 wurden im Durchschnitt monatlich 896 Ehen geschlossen, in den Monaten Juli (1 783) und August (1 669) die meisten. Mit 205 Eheschließungen war für den Januar die geringste Anzahl zu verzeichnen.

Das durchschnittliche Heiratsalter in Mecklenburg-Vorpommern stieg 2010 bei ledigen Männern auf 34,2 Jahre. 1990 waren es noch 25,8 Jahre, bei ledigen Frauen erhöhte sich das durchschnittliche Alter von 23,6 Jahren (1990) auf 31,3 Jahre. Mehr als die Hälfte der Eheschließenden Frauen waren 1990 jünger als 25 Jahre (Männer: 38,1 Prozent). 2010 traf dieses nur noch auf 11,4 Prozent der Frauen und auf 4,6 Prozent der Männer zu.

Von den 10 751 Eheschließungen waren bei 10 320 beide Ehepartner Deutsche. 431 Ehen wurden von oder mit Ausländern geschlossen. Der Anteil der Eheschließungen, bei dem beide Ehepartner Ausländer waren, lag bei 0,2 Prozent.

Geburten

Die Zahl der Lebendgeborenen ist 2010 mit 13 337 Geburten (+ 2,5 Prozent) gegenüber dem Vorjahr leicht gestiegen.

Die Zahl der lebendgeborenen Kinder je 1 000 Einwohner, die 1994 auf 4,9 gesunken war, stieg bis zum Jahr 2010 auf 8,1 an. Gegenüber dem Bundesdurchschnitt gibt es nur eine geringe Abweichung (2010: p 8,3).

Der Anteil der Lebendgeborenen von unverheirateten Müttern hat sich gegenüber dem Jahr 2009 nicht weiter erhöht. Dieser lag 1998 erstmals bei einem Anteil von über 50 Prozent und steigerte sich bis 2010 auf 63,7 Prozent (Bundesdurchschnitt 2010: p 33,3 Prozent).

Die Geburtenhäufigkeit (zusammengefasste Geburtenziffer), welche 1994 mit 0,74 Kindern je Frau ihren tiefsten Wert erreicht hatte, nimmt seit 1995 langsam zu und erreichte mit 1,47 Kindern je Frau 2010 ihren bisherigen Höhepunkt (1990: 1,64).

Frauen werden bei der Geburt ihrer Kinder zunehmend älter. 2010 betrug das durchschnittliche Lebensalter aller Mütter bei der Geburt 28,4 Jahre (1990: 25,2 Jahre). Bei den verheirateten Müttern ist es mit 30,6 Jahren deutlich höher als bei nicht verheirateten Müttern mit 27,1 Jahren.

Verheiratete Mütter waren bei der Geburt ihres ersten Kindes 2010 im Durchschnitt 4,4 Jahre älter als 1990. Das durchschnittliche Alter bei der Geburt des ersten Kindes in der Ehe lag bei 29,2 Jahren, des zweiten bei 31,1 Jahren und des dritten Kindes bei 32,7 Jahren.

Das Lebensalter nicht verheirateter Mütter bei der Geburt war 2010 um 3,6 Jahre höher als 1990.

Lebendgeborene nach dem Alter der Mutter

Alter der Mutter von ... bis unter ... Jahren	Anteil an insgesamt in Prozent							
	1990	1995	2000	2005	2007	2008	2009	2010
Unter 20.....	5,7	5,0	6,8	6,5	5,7	5,4	4,3	4,0
20 - 25	43,4	26,4	25,7	25,4	23,2	22,1	21,7	20,5
25 - 30	35,1	40,3	31,8	33,3	34,8	34,4	33,9	34,3
30 - 35	12,0	20,6	25,5	22,9	23,0	25,1	26,7	27,9
35 - 40	3,3	6,6	8,7	10,0	11,3	11,0	11,1	10,8
40 und mehr	0,5	1,2	1,5	2,0	2,0	2,1	2,4	2,4
Insgesamt.....	100	100	100	100	100	100	100	100

Mehr als die Hälfte aller Frauen (51,9 Prozent) war zum Zeitpunkt der Geburt ihres/r Kindes/r erwerbstätig. Bei den verheirateten Müttern lag dieser Anteil bei 57,3 Prozent, bei den nicht verheirateten Müttern bei 48,8 Prozent.

Von den 214 Mehrlingsgeburten waren 2010 213 Zwillingsgeburten und 1 Drillingsgeburt mit zwei Jungen und einem Mädchen. 33,3 Prozent der Zwillingsgeburten waren zwei Jungen, 35,2 Prozent Pärchen und 31,5 Prozent zwei Mädchen.

Sterbefälle

Die Sterblichkeit hat sich in Mecklenburg-Vorpommern im Jahr 2010 auf 11,4 Gestorbene je 1 000 Einwohner weiter erhöht (Bundesdurchschnitt 2010: p 10,5).

Die Zahl der Gestorbenen nahm um 2,2 Prozent auf 18 738 Personen zu.

Im ersten Lebensjahr starben 2010 34 Säuglinge, davon 20 in den ersten 28 Lebenstagen.

Die Lebenserwartung Neugeborener lag 2010 für Jungen bei 75,67 Jahren und für Mädchen bei 82,11 Jahren (1998/2000 Jungen: 72,12 Jahre; Mädchen: 79,70 Jahre). Die Lebenserwartung erhöhte sich nicht nur bei den Neugeborenen, sondern auch in den anderen Altersjahren. So hat ein im Jahr 2010 30-jähriger Mann eine durchschnittliche Lebenserwartung von 46,54 Jahren, während diese im Jahr 2000 noch bei 43,67 Jahren lag. Bei den Frauen stieg die durchschnittliche Lebenserwartung in dieser Altersgruppe auf 52,67 Jahre (2000: 50,57 Jahre). Die Lebenserwartung eines im Jahr 2010 60-jährigen Mannes beträgt 20,18 Jahre, dass der Frauen sogar 24,43 Jahre.

Sterblichkeitsentwicklung in Mecklenburg-Vorpommern

Jahr	Sterbeziffer		Gestorbene Säuglinge je 1 000 Lebendgeborene	Lebenserwartung ¹⁾			
	männliche Gestorbene je 1 000 Einwohner	weibliche Gestorbene je 1 000 Einwohner		männlich		weiblich	
				0-jährig	65-jährig	0-jährig	65-jährig
Jahre							
1990.....	11,6	11,7	7,1
1995.....	10,6	10,5	4,7	68,8	13,3	77,6	17,1
2000.....	9,7	9,8	4,5	72,1	14,5	79,7	18,4
2001.....	9,7	9,7	2,8	72,6	14,7	80,1	18,7
2002.....	9,6	10,1	4,3	73,1	15,0	80,3	18,8
2003.....	10,1	10,3	3,2	73,5	15,3	80,8	19,1
2004.....	9,8	10,0	4,2	73,8	15,5	80,8	19,1
2005.....	10,0	10,3	3,4	74,3	15,8	81,2	19,3
2006.....	10,2	10,1	4,0	74,5	15,9	81,4	19,5
2007.....	10,5	10,4	2,6	74,9	16,1	81,6	19,7
2008.....	10,6	10,6	3,7	75,1	16,3	81,8	19,8
2009.....	11,4	10,8	3,6	75,3	16,4	81,9	20,0
2010.....	11,4	11,4	2,5	78,7	16,5	82,1	20,1

1) jeweils berechnet als Durchschnitt der letzten 3 Jahre (Berichtsjahr und jeweilige Vorjahre)

Lebendgeborene und Gestorbene ausgewählter Jahre

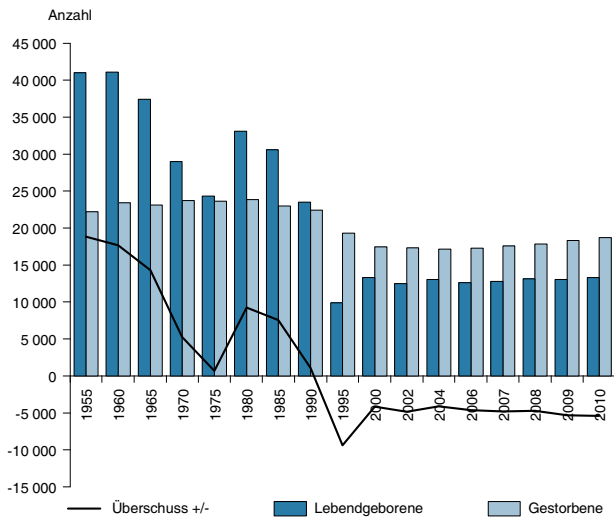

Eheschließungen, Lebendgeborene und Gestorbene 2010 nach Monaten

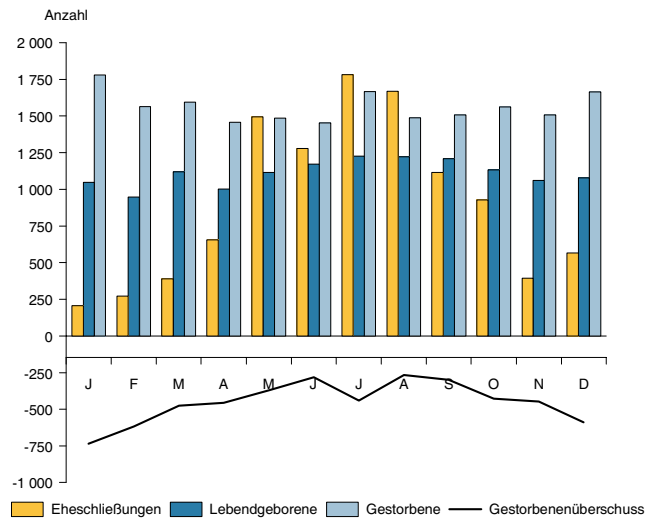

Geburtenziffer Lebendgeborene je 1 000 Frauen

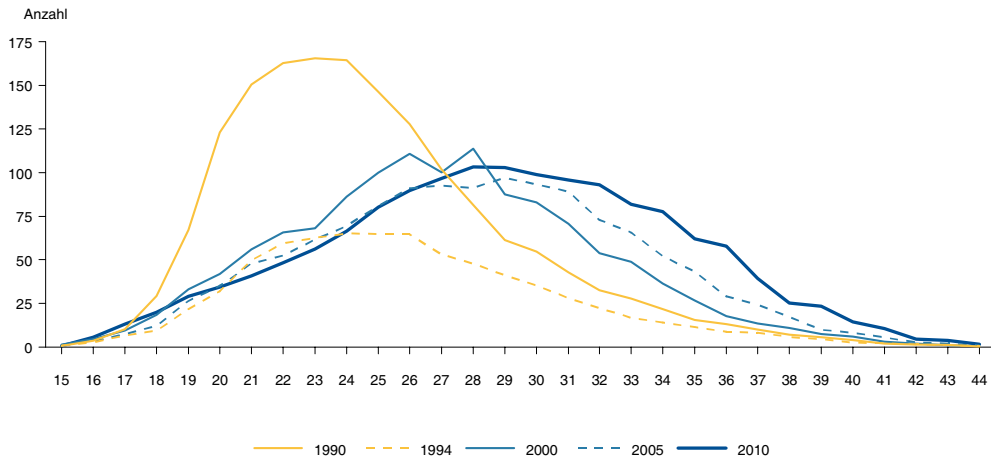

Gestorbenenüberschuss 2010 Personen je 1 000 Einwohner nach Kreisen

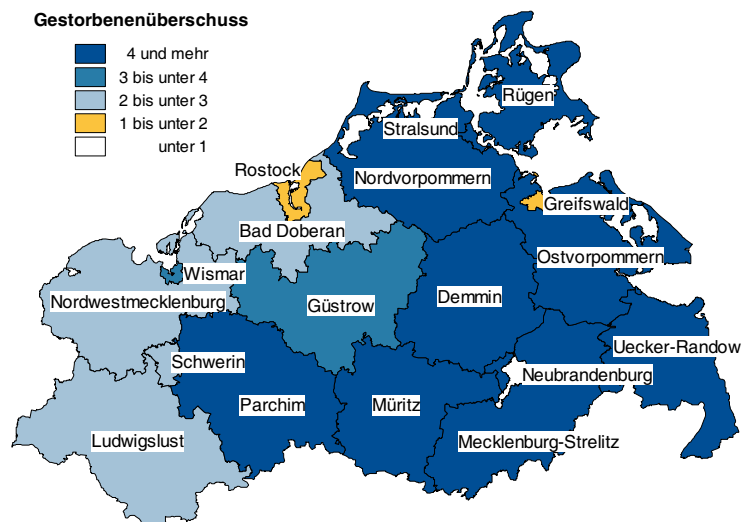

© StatA MV

3. Landes

3.1 Eheschließungen, Geborene,

3.1.1 Absolute

Lfd. Nr.	Jahr	Ehe- schließungen	Lebendgeborene				Totgeborene
			männlich	weiblich	insgesamt	darunter nicht verheirateter Mütter	
1	1955.....	17 853	21 181	19 827	41 008	.	712
2	1956.....	17 945	20 571	19 419	39 990	.	661
3	1957.....	17 558	20 313	18 627	38 940	.	691
4	1958.....	18 177	19 917	18 700	38 617	.	612
5	1959.....	18 791	21 112	19 990	41 102	.	639
6	1960.....	19 713	21 296	19 814	41 110	.	650
7	1961.....	19 404	21 406	20 155	41 561	.	596
8	1962.....	18 750	20 861	19 592	40 453	.	566
9	1963.....	17 070	20 887	19 681	40 568	.	553
10	1964.....	15 256	20 143	18 704	38 847	.	463
11	1965.....	14 395	19 239	18 168	37 407	.	445
12	1966.....	13 636	18 273	17 081	35 354	.	428
13	1967.....	12 898	16 501	15 932	32 433	.	352
14	1968.....	13 198	15 960	15 295	31 255	.	346
15	1969.....	13 949	15 386	14 497	29 883	.	317
16	1970.....	14 253	14 801	14 203	29 004	.	300
17	1971.....	14 521	14 839	13 962	28 801	.	259
18	1972.....	15 138	12 745	12 198	24 943	.	189
19	1973.....	16 316	11 948	11 268	23 216	.	210
20	1974.....	16 709	12 028	11 220	23 248	.	183
21	1975.....	17 689	12 498	11 858	24 356	.	177
22	1976.....	18 373	13 579	13 068	26 647	.	162
23	1977.....	19 042	16 085	15 246	31 331	.	220
24	1978.....	18 041	16 477	15 370	31 847	.	191
25	1979.....	17 622	16 658	15 520	32 178	.	216
26	1980.....	16 926	16 926	16 170	33 096	8 447	188
27	1981.....	16 202	16 260	15 435	31 695	8 956	197
28	1982.....	15 023	16 252	15 608	31 860	10 356	188
29	1983.....	16 261	15 889	14 905	30 794	10 615	183
30	1984.....	17 291	15 386	14 722	30 108	10 876	143
31	1985.....	17 564	15 682	14 899	30 581	11 025	153
32	1986.....	17 908	15 234	14 569	29 803	10 677	129
33	1987.....	18 373	15 824	14 784	30 608	10 458	171
34	1988.....	17 726	14 773	13 722	28 495	9 710	140
35	1989.....	16 732	13 635	12 768	26 403	9 174	109
36	1990.....	12 706	11 951	11 552	23 503	8 410	109
37	1991.....	5 465	6 927	6 708	13 635	6 153	61
38	1992.....	5 386	5 567	5 308	10 875	4 939	50
39	1993.....	5 458	4 905	4 527	9 432	4 239	38
40	1994.....	5 626	4 622	4 312	8 934	4 016	40
41	1995.....	6 113	5 086	4 792	9 878	4 477	65
42	1996.....	6 490	5 733	5 355	11 088	5 198	52
43	1997.....	6 299	6 264	5 782	12 046	5 684	62
44	1998.....	6 903	6 212	6 034	12 246	6 280	62
45	1999.....	8 029	6 466	6 123	12 589	6 842	66
46	2000.....	8 083	6 825	6 494	13 319	7 435	74
47	2001.....	7 869	6 644	6 324	12 968	7 470	75
48	2002.....	7 901	6 433	6 071	12 504	7 492	41
49	2003.....	7 872	6 502	6 280	12 782	7 773	56
50	2004.....	9 567	6 664	6 381	13 045	8 078	52
51	2005.....	9 743	6 244	6 113	12 357	7 842	50
52	2006.....	9 440	6 470	6 168	12 638	7 920	51
53	2007.....	9 747	6 561	6 225	12 786	8 058	65
54	2008.....	10 464	6 637	6 461	13 098	8 287	58
55	2009.....	10 493	6 558	6 456	13 014	8 295	53
56	2010.....	10 751	6 803	6 534	13 337	8 498	64

daten

Gestorbene seit 1955

Zahlen

		Gestorbene				Überschuss der Lebendgeborenen (+) bzw. Gestorbenen (-)	Lfd. Nr.
männlich	weiblich	insgesamt	und zwar				
			im 1. Lebensjahr	in den ersten			
				28	7		
			Lebenstagen				
11 068	11 103	22 171	2 018	.	.	+ 18 837	1
10 748	10 572	21 320	1 797	.	.	+ 18 670	2
11 519	11 383	22 902	1 693	.	.	+ 16 038	3
10 983	11 050	22 033	1 649	.	.	+ 16 584	4
11 756	11 533	23 289	1 607	.	.	+ 17 813	5
11 702	11 727	23 429	1 536	.	.	+ 17 681	6
10 912	11 152	22 064	1 348	.	.	+ 19 497	7
11 228	11 568	22 796	1 258	.	.	+ 17 657	8
10 583	10 957	21 540	1 174	.	.	+ 19 028	9
10 965	11 209	22 174	1 104	.	.	+ 16 673	10
11 561	11 564	23 125	847	.	.	+ 14 282	11
10 949	11 408	22 357	778	.	.	+ 12 997	12
10 753	11 054	21 807	664	.	.	+ 10 626	13
11 467	12 118	23 585	622	.	.	+ 7 670	14
11 788	12 211	23 999	596	.	.	+ 5 884	15
11 428	12 306	23 734	538	.	.	+ 5 270	16
10 884	11 640	22 524	544	.	.	+ 6 277	17
11 250	12 129	23 379	454	.	.	+ 1 564	18
10 859	11 721	22 580	357	.	.	+ 636	19
11 099	11 796	22 895	385	.	.	+ 353	20
11 243	12 417	23 660	400	.	.	+ 696	21
10 936	12 193	23 129	382	.	.	+ 3 518	22
10 961	11 812	22 773	421	.	.	+ 8 558	23
11 025	12 305	23 330	470	.	.	+ 8 517	24
11 120	12 032	23 152	410	.	.	+ 9 026	25
11 330	12 517	23 847	391	284	233	+ 9 249	26
10 931	12 386	23 317	404	289	231	+ 8 378	27
10 726	12 466	23 192	357	244	186	+ 8 668	28
10 702	11 608	22 310	330	234	173	+ 8 484	29
10 436	11 944	22 380	303	215	167	+ 7 728	30
10 687	12 314	23 001	271	189	137	+ 7 580	31
10 578	12 368	22 946	263	158	131	+ 6 857	32
10 060	11 540	21 600	237	155	121	+ 9 008	33
10 252	11 254	21 506	226	139	107	+ 6 989	34
9 955	11 276	21 231	174	112	91	+ 5 172	35
10 858	11 591	22 449	169	112	91	+ 1 054	36
10 308	11 169	21 477	111	59	45	- 7 842	37
9 851	10 501	20 352	85	51	41	- 9 477	38
9 800	9 763	19 563	68	33	26	- 10 131	39
9 727	10 108	19 835	67	37	27	- 10 901	40
9 483	9 807	19 290	45	24	14	- 9 412	41
9 064	9 578	18 642	56	35	29	- 7 554	42
8 832	9 108	17 940	68	42	32	- 5 894	43
8 542	9 077	17 619	62	36	27	- 5 373	44
8 521	8 937	17 458	61	44	30	- 4 869	45
8 575	8 885	17 460	59	30	20	- 4 141	46
8 467	8 712	17 179	36	25	23	- 4 211	47
8 362	8 971	17 333	54	34	26	- 4 829	48
8 669	9 046	17 715	41	26	18	- 4 933	49
8 361	8 773	17 134	55	36	26	- 4 089	50
8 494	8 890	17 384	42	21	17	- 5 027	51
8 584	8 701	17 285	51	30	18	- 4 647	52
8 745	8 850	17 595	33	23	18	- 4 809	53
8 836	8 982	17 818	48	29	14	- 4 720	54
9 324	9 018	18 342	47	29	23	- 5 328	55
9 308	9 430	18 738	34	20	15	- 5 401	56

3.1.2 Verhältnis

Lfd. Nr.	Jahr	Eheschließungen	Lebendgeborene	Gestorbene	Überschuss der Lebendgeborenen (+) bzw. Gestorbenen (-)
		je 1 000 Einwohner			
1	1955.....
2	1956.....	9,0	20,1	10,7	+ 9,4
3	1957.....	8,9	19,8	11,7	+ 8,2
4	1958.....	9,3	19,8	11,3	+ 8,5
5	1959.....	9,7	21,2	12,0	+ 9,2
6	1960.....	10,2	21,2	12,1	+ 9,1
7	1961.....	10,1	21,6	11,5	+ 10,1
8	1962.....	9,7	20,9	11,8	+ 9,1
9	1963.....	8,8	20,8	11,1	+ 9,8
10	1964.....	8,1	20,6	11,7	+ 8,8
11	1965.....	7,6	19,7	12,2	+ 7,5
12	1966.....	7,2	18,5	11,7	+ 6,8
13	1967.....	6,7	16,9	11,4	+ 5,6
14	1968.....	6,9	16,3	12,3	+ 4,0
15	1969.....	7,3	15,5	12,5	+ 3,1
16	1970.....	7,4	15,1	12,3	+ 2,7
17	1971.....	7,5	14,9	11,7	+ 3,3
18	1972.....	7,8	12,9	12,1	+ 0,8
19	1973.....	8,5	12,0	11,7	+ 0,3
20	1974.....	8,7	12,1	11,9	+ 0,2
21	1975.....	9,2	12,7	12,3	+ 0,4
22	1976.....	9,5	13,8	12,0	+ 1,8
23	1977.....	9,9	16,2	11,8	+ 4,4
24	1978.....	9,3	16,5	12,1	+ 4,4
25	1979.....	9,1	16,6	12,0	+ 4,7
26	1980.....	8,7	17,0	12,3	+ 4,8
27	1981.....	8,3	16,3	12,0	+ 4,3
28	1982.....	7,7	16,4	11,9	+ 4,5
29	1983.....	8,3	15,8	11,4	+ 4,3
30	1984.....	8,8	15,4	11,5	+ 4,0
31	1985.....	9,0	15,6	11,8	+ 3,9
32	1986.....	9,1	15,2	11,7	+ 3,5
33	1987.....	9,3	15,5	11,0	+ 4,6
34	1988.....	9,0	14,4	10,9	+ 3,5
35	1989.....	8,5	13,4	10,7	+ 2,6
36	1990.....	6,6	12,2	11,6	+ 0,5
37	1991.....	2,9	7,1	11,3	- 4,1
38	1992.....	2,9	5,8	10,8	- 5,1
39	1993.....	2,9	5,1	10,6	- 5,5
40	1994.....	3,1	4,9	10,8	- 5,9
41	1995.....	3,3	5,4	10,6	- 5,1
42	1996.....	3,6	6,1	10,2	- 4,1
43	1997.....	3,5	6,6	9,9	- 3,2
44	1998.....	3,8	6,8	9,8	- 3,0
45	1999.....	4,5	7,0	9,7	- 2,7
46	2000.....	4,5	7,5	9,8	- 2,3
47	2001.....	4,4	7,3	9,7	- 2,4
48	2002.....	4,5	7,1	9,9	- 2,8
49	2003.....	4,5	7,4	10,2	- 2,8
50	2004.....	5,5	7,5	9,9	- 2,4
51	2005.....	5,7	7,2	10,1	- 2,9
52	2006.....	5,6	7,4	10,2	- 2,7
53	2007.....	5,8	7,6	10,4	- 2,9
54	2008.....	6,2	7,8	10,6	- 2,8
55	2009.....	6,3	7,9	11,1	- 3,2
56	2010.....	6,5	8,1	11,4	- 3,3

Gestorbene seit 1955

zahlen

Lebendgeborene nicht verheirateter Mütter je 1 000 Lebend- geborene	Jungen je 1 000 lebend- geborene Mädchen	Totgeborene je 1 000 Geborene	Gestorbene Säuglinge				Lfd. Nr.
			im 1. Lebensjahr	in den ersten		je 1 000 Lebendgeborene	
				28	7		
				Lebenstagen			
.	1 068,3	17,1	49,2	.	.	1	
.	1 059,3	16,3	44,9	.	.	2	
.	1 090,5	17,4	43,5	.	.	3	
.	1 065,1	15,6	42,7	.	.	4	
.	1 056,1	15,3	39,1	.	.	5	
.	1 074,8	15,6	37,4	.	.	6	
.	1 062,1	14,1	32,4	.	.	7	
.	1 064,8	13,8	31,1	.	.	8	
.	1 061,3	13,4	28,9	.	.	9	
.	1 076,9	11,8	28,4	.	.	10	
.	1 058,9	11,8	22,6	.	.	11	
.	1 069,8	12,0	22,0	.	.	12	
.	1 035,7	10,7	20,5	.	.	13	
.	1 043,5	10,9	19,9	.	.	14	
.	1 061,3	10,5	19,9	.	.	15	
.	1 042,1	10,2	18,5	.	.	16	
.	1 062,8	8,9	18,9	.	.	17	
.	1 044,8	7,5	18,2	.	.	18	
.	1 060,3	9,0	15,4	.	.	19	
.	1 072,0	7,8	16,6	.	.	20	
.	1 054,0	7,2	16,4	.	.	21	
.	1 039,1	6,0	14,3	.	.	22	
.	1 055,0	7,0	13,4	.	.	23	
.	1 072,0	6,0	14,8	.	.	24	
.	1 073,3	6,7	12,7	.	.	25	
255,2	1 046,8	5,6	11,8	8,6	7,0	26	
282,6	1 053,4	6,2	12,7	9,1	7,3	27	
325,0	1 041,3	5,9	11,2	7,7	5,8	28	
344,7	1 066,0	5,9	10,7	7,6	5,6	29	
361,2	1 045,1	4,7	10,1	7,1	5,5	30	
360,5	1 052,6	5,0	8,9	6,2	4,5	31	
358,3	1 045,6	4,3	8,8	5,3	4,4	32	
341,7	1 070,3	5,6	7,7	5,1	4,0	33	
340,8	1 076,6	4,9	7,9	4,9	3,8	34	
347,5	1 067,9	4,1	6,6	4,2	3,4	35	
357,8	1 034,5	4,6	7,1	4,8	3,9	36	
451,3	1 032,6	4,5	7,5	4,3	3,3	37	
454,2	1 048,8	4,6	7,5	4,7	3,8	38	
449,4	1 083,5	4,0	6,9	3,5	2,8	39	
449,5	1 071,9	4,5	7,4	4,1	3,0	40	
453,2	1 061,4	6,5	4,7	2,4	1,4	41	
468,8	1 070,6	4,7	5,1	3,2	2,6	42	
471,9	1 083,4	5,1	5,7	3,5	2,7	43	
512,8	1 029,5	5,0	5,1	2,9	2,2	44	
543,5	1 056,0	5,2	4,9	3,5	2,4	45	
558,2	1 051,0	5,5	4,5	2,3	1,5	46	
576,0	1 050,6	5,8	2,8	1,9	1,8	47	
599,2	1 059,6	3,3	4,3	2,7	2,1	48	
608,1	1 035,4	4,4	3,2	2,0	1,4	49	
619,2	1 044,4	4,0	4,2	2,8	2,0	50	
634,6	1 021,4	4,0	3,4	1,7	1,4	51	
626,7	1 049,0	4,0	4,0	2,4	1,4	52	
630,2	1 054,0	5,1	2,6	1,8	1,4	53	
632,7	1 027,2	4,4	3,7	2,2	1,1	54	
637,4	1 015,8	4,1	3,6	2,2	1,8	55	
637,2	1 041,2	4,8	2,5	1,5	1,1	56	

3.2 Eheschließungen, Geborene, Gestorbene 2010

3.2.1 Absolute

Lfd. Nr.	Monat/ Vierteljahr	Eheschließungen	Lebendgeborene			
			männlich	weiblich	insgesamt	darunter nicht verheirateter Mütter
1	Januar	205	534	514	1 048	686
2	Februar.....	272	507	441	948	631
3	März.....	389	541	578	1 119	709
4	1. Vierteljahr.....	866	1 582	1 533	3 115	2 026
5	April.....	655	522	479	1 001	650
6	Mai	1 494	570	546	1 116	707
7	Juni	1 279	585	587	1 172	740
8	2. Vierteljahr.....	3 428	1 677	1 612	3 289	2 097
9	Juli	1 783	654	573	1 227	768
10	August.....	1 669	603	619	1 222	773
11	September.....	1 116	618	592	1 210	761
12	3. Vierteljahr.....	4 568	1 875	1 784	3 659	2 302
13	Oktober	928	608	526	1 134	714
14	November.....	395	541	520	1 061	668
15	Dezember.....	566	520	559	1 079	691
16	4. Vierteljahr.....	1 889	1 669	1 605	3 274	2 073
17	Insgesamt	10 751	6 803	6 534	13 337	8 498

3.2.2 Verhältnis

Lfd. Nr.	Monat/ Vierteljahr	Eheschließungen	Lebendgeborene	Gestorbene	Überschuss der Lebend- geborenen (+) bzw. Gestorbenen (-)
1	Januar	1,5	7,5	12,7	- 5,2
2	Februar.....	2,1	7,5	12,4	- 4,9
3	März.....	2,8	8,0	11,4	- 3,4
4	1. Vierteljahr.....	2,1	7,7	12,2	- 4,5
5	April.....	4,8	7,4	10,8	- 3,4
6	Mai	10,7	8,0	10,6	- 2,6
7	Juni	9,4	8,7	10,7	- 2,1
8	2. Vierteljahr.....	8,3	8,0	10,7	- 2,7
9	Juli	12,8	8,8	11,9	- 3,2
10	August.....	11,9	8,7	10,7	- 1,9
11	September.....	8,3	9,0	11,2	- 2,2
12	3. Vierteljahr.....	11,0	8,8	11,2	- 2,4
13	Oktober	6,6	8,1	11,2	- 3,1
14	November.....	2,9	7,9	11,2	- 3,3
15	Dezember.....	4,1	7,7	11,9	- 4,2
16	4. Vierteljahr.....	4,6	7,9	11,4	- 3,5
17	Insgesamt	6,5	8,1	11,4	- 3,3

nach Kalendermonaten und Vierteljahren

Zahlen

Totgeborene	Gestorbene			Und zwar		Überschuss der Lebendgeborenen (+) bzw. Gestorbenen (-)	Lfd. Nr.
	männlich	weiblich	insgesamt	im 1. Lebensjahr	in den ersten 7 Lebenstagen		
1	880	902	1 782	1	-	- 734	1
1	755	810	1 565	7	3	- 617	2
6	781	815	1 596	1	-	- 477	3
8	2 416	2 527	4 943	9	3	- 1 828	4
5	708	749	1 457	2	1	- 456	5
7	743	743	1 486	2	-	- 370	6
4	748	705	1 453	3	-	- 281	7
16	2 199	2 197	4 396	7	1	- 1 107	8
9	855	813	1 668	4	3	- 441	9
10	752	736	1 488	2	1	- 266	10
1	760	748	1 508	1	-	- 298	11
20	2 367	2 297	4 664	7	4	- 1 005	12
8	776	785	1 561	3	1	- 427	13
4	712	796	1 508	1	1	- 447	14
8	838	828	1 666	7	5	- 587	15
20	2 326	2 409	4 735	11	7	- 1 461	16
64	9 308	9 430	18 738	34	15	- 5 401	17

zahlen

Lebendgeborene nicht verheirateter Mütter je 1 000 Lebendgeborene	Gestorbene		Totgeborene je 1 000 Geborene	Jungen je 1 000 lebendgeborene Mädchen	Lfd. Nr.
	im 1. Lebensjahr	in den ersten 7 Lebenstagen			
654,6	0,9	-	1,0	1 038,9	1
665,6	7,5	3,2	1,1	1 149,7	2
633,6	0,9	-	5,3	936,0	3
650,4	2,9	1,0	2,6	1 032,0	4
649,4	1,9	1,0	5,0	1 089,8	5
633,5	2,0	-	6,2	1 044,0	6
631,4	0,3	-	3,4	996,6	7
637,6	2,2	0,3	4,8	1 040,3	8
625,9	3,5	2,4	7,3	1 141,4	9
632,6	1,6	0,8	8,1	974,2	10
628,9	0,8	-	0,8	1 043,9	11
629,1	1,9	1,1	5,4	1 051,0	12
629,6	2,7	0,9	7,0	1 155,9	13
629,6	1,0	0,9	3,8	1 040,4	14
640,4	6,3	4,6	7,4	930,2	15
633,2	3,3	2,1	6,1	1 039,9	16
637,2	2,5	1,1	4,8	1 041,2	17

3.3 Durchschnittliches Heiratsalter nach bisherigem Familienstand

Jahr	Insgesamt	Familienstand vor der Eheschließung		
		ledig	verwitwet	geschieden
Männer				
1990	29,3	25,8	52,9	37,9
1991	31,7	26,7	55,9	40,6
1992	32,3	27,2	58,1	41,9
1993	32,6	27,8	58,6	42,3
1994	33,1	28,4	59,6	43,2
1995	33,4	28,8	61,8	43,5
1996	33,6	29,3	61,3	43,4
1997	34,0	29,5	60,3	44,2
1998	34,9	30,2	61,5	44,3
1999	34,2	30,7	59,2	44,6
2000	35,6	31,0	60,1	45,4
2001	37,1	31,9	61,2	47,0
2002	36,0	31,9	59,9	45,5
2003	36,1	32,0	58,7	46,3
2004	36,9	32,7	59,8	46,7
2005	37,2	33,1	63,2	47,0
2006	37,1	33,0	60,2	47,5
2007	37,6	33,3	61,3	48,3
2008	38,0	33,7	61,3	48,7
2009	38,5	34,1	61,4	49,0
2010	38,4	34,2	61,5	49,5
Frauen				
1990	26,8	23,6	44,7	35,1
1991	28,8	24,6	47,3	37,5
1992	29,5	25,2	44,5	38,9
1993	29,9	25,5	47,5	39,2
1994	30,2	26,0	46,2	39,8
1995	30,6	26,3	47,2	40,3
1996	30,8	26,8	44,4	40,5
1997	31,2	27,1	45,5	40,4
1998	32,1	27,7	47,4	41,5
1999	31,3	27,9	47,2	41,4
2000	32,6	28,1	47,2	42,2
2001	33,9	28,9	48,2	43,5
2002	32,9	28,8	50,3	42,1
2003	33,1	29,1	47,3	42,8
2004	34,0	29,8	47,5	43,4
2005	34,1	30,0	48,6	44,0
2006	34,0	30,1	49,0	44,4
2007	34,5	30,4	50,0	45,3
2008	34,9	30,7	51,3	45,8
2009	35,3	31,1	51,1	46,0
2010	35,3	31,3	51,7	46,3

3.4 Eheschließungen 2010 nach Altersgruppen der Ehepartner

Alter des Mannes von ... bis unter ... Jahren	Alter der Frau von ... bis unter ... Jahren							insgesamt
	unter 25	25 - 30	30 - 35	35 - 45	45 - 55	55 - 65	65 und mehr	
Unter 25	369	107	17	6	-	-	-	499
25 - 30	588	1 144	223	59	1	-	-	2 015
30 - 35	178	1 061	1 021	184	6	2	-	2 452
35 - 45	77	438	963	1 386	226	13	-	3 103
45 - 55	11	45	115	625	908	95	1	1 800
55 - 65	2	7	11	67	333	230	20	670
65 und mehr	-	-	4	16	42	82	68	212
Insgesamt.....	1 225	2 802	2 354	2 343	1 516	422	89	10 751

3.5 Eheschließende nach Altersgruppen und bisherigem Familienstand

Jahr Alter von ... bis unter ... Jahren	Eheschließende Männer					Eheschließende Frauen				
	ledig	verwitwet	ge- schieden	ins- gesamt	darunter Nicht- deutsche	ledig	verwit- wet	ge- schieden	ins- gesamt	darunter Nicht- deutsche
1990	9 448	297	2 961	12 706	50	9 328	246	3 132	12 706	9
1995	4 409	165	1 539	6 113	252	4 287	84	1 742	6 113	148
1996	4 701	165	1 624	6 490	305	4 624	82	1 784	6 490	175
1997	4 527	147	1 625	6 299	316	4 399	73	1 827	6 299	186
1998	4 850	186	1 867	6 903	307	4 733	98	2 072	6 903	236
1999	5 658	176	2 195	8 029	272	5 488	110	2 431	8 029	213
2000	5 672	177	2 234	8 083	298	5 574	118	2 391	8 083	221
2001	5 312	199	2 358	7 869	260	5 207	137	2 525	7 869	263
2002	5 684	148	2 069	7 901	297	5 558	109	2 234	7 901	278
2003	5 691	122	2 059	7 872	259	5 589	95	2 188	7 872	242
2004	6 841	161	2 565	9 567	261	6 687	115	2 765	9 567	261
2005	7 026	126	2 591	9 743	224	6 919	120	2 704	9 743	249
2006	6 922	140	2 378	9 440	194	6 897	83	2 460	9 440	211
2007	7 050	148	2 549	9 747	159	7 094	102	2 551	9 747	206
2008	7 583	148	2 733	10 464	154	7 589	131	2 744	10 464	181
2009	7 533	169	2 791	10 493	162	7 520	94	2 879	10 493	211
2010	7 878	133	2 740	10 751	193	7 874	104	2 773	10 751	258
2010 nach Altersgruppen										
Unter 18.....	-	-	-	-	-	-	-	-	-	-
18 - 20	9	-	-	9	-	54	-	-	54	5
20 - 25	489	-	1	490	24	1 157	-	14	1 171	37
25 - 30	1 990	-	25	2 015	48	2 726	1	75	2 802	69
30 - 35	2 344	-	108	2 452	43	2 132	3	219	2 354	67
35 - 40	1 497	2	211	1 710	28	990	5	329	1 324	36
40 - 45	915	8	470	1 393	16	466	18	535	1 019	18
45 - 50	392	8	712	1 112	18	202	22	707	931	11
50 - 55	146	23	519	688	7	78	22	485	585	11
55 - 60	56	25	360	441	5	48	15	246	309	2
60 - 65	24	19	186	229	2	14	6	93	113	-
65 und mehr	16	48	148	212	2	7	12	70	89	2

3.6 Ersten und Wiederverheiratungen

Jahr	Eheschließungen insgesamt	Darunter			
		Erstehen		Wiederverheiratungen	
		Anzahl	in Prozent zu insgesamt	Anzahl	in Prozent zu insgesamt
1990	12 706	8 177	64,4	2 107	16,6
1995	6 113	3 754	61,4	1 171	19,2
1996	6 490	3 995	61,6	1 160	17,9
1997	6 299	3 819	60,6	1 192	18,9
1998	6 903	4 064	58,9	1 384	20,0
1999	8 029	4 712	58,7	1 595	19,9
2000	8 083	4 792	59,3	1 629	20,2
2001	7 869	4 417	56,1	1 767	22,5
2002	7 901	4 822	61,0	1 481	18,7
2003	7 872	4 848	61,6	1 440	18,3
2004	9 567	5 766	60,3	1 805	18,9
2005	9 743	5 978	61,4	1 776	18,2
2006	9 440	6 015	63,7	1 636	17,3
2007	9 747	6 160	63,2	1 763	18,1
2008	10 464	6 611	63,2	1 903	18,2
2009	10 493	6 510	62,0	1 950	18,6
2010	10 751	6 879	64,0	1 878	17,5

3.7 Eheschließungen nach Staatsangehörigkeit der Ehepartner

Jahr	Insgesamt	Beide Ehepartner Deutsche	Von oder mit Ausländern			
			zusammen	beide Ehepartner Ausländer	Frau Deutsche Mann Ausländer	Mann Deutscher Frau Ausländerin
1991	5 465	5 231	234	8	180	46
1992	5 386	5 164	222	9	148	65
1993	5 458	5 158	300	8	179	113
1994	5 626	5 336	290	16	167	107
1995	6 113	5 734	379	21	231	127
1996	6 490	6 027	463	17	288	158
1997	6 299	5 813	486	16	300	170
1998	6 903	6 387	516	27	280	209
1999	8 029	7 564	465	20	252	193
2000	8 083	7 596	487	32	266	189
2001	7 869	7 384	485	38	222	225
2002	7 901	7 373	528	47	250	231
2003	7 872	7 404	468	33	226	209
2004	9 567	9 076	491	31	230	230
2005	9 743	9 305	438	35	189	214
2006	9 440	9 067	373	32	162	179
2007	9 747	9 409	338	27	132	179
2008	10 464	10 152	312	23	131	158
2009	10 493	10 141	352	21	141	190
2010	10 751	10 320	431	20	173	238

3.8 Eheschließungen 2010 nach Religionszugehörigkeit der Ehepartner

Religion des Mannes	Religion der Frau					
	evangelisch	römisch-katholisch	anders christlich ¹⁾	übrige ²⁾	gemeinschaftslos und ohne Angabe	insgesamt
Evangelisch	461	97	6	3	761	1 328
Römisch-katholisch.....	119	98	-	1	220	438
Anders christlich ¹⁾	2	4	11	-	4	21
Übrige ²⁾	5	1	-	6	12	24
Gemeinschaftslos und ohne Angabe.....	1 002	279	18	6	7 635	8 940
Insgesamt.....	1 589	479	35	16	8 632	10 751

1) Ostkirchen, altkatholisch u. Ä., christliche Sondergemeinschaften

2) jüdische Religionsgemeinschaft, andere Religionen, freireligiös und Weltanschauungsgemeinschaften

3.9 Geborene 2010 nach dem Alter der Mutter

Alter der Mutter in Jahren	Lebendgeborene							Totge- borene
	ehelich	dar. mit erwerbs- tätiger Mutter	nicht verhei- rateter Mütter	dar. mit erwerbs- tätiger Mutter	insgesamt	und zwar		
						mit erwerbs- tätiger Mutter	mit ausländischer Staatsangehörig- keit	
14 und jünger.....	-	-	4	-	4	-	-	-
15	-	-	8	1	8	1	-	-
16	-	-	46	1	46	1	2	-
17	-	-	71	5	71	5	4	2
18	5	-	135	19	140	19	3	1
19	9	-	260	48	269	48	3	2
20	29	3	318	69	347	72	6	3
21	54	15	422	121	476	136	9	-
22	75	26	472	153	547	179	12	2
23	125	47	509	200	634	247	9	4
24	160	84	575	261	735	345	15	7
25	198	104	635	312	833	416	13	3
26	278	130	635	350	913	480	14	6
27	338	173	566	304	904	477	21	3
28	377	215	633	333	1 010	548	15	4
29	387	239	531	303	918	542	21	-
30	363	216	488	285	851	501	15	7
31	424	257	452	282	876	539	14	2
32	417	260	380	231	797	491	7	6
33	341	216	310	203	651	419	11	4
34	286	188	264	171	550	359	13	1
35	208	131	199	118	407	249	10	1
36	219	126	150	99	369	225	8	-
37	132	84	118	78	250	162	4	1
38	130	78	92	61	222	139	6	2
39	102	70	92	64	194	134	1	1
40	74	48	57	36	131	84	3	-
41	34	21	29	15	63	36	1	1
42	32	15	27	16	59	31	4	-
43	23	13	11	3	34	16	1	-
44	12	7	5	1	17	8	-	-
44 und jünger.....	4 832	2 766	8 494	4 143	13 326	6 909	245	63
45 und älter.....	7	6	4	3	11	9	-	1
Insgesamt.....	4 839	2 772	8 498	4 146	13 337	6 918	245	64
davon								
männlich.....	2 544	1 468	4 259	2 056	6 803	3 524	130	40
weiblich	2 295	1 304	4 239	2 090	6 534	3 394	115	24
darunter								
mit deutscher Staats- angehörigkeit.....	4 708	2 747	8 384	4 141	13 092	6 888	x	63
davon								
männlich.....	2 472	1 455	4 201	2 052	6 673	3 507	x	39
weiblich	2 236	1 292	4 183	2 089	6 419	3 381	x	24
darunter								
mit ausländischer Staatsangehörigkeit....	131	25	114	5	245	30	245	1
davon								
männlich.....	72	13	58	4	130	17	130	1
weiblich	59	12	56	1	115	13	115	-

3.10 Geburtenziffern

Alter der Mutter in Jahren	Geburtenziffern										
	1990	1994	1995	2000	2001	2005	2006	2007	2008	2009	2010
	Lebendgeborene je 1 000 Frauen nebenstehenden Alters										
14 und jünger.....	x	x	x	x	x	x	x	x	x	x	x
15	0,7	0,8	0,7	1,4	2,6	1,0	1,7	2,2	2,3	1,6	0,6
16	3,6	2,5	2,3	4,4	5,6	3,3	3,7	4,5	4,6	4,0	5,7
17	10,3	6,6	6,2	9,4	11,1	7,6	7,7	7,1	11,7	11,2	13,2
18	29,3	9,5	12,4	18,5	20,4	12,1	14,6	13,4	14,9	16,3	19,8
19	67,2	21,8	18,5	33,0	31,1	26,4	25,8	23,8	25,0	23,2	29,2
20	123,1	32,1	35,9	41,8	41,8	35,1	35,0	33,9	34,7	31,5	34,5
21	150,5	49,7	47,6	56,1	57,2	47,9	43,9	43,2	38,9	41,7	40,8
22	162,8	59,5	58,6	65,7	62,7	52,4	55,4	52,6	51,1	47,9	48,3
23	165,7	62,6	69,1	68,0	73,6	61,7	61,8	55,2	58,0	58,7	56,2
24	164,5	65,1	73,5	86,3	79,1	69,5	70,5	71,0	66,4	67,7	66,5
25	146,2	64,8	75,2	100,0	89,8	80,9	76,3	80,8	81,0	77,2	80,3
26	128,0	64,7	78,4	110,8	97,6	91,1	85,8	87,9	85,9	79,4	89,6
27	101,9	53,1	72,5	100,1	104,5	92,6	93,6	93,6	90,5	97,1	96,7
28	81,4	47,8	61,7	113,7	102,0	91,2	93,1	97,2	101,2	101,8	103,2
29	61,3	41,2	51,5	87,4	102,7	97,1	97,9	102,2	98,5	97,9	102,9
30	54,7	35,3	40,3	83,0	88,5	93,3	92,8	91,0	105,1	97,1	98,9
31	42,8	28,1	32,5	70,7	64,9	89,2	90,3	92,9	95,9	99,8	95,8
32	32,6	22,3	25,4	53,8	57,8	72,9	81,4	83,4	86,3	87,3	92,9
33	27,7	16,8	20,4	48,8	48,6	65,7	68,6	71,7	82,5	79,5	81,8
34	21,8	14,0	15,5	36,3	35,6	52,2	58,5	63,6	65,9	69,9	77,7
35	15,6	11,4	12,5	26,7	29,6	43,2	45,1	49,3	55,3	61,4	62,1
36	13,2	8,8	11,2	17,6	17,3	29,2	32,9	41,4	45,0	51,7	57,8
37	10,1	8,3	7,8	13,6	15,5	24,2	28,1	29,6	34,4	37,6	39,3
38	7,0	5,8	6,5	11,0	10,6	17,3	20,3	24,0	25,2	28,3	25,2
39	5,7	4,4	4,7	7,6	9,0	9,9	14,8	14,5	17,6	18,7	23,4
40	4,0	2,6	2,8	6,0	5,2	8,3	8,4	12,0	12,1	14,7	14,4
41	2,1	2,2	2,0	3,0	3,4	5,5	6,7	6,2	6,9	9,5	10,6
42	1,4	1,6	1,4	2,1	1,7	2,8	4,2	3,6	3,3	3,8	4,7
43	1,2	1,0	0,8	1,0	1,2	2,1	2,9	2,0	2,1	3,0	3,7
44	0,3	0,5	0,7	0,5	0,5	1,0	0,8	0,7	1,6	1,9	1,6
44 u. jünger ¹⁾	1 636,7	744,9	848,6	1 278,3	1 271,2	1 286,5	1 322,7	1 354,5	1 404,3	1 421,4	1 477,3
45 und älter.....	x	x	x	x	x	x	x	x	x	x	x
Insgesamt ²⁾	58,2	22,7	25,1	35,4	35,1	36,5	38,6	40,8	43,8	46,0	49,3

1) zusammengefasste Geburtenziffer

2) allgemeine Fruchtbarkeitsziffer

3.11 Ehelich Lebendgeborene nach Lebendgeborenenfolge und Ehedauer der Mutter

Jahr ¹⁾	Ehelich Lebendgeborene nach Lebendgeborenenfolge						
	Ehedauer der Mutter in Jahren	insgesamt	davon als ... Kind geboren ²⁾				
1.			2.	3.	4.	5.	
1990	15 093	6 263	6 503	1 693	409	128	97
1995	5 401	2 135	2 115	726	245	88	92
1996	5 890	2 285	2 374	823	245	97	66
1997	6 362	2 493	2 622	839	245	94	69
1998	5 966	2 365	2 391	827	239	75	69
1999	5 747	2 300	2 300	768	227	81	71
2000	5 884	2 257	2 482	787	211	78	69
2001	5 498	2 136	2 261	724	223	87	67
2002	5 012	1 889	2 194	667	161	54	47
2003	5 009	1 922	2 192	600	193	59	43
2004	4 967	1 943	2 097	620	190	71	46
2005	4 515	1 641	1 980	613	179	57	45
2006	4 718	1 693	2 099	641	174	56	55
2007	4 728	1 704	2 025	693	191	63	52
2008	4 811	1 789	2 085	658	182	51	46
2009	4 719	1 803	2 048	593	174	51	50
2010	4 839	2 089	1 929	568	151	53	49
2010 nach Ehedauer							
unter 1	1 070	844	194	24	6	-	2
1 bis unter 2	783	563	209	8	2	-	1
2 bis unter 3	642	256	351	29	4	1	1
3 bis unter 4	503	150	271	74	8	-	-
4 bis unter 5	395	96	235	50	12	2	-
5 bis unter 6	321	52	181	74	9	5	-
6 bis unter 7	262	38	153	53	11	5	2
7 bis unter 8	190	23	110	48	4	4	1
8 bis unter 9	140	21	57	39	15	4	4
9 bis unter 10	129	20	49	39	15	3	3
10 bis unter 15	298	26	98	103	37	19	15
15 bis unter 20	80	-	18	24	21	6	11
20 und mehr	26	-	3	3	7	4	9
2010 Mehrlingskinder							
Mehrlingskinder	199	66	88	28	10	5	2

1) einschließlich Eheschließungsjahr unbekannt

2) unter Berücksichtigung aller in der jetzigen Ehe lebendgeborenen und der legitimierten Kinder

3.12 Durchschnittliches Alter der Mütter bei der Geburt ihrer lebendgeborenen Kinder

Jahr	Durchschnittliches Alter der Mütter bei der Geburt ihrer ... lebendgeborenen Kinder						Von der Gesamtzahl der ehelich Lebendgeborenen waren ... Kinder in %		
	insgesamt	nicht verheiratet	ehelich	darunter			1.	2.	3.
				1. Kind	2. Kinder	3. Kinder			
1990	25,2	23,5	26,2	24,7	26,2	29,2	41,5	43,1	11,2
1995	27,1	25,2	28,5	27,0	28,4	31,1	39,5	39,2	13,4
1996	27,3	25,5	29,0	27,4	28,9	31,2	38,8	40,3	14,0
1997	27,6	25,8	29,3	27,5	29,3	31,9	39,2	41,2	13,2
1998	27,8	26,0	29,6	28,0	29,8	31,9	39,6	40,1	13,9
1999	27,8	26,0	29,8	28,1	30,0	32,3	40,0	40,0	13,4
2000	27,4	25,6	29,6	27,9	29,7	32,2	38,4	42,2	13,4
2001	27,3	25,5	29,7	27,9	29,9	32,1	38,9	41,1	13,2
2002	27,3	25,6	29,9	28,2	30,1	32,6	37,7	43,8	13,3
2003	27,5	25,9	30,0	28,4	30,3	32,3	38,4	43,8	12,0
2004	27,6	26,1	29,9	28,4	30,1	32,4	39,1	42,2	12,5
2005	27,5	26,1	30,1	28,3	30,2	32,4	36,3	43,9	13,6
2006	27,7	26,2	30,3	28,6	30,3	32,5	35,9	44,5	13,6
2007	27,8	26,4	30,2	28,5	30,5	32,2	36,0	42,8	14,7
2008	28,0	26,6	30,4	28,9	30,6	32,4	37,2	43,3	13,7
2009	28,3	27,0	30,6	29,0	30,9	32,6	38,2	43,4	12,6
2010	28,4	27,1	30,6	29,2	31,1	32,7	43,2	39,9	11,7

3.13 Ehelich Lebendgeborene 2010 nach dem Alter der Eltern

Alter der Mutter von ... bis unter ... Jahren	Alter des Vaters von ... bis unter ... Jahren						Insgesamt
	unter 20	20 - 25	25 - 30	30 - 35	35 - 40	40 und mehr	
Unter 20	-	9	3	2	-	-	14
20 - 25	-	112	197	88	29	17	443
25 - 30	-	38	511	700	227	102	1 578
30 - 35	-	8	101	827	621	274	1 831
35 - 40	-	1	16	81	369	324	791
40 und mehr	-	-	-	8	34	140	182
Insgesamt.....	-	168	828	1 706	1 280	857	4 839

3.14 Lebend- und Totgeborene 2010 nach Geburtsgewicht und Geschlecht

Geburtsgewicht von ... bis unter ... Gramm	Lebendgeborene			Totgeborene		
	insgesamt	männlich	weiblich	insgesamt	männlich	weiblich
- 1 000	77	41	36	29	19	10
1 000 - 1 500	100	54	46	6	3	3
1 500 - 2 000	214	104	110	3	2	1
2 000 - 2 500	524	250	274	6	6	-
2 500 - 3 000	1 935	848	1 087	8	3	5
3 000 - 3 500	4 735	2 207	2 528	4	3	1
3 500 - 4 000	4 144	2 258	1 886	2	1	1
4 000 und mehr.....	1 599	1 038	561	4	2	2
Insgesamt ¹⁾.....	13 337	6 803	6 534	64	40	24

1) einschließlich ohne Gewichtsangabe

3.15 Lebendgeborene und Gestorbene 2010 nach Gemeindegrößenklassen

Gemeindegrößenklasse (Einwohner)	Lebendgeborene				Gestorbene	
	insgesamt	und zwar			insgesamt	darunter männlich
		männlich	ehelich	nicht verheirateter Mütter		
unter 2 000	3 174	1 603	1 330	1 844	4 381	2 370
2 000 bis unter 5 000	1 854	951	738	1 116	2 963	1 430
5 000 bis unter 20 000	2 959	1 504	974	1 985	4 790	2 280
20 000 bis unter 100 000	3 487	1 777	1 153	2 334	4 515	2 191
100 000 und mehr.....	1 863	968	644	1 219	2 089	1 037
Insgesamt.....	13 337	6 803	4 839	8 498	18 738	9 308

3.16 Mehrlingsgeburten und Mehrlingskinder

Jahr	Frauen mit						
	Zwillingsgeburten			Drillingsgeburten			
	2 Jungen	1 Junge 1 Mädchen	2 Mädchen	3 Jungen	2 Jungen 1 Mädchen	1 Junge 2 Mädchen	3 Mädchen
1990	68	70	75	-	-	1	1
1995	38	29	44	2	1	-	-
1996	57	44	41	2	3	4	-
1997	61	52	51	-	-	4	1
1998	46	46	61	-	1	2	1
1999	48	50	58	1	2	1	1
2000	76	51	63	3	1	-	1
2001	49	61	67	-	-	1	-
2002	64	60	52	1	1	1	1
2003	65	61	71	1	-	-	-
2004	70	71	72	-	1	1	-
2005	57	48	58	1	-	1	-
2006	64	66	58	-	1	2	-
2007	67	59	57	-	-	-	3
2008	64	76	55	1	-	1	-
2009	63	69	80	-	1	1	1
2010	71	75	67	-	1	-	-

Jahr	Mehrlingskinder								
	insgesamt	Jungen				Mädchen			
		Lebendgeborene		Totgeborene		Lebendgeborene		Totgeborene	
		ehelich	nicht ver- heirateter Mütter	ehelich	nicht ver- heirateter Mütter	ehelich	nicht ver- heirateter Mütter	ehelich	nicht ver- heirateter Mütter
1990	432	144	62	-	1	148	76	-	1
1995	231	71	36	1	5	64	53	-	1
1996	311	94	77	1	2	78	56	2	1
1997	343	104	69	2	3	98	67	-	-
1998	322	92	50	1	-	94	78	3	4
1999	327	107	47	-	-	113	59	1	-
2000	395	135	76	3	-	99	82	-	-
2001	357	92	65	3	-	103	93	-	1
2002	364	106	84	-	2	92	78	-	2
2003	397	96	97	-	1	111	90	-	2
2004	432	106	101	3	4	117	95	3	3
2005	332	81	82	-	3	73	92	1	-
2006	385	114	82	-	2	93	90	1	3
2007	375	88	105	-	-	84	98	-	-
2008	396	96	111	1	-	98	90	-	-
2009	433	98	99	1	-	118	115	2	-
2010	429	107	105	6	1	92	116	2	-

3.17 Gestorbene Säuglinge 2010 nach Lebensdauer, Geschlecht und Legitimität

Lebensdauer in Tagen	Jungen	Mädchen	Insgesamt	Ehelich	Nicht verheirateter Mütter
0 (am Tage der Geburt gestorben).....	6	4	10	1	9
1 (am 2. Lebenstag gestorben).....	3	-	3	1	2
davon					
weniger als 24 Stunden alt.....	3	-	3	1	2
mehr als 24 Stunden alt.....	-	-	-	-	-
2 (am 3. Lebenstag gestorben).....	-	-	-	-	-
3 (am 4. Lebenstag gestorben).....	-	-	-	-	-
4 (am 5. Lebenstag gestorben).....	1	-	1	1	-
5 (am 6. Lebenstag gestorben).....	-	-	-	-	-
6 (am 7. Lebenstag gestorben).....	-	1	1	-	1
In den ersten 7 Lebenstagen gestorben.....	10	5	15	3	12
7 - 13 (am 8. - 14. Lebenstag gestorben).....	2	2	4	-	4
14 - 20 (am 15. - 21. Lebenstag gestorben).....	-	-	-	-	-
21 - 27 (am 22. - 28. Lebenstag gestorben).....	1	-	1	1	-
In den ersten 28 Lebenstagen gestorben.....	13	7	20	4	16

Lebensdauer in Monaten	Jungen	Mädchen	Insgesamt	Ehelich	Nicht verheirateter Mütter
0.....	13	7	20	4	16
1.....	4	-	4	3	1
2.....	2	1	3	2	1
3.....	2	1	3	2	1
4.....	-	-	-	-	-
5.....	-	-	-	-	-
6.....	2	-	2	-	2
7.....	-	-	-	-	-
8.....	1	-	1	-	1
9.....	1	-	1	-	1
10.....	-	-	-	-	-
11.....	-	-	-	-	-
Insgesamt 2010.....	25	9	34	11	23
1990.....	89	80	169	97	72
1995.....	22	23	45	26	19
1996.....	27	29	56	40	16
1997.....	41	27	68	53	15
1998.....	38	24	62	54	8
1999.....	37	24	61	51	10
2000.....	33	26	59	51	8
2001.....	21	15	36	33	3
2002.....	24	30	54	50	4
2003.....	21	20	41	34	7
2004.....	30	25	55	47	8
2005.....	30	12	42	36	6
2006.....	27	24	51	43	8
2007.....	21	12	33	18	15
2008.....	25	23	48	23	25
2009.....	22	25	47	25	22

3.18 Lebenserwartung nach Alter und Geschlecht

Vollendetes Alter	Durchschnittliche Lebenserwartung in Jahren im Alter x									
	männlich					weiblich				
	1999/ 2001	2003/ 2005	2006/ 2008	2007/ 2009	2008/ 2010	1999/ 2001	2003/ 2005	2006/ 2008	2007/ 2009	2008/ 2010
0	72,55	74,03	75,13	75,27	75,67	80,12	81,09	81,75	81,94	82,11
1	71,91	73,34	74,48	74,62	74,94	79,42	80,33	81,02	81,22	81,35
5	68,03	69,43	70,55	70,69	70,99	75,50	76,41	77,08	77,27	77,40
10	63,09	64,49	65,60	65,74	66,03	70,53	71,46	72,11	72,30	72,43
15	58,17	59,56	60,66	60,79	61,06	65,59	66,50	67,14	67,33	67,46
20	53,48	54,79	55,85	55,98	56,19	60,70	61,60	62,21	62,41	62,51
25	48,81	50,09	51,08	51,20	51,37	55,82	56,68	57,29	57,48	57,58
30	44,06	45,34	46,27	46,39	46,54	50,91	51,77	52,38	52,56	52,67
35	39,34	40,57	41,48	41,59	41,74	46,02	46,87	47,50	47,67	47,77
40	34,74	35,94	36,74	36,85	37,00	41,21	42,02	42,65	42,81	42,90
45	30,37	31,49	32,21	32,30	32,44	36,50	37,29	37,88	38,04	38,14
50	26,17	27,29	27,92	28,00	28,12	31,85	32,63	33,23	33,37	33,47
55	22,11	23,29	23,87	23,91	24,05	27,32	28,06	28,65	28,80	28,92
60	18,26	19,41	19,99	20,05	20,18	22,92	23,59	24,18	24,33	24,43
65	14,71	15,72	16,27	16,35	16,49	18,65	19,26	19,84	19,97	20,08
70	11,58	12,42	12,78	12,86	13,00	14,69	15,15	15,68	15,80	15,91
75	8,75	9,50	9,74	9,76	9,86	11,09	11,44	11,87	11,95	12,04
80	6,39	6,91	7,15	7,16	7,22	7,99	8,20	8,57	8,63	8,71

3.19 Gestorbene 2010 nach Altersgruppen und Familienstand

Alter von ... bis unter ... Jahren	Insgesamt	Davon				Darunter Ausländer
		ledig	verheiratet	verwitwet	geschieden	
Unter 1	34	34	-	-	-	1
1 - 5	13	13	-	-	-	-
5 - 10	5	5	-	-	-	1
10 - 15	10	10	-	-	-	-
15 - 20	17	17	-	-	-	1
20 - 25	51	50	1	-	-	-
25 - 30	63	55	7	-	1	1
30 - 35	63	48	14	-	1	2
35 - 40	90	55	26	1	8	1
40 - 45	227	102	77	4	44	1
45 - 50	521	163	198	11	149	5
50 - 55	767	176	370	28	193	4
55 - 60	918	134	506	49	229	8
60 - 65	860	94	532	78	156	7
65 - 70	1 439	120	910	236	173	5
70 - 75	2 491	172	1 488	614	217	10
75 - 80	3 036	182	1 566	1 095	193	3
80 - 85	3 253	181	1 244	1 669	159	9
85 - 90	2 874	214	594	1 915	151	7
90 und mehr	2 006	116	182	1 608	100	7
Insgesamt.....	18 738	1 941	7 715	7 308	1 774	73

3.20 Gestorbene 2010 nach Altersgruppen, Familienstand und Geschlecht sowie Sterbeziffern

Alter von ... bis unter ... Jahren	Gestorbene						Sterbeziffern						
	ledig	ver- heiratet	ver- witwet	ge- schie- den	insge- samt	dar. Aus- länder	1990	1995	2000	2005	2008	2009	2010
	Anzahl						Gestorbene je 1 000 männliche bzw. weibliche Personen nebenstehenden Alters						
Männlich													
Unter 1.....	25	-	-	-	25	1	9,4	4,5	5,0	4,6	3,8	3,3	3,7
1 - 5.....	7	-	-	-	7	-	0,7	0,6	0,2	0,2	0,2	0,2	0,3
5 - 10.....	2	-	-	-	2	1	0,4	0,3	0,2	0,2	0,2	0,1	0,1
10 - 15.....	7	-	-	-	7	-	0,4	0,3	0,3	0,1	0,1	0,1	0,2
15 - 20.....	12	-	-	-	12	-	1,5	1,3	1,2	0,7	0,4	0,5	0,4
20 - 25.....	39	1	-	-	40	-	1,9	1,8	1,1	0,8	0,9	0,9	0,7
25 - 30.....	39	2	-	-	41	1	2,1	1,5	1,1	0,9	0,9	0,7	0,7
30 - 35.....	33	9	-	1	43	2	3,0	2,5	1,5	0,8	1,0	0,9	0,9
35 - 40.....	45	15	1	6	67	1	4,0	3,7	2,0	1,8	1,2	1,3	1,4
40 - 45.....	83	46	3	29	161	1	5,4	5,8	3,9	3,3	2,7	2,5	2,5
45 - 50.....	138	121	1	105	365	3	8,5	7,2	5,7	5,0	4,5	4,4	4,5
50 - 55.....	148	249	10	157	564	4	13,1	10,0	8,0	8,1	7,2	6,7	7,6
55 - 60.....	108	362	21	177	668	7	18,7	16,0	11,4	9,7	10,2	10,4	9,8
60 - 65.....	77	387	34	114	612	6	23,9	23,8	17,5	13,7	14,5	13,6	14,3
65 - 70.....	94	635	98	128	955	2	38,9	36,0	28,4	22,5	20,3	21,5	20,1
70 - 75.....	111	1 093	222	125	1 551	5	61,5	50,2	42,0	36,1	33,5	33,0	31,1
75 - 80.....	63	1 117	379	80	1 639	1	107,7	78,0	72,9	57,2	53,7	55,9	53,0
80 - 85.....	23	881	422	31	1 357	2	159,4	134,4	113,9	97,8	89,7	95,2	87,4
85 - 90.....	17	418	342	18	795	3	226,2	200,6	186,0	158,1	150,4	164,9	153,7
90 und mehr.....	8	140	243	6	397	1	297,4	328,2	275,7	259,4	233,2	242,1	234,8
Insgesamt.....	1 079	5 476	1 776	977	9 308	41	11,6	10,6	9,7	10,0	10,6	11,4	11,4
darunter Ausländer.....	8	24	5	4	41	x
Weiblich													
Unter 1.....	9	-	-	-	9	-	8,7	5,0	4,1	1,9	3,6	3,9	1,4
1 - 5.....	6	-	-	-	6	-	0,3	0,1	0,3	0,4	0,2	0,2	0,2
5 - 10.....	3	-	-	-	3	-	0,3	0,2	0	0,3	0,1	-	0,1
10 - 15.....	3	-	-	-	3	-	0,2	0,2	0,2	0	0,1	0,1	0,1
15 - 20.....	5	-	-	-	5	1	0,4	0,5	0,4	0,2	0,3	0,3	0,2
20 - 25.....	11	-	-	-	11	-	0,6	0,5	0,5	0,4	0,3	0,3	0,2
25 - 30.....	16	5	-	1	22	-	0,6	0,5	0,4	0,4	0,2	0,4	0,5
30 - 35.....	15	5	-	-	20	-	1,0	0,6	0,4	0,5	0,4	0,3	0,5
35 - 40.....	10	11	-	2	23	-	1,2	1,2	0,8	0,6	0,7	0,6	0,6
40 - 45.....	19	31	1	15	66	-	1,9	1,8	1,4	1,2	1,2	1,1	1,1
45 - 50.....	25	77	10	44	156	2	3,2	2,9	2,1	1,9	1,8	1,8	2,1
50 - 55.....	28	121	18	36	203	-	4,4	3,5	3,4	2,8	3,0	2,6	2,9
55 - 60.....	26	144	28	52	250	1	7,9	5,7	5,0	4,2	4,1	3,9	3,7
60 - 65.....	17	145	44	42	248	1	12,6	9,3	6,9	6,1	5,6	5,6	5,7
65 - 70.....	26	275	138	45	484	3	21,8	15,8	12,5	9,7	9,9	9,3	9,1
70 - 75.....	61	395	392	92	940	5	35,2	29,9	21,3	18,1	16,6	15,3	15,2
75 - 80.....	119	449	716	113	1 397	2	64,4	48,4	40,3	34,7	33,5	31,6	32,3
80 - 85.....	158	363	1 247	128	1 896	6	105,1	89,8	70,9	69,2	60,9	61,5	62,3
85 - 90.....	197	176	1 573	133	2 079	5	175,1	158,0	141,6	126,8	113,5	122,0	121,7
90 und mehr.....	108	42	1 365	94	1 609	6	274,2	272,8	227,7	233,6	232,4	219,5	226,7
Insgesamt.....	862	2 239	5 532	797	9 430	32	11,7	10,5	9,8	10,3	10,6	10,8	11,4
darunter Ausländerin- nen.....	2	7	18	5	32	x

4. Kreisdaten

4.1 Lebendgeborene in Mecklenburg-Vorpommern seit 1980

4.1.1 Absolute Zahlen

Kreisfreie Stadt Landkreis Land	Lebendgeborene insgesamt									
	1985 ¹⁾	1990 ¹⁾	1995	2000	2005	2006	2007	2008	2009	2010
Kreisfreie Städte										
Greifswald	1 020	805	350	475	427	472	512	470	492	540
Neubrandenburg	1 320	1 120	398	634	530	560	606	573	562	569
Rostock	3 496	2 894	1 183	1 492	1 573	1 612	1 638	1 782	1 828	1 863
Schwerin	1 993	1 490	576	765	743	780	758	772	807	849
Stralsund	1 087	840	310	468	415	435	424	519	533	489
Wismar	809	540	263	357	316	312	316	347	331	389
Landkreise										
Bad Doberan	1 621	1 197	524	807	866	861	850	902	868	933
Demmin	1 700	1 270	575	688	606	615	594	667	609	571
Güstrow	2 100	1 562	713	826	773	788	799	758	786	794
Ludwigslust	2 070	1 591	701	1 010	999	982	980	966	1 005	1 058
Mecklenburg-Strelitz	1 374	1 121	475	667	504	535	584	587	533	546
Müritz	1 231	906	402	524	474	494	555	520	509	521
Nordvorpommern	1 993	1 531	638	830	742	780	779	781	774	802
Nordwestmecklenburg	1 725	1 347	700	988	924	920	900	974	940	943
Ostvorpommern	2 047	1 417	651	805	811	721	774	784	767	767
Parchim	1 648	1 406	613	839	660	685	684	648	666	649
Rügen	1 365	1 061	381	544	477	525	479	518	496	514
Uecker-Randow	1 710	1 194	425	600	517	561	554	530	508	540
Mecklenburg- Vorpommern	30 309	23 292	9 878	13 319	12 357	12 638	12 786	13 098	13 014	13 337

1) Gebietsstand 12.6.1994

4.1.2 Je 1 000 Einwohner

Kreisfreie Stadt Landkreis Land	Lebendgeborene insgesamt									
	1985 ¹⁾	1990 ¹⁾	1995	2000	2005	2006	2007	2008	2009	2010
Kreisfreie Städte										
Greifswald	15,8	12,1	5,7	8,7	8,1	8,9	9,6	8,7	9,1	10,0
Neubrandenburg	15,7	12,5	4,9	8,6	7,7	8,2	9,0	8,6	8,6	8,7
Rostock	14,4	11,6	5,1	7,4	7,9	8,1	8,2	8,9	9,1	9,2
Schwerin	15,7	11,7	4,9	7,5	7,7	8,1	7,9	8,0	8,5	8,9
Stralsund	14,4	11,5	4,6	7,7	7,1	7,4	7,3	8,9	9,2	8,5
Wismar	14,0	9,7	5,2	7,6	7,0	6,9	7,0	7,7	7,4	8,8
Landkreise										
Bad Doberan	16,9	12,6	5,3	6,9	7,2	7,2	7,1	7,6	7,4	8,0
Demmin	15,6	12,1	5,8	7,2	6,9	7,2	7,0	8,0	7,5	7,1
Güstrow	16,8	12,7	6,1	7,3	7,3	7,5	7,7	7,4	7,8	8,0
Ludwigslust	15,7	12,4	5,6	7,6	7,8	7,7	7,7	7,7	8,1	8,6
Mecklenburg-Strelitz	15,1	12,8	5,5	7,6	6,0	6,4	7,1	7,3	6,7	7,0
Müritz	16,2	12,2	5,7	7,5	7,0	7,3	8,3	7,8	7,8	8,0
Nordvorpommern	15,8	12,5	5,4	7,0	6,6	7,0	7,1	7,2	7,2	7,6
Nordwestmecklenburg	15,5	12,3	6,2	8,2	7,7	7,7	7,6	8,2	8,0	8,1
Ostvorpommern	16,2	11,6	5,6	7,0	7,3	6,6	7,1	7,3	7,2	7,3
Parchim	15,0	12,9	5,7	7,7	6,4	6,7	6,8	6,5	6,8	6,7
Rügen	16,1	12,3	4,8	7,2	6,6	7,4	6,8	7,4	7,2	7,6
Uecker-Randow	17,1	12,3	4,7	7,0	6,6	7,3	7,3	7,1	6,9	7,4
Mecklenburg- Vorpommern	15,6	12,1	5,4	7,5	7,2	7,4	7,6	7,8	7,9	8,1

1) Gebietsstand 12.6.1994

4.2 Eheschließungen, Geborene,

4.2.1 Absolute

Lfd. Nr.	Kreisfreie Stadt Landkreis Land	Eheschließungen	Lebendgeborene				Totgeborene
			männlich	weiblich	insgesamt	darunter nicht verheirateter Mütter	
Kreisfreie Städte							
1	Greifswald	239	277	263	540	341	3
2	Neubrandenburg.....	316	273	296	569	385	2
3	Rostock	900	968	895	1 863	1 219	9
4	Schwerin.....	500	451	398	849	559	4
5	Stralsund	331	232	257	489	356	3
6	Wismar.....	341	198	191	389	249	-
Landkreise							
7	Bad Doberan	900	477	456	933	524	-
8	Demmin.....	425	305	266	571	395	3
9	Güstrow.....	483	394	400	794	503	2
10	Ludwigslust.....	641	531	527	1 058	650	6
11	Mecklenburg-Strelitz	395	263	283	546	346	4
12	Müritz.....	449	283	238	521	343	2
13	Nordvorpommern.....	769	399	403	802	500	8
14	Nordwestmecklenburg	604	483	460	943	527	5
15	Ostvorpommern.....	855	383	384	767	515	5
16	Parchim	516	338	311	649	381	4
17	Rügen.....	1 757	273	241	514	347	2
18	Uecker-Randow	330	275	265	540	358	2
19	Mecklenburg-Vorpommern.....	10 751	6 803	6 534	13 337	8 498	64

4.2.2 Verhältnis

Lfd. Nr.	Kreisfreie Stadt Landkreis Land	Eheschließungen	Lebendgeborene	Gestorbene	Überschuss der Lebendgeborenen (+) bzw. Gestorbenen (-)
					je 1 000 Einwohner
Kreisfreie Städte					
1	Greifswald	4,4	10,0	11,1	- 1,1
2	Neubrandenburg.....	4,8	8,7	9,1	- 0,3
3	Rostock	4,5	9,2	10,4	- 1,1
4	Schwerin.....	5,3	8,9	11,8	- 2,8
5	Stralsund	5,7	8,5	13,3	- 4,9
6	Wismar.....	7,7	8,8	11,7	- 3,0
Landkreise					
7	Bad Doberan	7,7	8,0	10,1	- 2,1
8	Demmin.....	5,3	7,1	12,7	- 5,6
9	Güstrow.....	4,9	8,0	11,9	- 3,9
10	Ludwigslust.....	5,2	8,6	11,2	- 2,6
11	Mecklenburg-Strelitz	5,1	7,0	11,5	- 4,5
12	Müritz.....	6,9	8,0	12,0	- 4,0
13	Nordvorpommern.....	7,2	7,6	12,0	- 4,4
14	Nordwestmecklenburg	5,2	8,1	10,4	- 2,3
15	Ostvorpommern.....	8,1	7,3	11,9	- 4,7
16	Parchim	5,4	6,7	11,5	- 4,7
17	Rügen.....	25,9	7,6	12,2	- 4,6
18	Uecker-Randow	4,5	7,4	12,8	- 5,4
19	Mecklenburg-Vorpommern.....	6,5	8,1	11,4	- 3,3

Gestorbene 2010

Zahlen

Gestorbene						Überschuss der Lebendgeborenen (+) bzw. Gestorbenen (-) absolut	Lfd. Nr.
männlich	weiblich	insgesamt	und zwar				
			im 1. Le- bensjahr	in den ersten			
				28	7		
			Lebenstagen				
285	317	602	-	-	-	- 62	1
307	284	591	2	1	1	- 22	2
1 037	1 052	2 089	5	4	4	- 226	3
516	603	1 119	2	2	1	- 270	4
371	398	769	3	2	-	- 280	5
249	272	521	-	-	-	- 132	6
574	610	1 184	-	-	-	- 251	7
495	524	1 019	2	2	1	- 448	8
585	596	1 181	2	2	1	- 387	9
685	691	1 376	1	-	-	- 318	10
446	451	897	2	2	2	- 351	11
423	358	781	2	1	1	- 260	12
647	623	1 270	3	1	1	- 468	13
594	621	1 215	1	-	-	- 272	14
633	626	1 259	3	-	-	- 492	15
576	528	1 104	1	-	-	- 455	16
419	409	828	5	3	3	- 314	17
466	467	933	-	-	-	- 393	18
9 308	9 430	18 738	34	20	15	- 5 401	19

zahlen

Lebendgeborene nicht verheirateter Mütter je 1 000 Lebendgeborene	Jungen je 1 000 lebendgeborene Mädchen	Totgeborene je 1 000 Lebend- und Totgeborene	Gestorbene Säuglinge				Lfd. Nr.
			im 1. Lebensjahr	in den ersten			
				28	7		
				Lebenstagen			
je 1 000 Lebendgeborene							
631,5	1 053,2	5,5	-	-	-	1	
676,6	922,3	3,5	3,5	1,8	1,8	2	
654,3	1 081,6	4,8	2,7	2,1	2,1	3	
658,4	1 133,2	4,7	2,4	2,4	1,2	4	
728,0	902,7	6,1	6,1	4,1	-	5	
640,1	1 036,6	-	-	-	-	6	
561,6	1 046,1	-	-	-	-	7	
691,8	1 146,6	5,2	3,5	3,5	1,8	8	
633,5	985,0	2,5	2,5	2,5	1,3	9	
614,4	1 007,6	5,6	0,9	-	-	10	
633,7	929,3	7,3	3,7	3,7	3,7	11	
658,3	1 189,1	3,8	3,8	1,9	1,9	12	
623,4	990,1	9,9	3,7	1,2	1,2	13	
558,9	1 050,0	5,3	1,1	-	-	14	
671,4	997,4	6,5	3,9	-	-	15	
587,1	1 086,8	6,1	1,5	-	-	16	
675,1	1 132,8	3,9	9,7	5,8	5,8	17	
663,0	1 037,7	3,7	-	-	-	18	
637,2	1 041,2	4,8	2,5	1,5	1,1	19	

4.3 Geburtenziffern

Lfd. Nr.	Kreisfreie Stadt Landkreis Land	Lebendgeborene je 1 000 Frauen im Alter						
		15	16	17	18	19	20	21
Kreisfreie Städte								
1	Greifswald.....	-	7,8	22,2	32,3	3,6	19,9	26,6
2	Neubrandenburg.....	5,7	21,1	12,7	18,2	36,5	45,8	49,5
3	Rostock.....	2,0	12,4	17,5	25,4	39,8	23,8	31,1
4	Schwerin.....	-	-	15,8	13,8	27,2	43,6	33,0
5	Stralsund.....	-	7,0	7,7	33,1	22,1	51,4	38,3
6	Wismar.....	-	9,3	17,7	23,8	18,6	54,4	35,5
Landkreise								
7	Bad Doberan.....	-	5,2	11,2	10,5	35,7	20,7	37,0
8	Demmin.....	-	7,8	19,8	11,0	37,9	45,5	64,4
9	Güstrow.....	-	3,4	26,1	22,5	16,9	40,5	56,9
10	Ludwigslust.....	-	2,4	15,5	15,6	37,6	32,1	35,2
11	Mecklenburg-Strelitz.....	-	-	14,4	8,4	22,5	35,5	37,8
12	Müritz.....	-	-	4,9	37,9	23,9	44,0	43,5
13	Nordvorpommern.....	-	10,0	3,2	15,5	25,3	17,1	41,0
14	Nordwestmecklenburg.....	-	-	10,1	9,9	29,9	39,6	45,7
15	Ostvorpommern.....	2,9	6,7	9,9	35,0	26,1	39,7	41,7
16	Parchim.....	-	3,3	6,6	12,3	21,3	28,5	46,3
17	Rügen.....	-	6,1	9,8	28,0	18,9	39,1	44,3
18	Uecker-Randow.....	-	10,6	15,3	20,6	53,4	56,2	71,2
19	Mecklenburg-Vorpommern.....	0,6	5,7	13,2	19,8	29,2	34,5	40,8

Noch: 4.3 Geburtenziffern

Lfd. Nr.	Kreisfreie Stadt Landkreis Land	Lebendgeborene je 1 000 Frauen im Alter							
		31	32	33	34	35	36	37	38
Kreisfreie Städte									
1	Greifswald.....	78,7	107,3	89,3	67,1	84,3	109,8	81,7	36,3
2	Neubrandenburg.....	95,9	77,3	65,5	71,2	50,3	53,6	25,3	21,7
3	Rostock.....	96,0	79,2	81,9	92,2	76,2	64,4	48,3	33,3
4	Schwerin.....	105,3	92,9	94,7	94,4	51,6	82,7	38,7	31,1
5	Stralsund.....	78,7	71,0	62,2	73,2	40,2	54,3	32,0	23,8
6	Wismar.....	85,6	71,7	68,8	111,6	61,9	61,0	30,3	38,1
Landkreise									
7	Bad Doberan.....	121,6	96,8	100,6	85,5	81,4	63,2	47,5	28,6
8	Demmin.....	74,2	85,1	76,3	65,9	60,3	45,7	29,1	10,3
9	Güstrow.....	102,7	113,4	81,0	59,3	56,7	51,2	32,8	28,0
10	Ludwigslust.....	86,5	93,8	88,2	82,1	81,7	65,1	33,7	14,9
11	Mecklenburg-Strelitz.....	111,4	86,5	93,8	54,9	61,7	39,6	34,8	26,5
12	Müritz.....	106,7	100,9	46,4	55,2	67,8	35,2	41,0	31,8
13	Nordvorpommern.....	104,9	110,1	93,1	86,4	48,8	50,1	32,6	27,9
14	Nordwestmecklenburg.....	93,2	96,8	87,4	79,8	60,4	62,7	32,9	29,3
15	Ostvorpommern.....	79,7	78,9	61,3	64,9	53,1	51,0	55,6	8,2
16	Parchim.....	91,1	114,5	84,8	70,3	67,3	60,9	32,5	28,5
17	Rügen.....	101,8	101,3	86,3	66,7	30,9	54,2	25,7	23,5
18	Uecker-Randow.....	96,7	102,7	71,1	88,3	36,9	11,2	49,2	8,7
19	Mecklenburg-Vorpommern.....	95,8	92,9	81,8	77,7	62,1	57,8	39,3	25,2

2010

von ... Jahren									Lfd. Nr.
22	23	24	25	26	27	28	29	30	
21,6	35,5	50,4	52,6	45,8	58,3	59,6	82,4	82,9	1
57,8	37,3	69,9	71,1	89,9	116,5	107,3	107,0	91,6	2
35,0	37,1	40,0	62,9	75,4	75,2	95,7	83,3	91,9	3
40,2	43,3	52,3	71,1	80,9	83,2	100,0	101,1	118,8	4
71,1	48,0	77,4	79,4	87,2	103,1	76,7	105,4	92,4	5
50,7	45,0	76,5	81,6	97,9	74,1	87,8	87,0	94,2	6
39,3	41,7	69,4	78,0	107,0	124,3	115,9	110,9	101,6	7
85,4	75,3	87,6	74,9	138,6	94,1	108,8	108,6	80,6	8
57,7	59,1	79,0	76,8	95,7	132,8	113,9	107,4	103,8	9
53,7	77,7	72,9	100,3	107,1	127,4	150,7	118,6	123,3	10
50,3	72,7	92,7	107,9	86,4	73,4	97,9	125,0	84,7	11
46,6	89,4	77,1	74,4	101,2	106,5	102,2	163,7	98,3	12
48,4	88,7	81,7	90,3	120,3	101,6	102,6	119,3	115,3	13
51,9	65,7	58,1	106,3	103,3	112,1	108,6	91,6	98,3	14
46,8	73,0	76,7	117,3	71,6	116,3	98,0	76,8	88,8	15
49,4	67,1	62,7	75,3	59,7	91,8	127,0	120,8	101,6	16
49,6	74,7	92,7	66,5	110,2	88,1	92,6	126,4	102,2	17
85,8	65,6	85,8	112,9	108,6	98,5	94,9	71,9	95,0	18
48,3	56,2	66,5	80,3	89,6	96,7	103,2	102,9	98,9	19

2010

von ... Jahren						Zusammengefasste Geburtensziffer	Allgemeine Fruchtbarkeitsziffer	Lfd. Nr.
39	40	41	42	43	44			
30,7	27,6	14,6	3,2	2,9	-	1 335,0	45,2	1
22,9	14,7	11,5	8,1	2,3	4,1	1 462,3	51,6	2
30,8	24,7	14,1	4,7	3,2	2,2	1 399,7	49,1	3
34,8	12,9	12,4	9,9	4,6	2,8	1 493,1	51,9	4
17,0	6,3	6,2	2,8	2,5	-	1 370,5	49,4	5
26,7	23,4	19,6	3,4	3,7	-	1 459,9	52,2	6
28,4	18,0	5,9	6,6	2,1	1,0	1 595,6	49,7	7
15,3	16,0	11,9	-	3,3	1,5	1 535,2	47,8	8
32,6	17,7	13,0	11,1	1,3	1,2	1 594,5	51,1	9
22,0	5,9	4,6	5,5	6,0	1,9	1 662,0	53,0	10
24,5	13,1	8,4	1,7	9,4	1,6	1 477,5	47,0	11
18,6	14,6	6,7	2,2	2,1	1,9	1 544,7	50,4	12
12,9	12,0	13,5	3,8	2,3	1,1	1 579,8	49,4	13
17,2	11,0	10,1	2,2	4,2	3,8	1 522,1	48,3	14
22,5	15,0	17,4	7,2	3,8	-	1 445,9	47,1	15
20,7	6,1	2,9	2,8	5,3	-	1 461,4	44,8	16
13,2	2,5	10,2	2,0	5,8	1,9	1 475,2	48,6	17
23,3	16,4	14,1	4,2	2,0	-	1 571,1	51,0	18
23,4	14,4	10,6	4,7	3,7	1,6	1 477,3	49,3	19

4.4 Lebendgeborene 2010 nach Altersgruppen der Mütter

Kreisfreie Stadt Landkreis Land	Lebend- geborene insgesamt	Davon nach dem Alter der Mütter von ... bis unter ... Jahren					
		unter 20	20 - 25	25 - 30	30 - 35	35 - 40	40 und mehr
Kreisfreie Städte							
Greifswald	540	19	114	177	140	80	10
Neubrandenburg	569	30	128	214	136	51	10
Rostock	1 863	84	347	660	521	204	47
Schwerin	849	29	157	269	273	100	21
Stralsund	489	23	132	170	125	35	4
Wismar	389	13	95	136	94	42	9
Landkreise							
Bad Doberan	933	32	132	313	306	127	23
Demmin	571	25	148	194	136	54	14
Güstrow	794	34	168	263	218	84	27
Ludwigslust	1 058	41	198	403	288	107	21
Mecklenburg-Strelitz	546	17	125	170	160	60	14
Müritz	521	20	117	192	130	52	10
Nordvorpommern	802	23	153	275	245	83	23
Nordwestmecklenburg	943	34	167	318	285	117	22
Ostvorpommern	767	37	177	260	185	84	24
Parchim	649	23	121	210	203	80	12
Rügen	514	20	120	190	134	40	10
Uecker-Randow	540	34	140	164	146	42	14
Mecklenburg- Vorpommern	13 337	538	2 739	4 578	3 725	1 442	315

4.5 Gestorbene in Mecklenburg-Vorpommern seit 1980

4.5.1 Absolute Zahlen

Kreisfreie Stadt Landkreis Land	Gestorbene insgesamt									
	1980 ¹⁾	1985 ¹⁾	1990 ¹⁾	1995	2000	2005	2007	2008	2009	2010
Kreisfreie Städte										
Greifswald	583	598	577	550	490	485	511	548	529	602
Neubrandenburg	445	520	602	537	554	558	598	598	621	591
Rostock	2 099	2 114	2 255	2 153	1 856	1 809	1 888	1 936	1 956	2 089
Schwerin	1 185	1 252	1 292	1 048	1 039	949	995	1 051	1 113	1 119
Stralsund	827	856	849	695	653	655	683	730	761	769
Wismar	686	732	692	615	496	575	512	537	545	521
Landkreise										
Bad Doberan	1 273	1 176	1 116	943	940	1 072	1 100	1 115	1 123	1 184
Demmin	1 643	1 467	1 520	1 212	1 042	954	1 042	1 042	993	1 019
Güstrow	1 647	1 618	1 611	1 360	1 083	1 178	1 122	1 137	1 115	1 181
Ludwigslust	1 937	1 835	1 705	1 463	1 350	1 317	1 392	1 309	1 350	1 376
Mecklenburg-Strelitz	1 270	1 155	1 171	972	898	882	879	832	929	897
Müritz	1 020	912	941	728	731	749	689	741	706	781
Nordvorpommern	1 767	1 707	1 570	1 400	1 237	1 230	1 185	1 158	1 254	1 270
Nordwestmecklenburg	1 443	1 457	1 344	1 246	1 103	1 084	1 121	1 086	1 157	1 215
Ostvorpommern	1 912	1 683	1 577	1 293	1 158	1 142	1 201	1 167	1 238	1 259
Parchim	1 534	1 472	1 341	1 231	1 127	1 084	1 016	1 109	1 169	1 104
Rügen	975	934	880	824	770	755	732	812	822	828
Uecker-Randow	1 319	1 235	1 141	1 020	933	906	929	910	961	933
Mecklenburg- Vorpommern	23 565	22 723	22 184	19 290	17 460	17 384	17 595	17 818	18 342	18 738

1) Gebietsstand 12.6.1994

4.5.2 Je 1 000 Einwohner

Kreisfreie Stadt Landkreis Land	Gestorbene insgesamt									
	1980 ¹⁾	1985 ¹⁾	1990 ¹⁾	1995	2000	2005	2007	2008	2009	2010
Kreisfreie Städte										
Greifswald	9,2	8,7	8,9	8,9	9,2	9,6	10,2	9,8	11,1
Neubrandenburg	6,2	6,7	6,6	7,5	8,2	8,9	9,0	9,5	9,1
Rostock	8,7	9,1	9,3	9,2	9,1	9,4	9,6	9,7	10,4
Schwerin	9,9	10,1	9,0	10,2	9,8	10,4	10,9	11,7	11,8
Stralsund	11,4	11,6	10,4	10,7	11,2	11,7	12,6	13,2	13,3
Wismar	12,7	12,4	12,1	10,5	12,7	11,4	11,9	12,2	11,7
Landkreise										
Bad Doberan	12,3	11,8	9,6	8,0	8,9	9,2	9,4	9,5	10,1
Demmin	13,5	14,5	12,2	11,0	10,9	12,3	12,6	12,2	12,7
Güstrow	13,0	13,1	11,7	9,6	11,1	10,8	11,1	11,1	11,9
Ludwigslust	14,0	13,3	11,6	10,2	10,2	11,0	10,4	10,9	11,2
Mecklenburg-Strelitz	12,7	13,3	11,3	10,2	10,5	10,8	10,3	11,7	11,5
Müritz	12,0	12,6	10,3	10,4	11,0	10,3	11,2	10,8	12,0
Nordvorpommern	13,5	12,8	11,9	10,4	10,9	10,7	10,6	11,7	12,0
Nordwestmecklenburg	13,1	12,3	11,1	9,1	9,0	9,4	9,2	9,9	10,4
Ostvorpommern	13,3	12,9	11,2	10,1	10,3	11,1	10,8	11,6	11,9
Parchim	13,4	12,3	11,5	10,3	10,5	10,1	11,1	12,0	11,5
Rügen	11,0	10,2	10,3	10,2	10,5	10,4	11,7	12,0	12,2
Uecker-Randow	12,3	11,7	11,3	10,9	11,6	12,3	12,1	13,1	12,8
Mecklenburg- Vorpommern	11,7	11,5	10,6	9,8	10,1	10,4	10,6	11,1	11,4

1) Gebietsstand 12.6.1994

4.6 Sterbeziffern

4.6.1 Männ

Lfd. Nr.	Kreisfreie Stadt Landkreis Land	Gestorbene je 1 000 männliche Personen						
		unter 1	1 - 15	15 - 20	20 - 25	25 - 30	30 - 40	40 - 45
Kreisfreie Städte								
1	Greifswald	-	0,4	-	0,3	0,7	0,9	0,6
2	Neubrandenburg.....	7,4	0,3	-	-	0,4	1,5	2,9
3	Rostock	4,3	0,4	0,6	0,3	0,6	1,1	2,4
4	Schwerin.....	4,7	0,2	-	0,3	0,6	0,7	0,9
5	Stralsund	4,1	-	-	-	2,3	1,5	3,4
6	Wismar.....	-	-	-	1,6	-	0,7	1,3
Landkreise								
7	Bad Doberan	-	0,1	0,5	0,6	0,6	0,9	2,2
8	Demmin.....	3,3	-	-	1,2	0,9	0,9	3,5
9	Güstrow	5,1	0,2	-	0,3	1,0	1,3	4,7
10	Ludwigslust.....	2,0	0,3	0,8	0,2	1,2	1,2	2,9
11	Mecklenburg-Strelitz	-	-	-	1,2	0,9	1,9	2,2
12	Müritz.....	3,9	-	-	0,5	0,5	0,8	3,5
13	Nordvorpommern.....	7,5	0,5	0,5	1,2	1,7	0,9	2,5
14	Nordwestmecklenburg	2,0	-	0,4	1,3	0,6	1,4	3,1
15	Ostvorpommern.....	7,7	0,2	1,0	1,8	0,6	1,9	2,2
16	Parchim	-	0,2	0,5	1,0	0,4	0,8	1,6
17	Rügen.....	15,3	-	0,8	1,4	-	0,9	1,6
18	Uecker-Randow	-	-	0,7	-	-	1,5	2,6
19	Mecklenburg-Vorpommern.....	3,7	0,2	0,4	0,7	0,7	1,1	2,5

4.6.2 Weib

Lfd. Nr.	Kreisfreie Stadt Landkreis Land	Gestorbene je 1 000 weibliche Personen						
		unter 1	1 - 15	15 - 20	20 - 25	25 - 30	30 - 40	40 - 45
Kreisfreie Städte								
1	Greifswald	-	0,4	-	0,3	-	0,7	2,4
2	Neubrandenburg.....	-	-	-	-	1,4	0,9	1,0
3	Rostock	1,1	-	0,3	0,3	0,2	0,6	0,8
4	Schwerin.....	-	-	-	-	0,3	0,2	1,3
5	Stralsund	7,6	-	-	0,5	0,5	0,7	1,1
6	Wismar.....	-	-	-	-	0,7	-	2,1
Landkreise								
7	Bad Doberan	-	-	-	0,4	0,7	0,2	0,2
8	Demmin.....	3,5	-	-	-	0,5	-	1,4
9	Güstrow	-	0,6	-	-	0,8	1,9	1,6
10	Ludwigslust.....	-	0,1	-	0,3	0,9	0,3	0,8
11	Mecklenburg-Strelitz	7,3	-	-	-	0,6	0,3	0,7
12	Müritz.....	4,0	-	0,9	-	-	1,2	0,8
13	Nordvorpommern.....	-	0,4	1,1	-	0,4	-	1,4
14	Nordwestmecklenburg	-	-	-	0,3	-	0,5	1,7
15	Ostvorpommern.....	-	-	-	-	1,1	0,4	1,1
16	Parchim	3,0	0,6	0,6	0,9	-	0,2	0,5
17	Rügen.....	4,0	0,3	-	-	0,6	1,3	1,6
18	Uecker-Randow	-	0,3	-	0,5	-	0,6	1,2
19	Mecklenburg-Vorpommern.....	1,4	0,1	0,2	0,2	0,5	0,5	1,1

2010 nach Geschlecht

lich

im Alter von ... bis unter ... Jahren								Insgesamt	Lfd. Nr.
45 - 50	50 - 55	55 - 60	60 - 65	65 - 70	70 - 75	75 - 80	80 und mehr		
4,9	5,2	12,2	14,6	18,4	31,0	74,8	130,0	11,0	1
5,7	7,0	8,1	12,9	13,7	26,5	35,3	107,7	9,7	2
5,8	8,7	8,6	15,2	17,7	27,0	45,8	100,7	10,5	3
6,8	7,4	11,1	10,5	20,1	29,0	42,1	107,0	11,3	4
4,5	15,3	13,3	13,5	21,3	23,3	50,4	127,7	13,3	5
5,3	5,1	9,7	15,6	18,1	24,3	63,4	100,7	11,4	6
3,0	5,9	8,3	11,5	18,3	30,8	54,3	113,5	9,8	7
5,0	4,6	11,4	21,4	21,3	39,4	51,3	109,8	12,4	8
3,6	9,3	9,8	16,0	18,5	29,5	52,4	114,0	11,8	9
3,6	7,6	9,0	15,0	24,1	34,6	59,5	110,6	11,1	10
4,3	7,6	10,0	10,4	18,1	36,5	59,0	97,3	11,4	11
7,7	6,8	7,9	14,9	31,1	30,4	56,7	147,6	13,2	12
4,3	5,4	9,1	15,9	25,7	34,6	53,9	114,0	12,3	13
3,3	4,9	10,3	14,5	18,0	31,1	50,6	122,9	10,1	14
2,3	9,5	9,5	13,0	18,8	29,3	49,2	128,6	12,1	15
4,9	7,9	9,4	11,8	21,1	31,7	62,1	129,9	11,9	16
5,6	9,7	12,2	17,3	18,5	36,6	50,9	106,2	12,5	17
4,5	9,8	10,7	16,9	18,9	36,5	64,1	104,5	12,8	18
4,5	7,6	9,8	14,3	20,1	31,1	53,0	113,8	11,4	19

lich

im Alter von ... bis unter ... Jahren								Insgesamt	Lfd. Nr.
45 - 50	50 - 55	55 - 60	60 - 65	65 - 70	70 - 75	75 - 80	80 und mehr		
2,0	4,6	2,9	5,4	11,5	17,0	33,4	111,4	11,2	1
2,4	4,5	4,3	4,3	7,2	11,4	22,0	79,9	8,5	2
2,4	2,5	3,9	6,3	6,1	16,1	29,0	94,2	10,3	3
2,5	3,7	3,8	5,6	7,8	13,7	32,7	99,3	12,2	4
2,1	3,2	5,6	5,2	11,1	18,0	32,1	110,5	13,4	5
1,7	3,5	1,8	3,2	9,6	17,7	31,4	89,8	12,0	6
1,5	1,6	3,9	6,2	8,1	13,3	34,6	121,2	10,4	7
3,4	2,4	3,4	7,1	10,2	19,2	36,8	99,8	13,1	8
1,9	2,1	3,9	8,3	11,4	13,6	30,9	98,5	11,9	9
1,5	1,8	3,8	5,9	9,4	11,9	38,9	107,6	11,3	10
1,8	3,8	4,1	7,4	8,7	17,5	34,7	95,4	11,5	11
2,3	3,1	1,9	3,4	7,6	10,0	31,1	104,4	10,9	12
1,6	3,2	4,4	6,1	8,4	14,2	29,4	110,4	11,7	13
1,6	3,1	4,2	3,4	9,4	16,0	32,8	114,6	10,7	14
2,4	1,7	2,9	7,1	10,8	15,1	30,6	108,7	11,8	15
1,7	3,4	3,7	3,9	9,7	18,7	31,8	91,1	11,0	16
1,5	2,9	2,7	3,7	12,6	14,5	38,6	103,3	11,9	17
3,9	3,5	4,2	8,6	11,9	15,8	32,0	98,3	12,9	18
2,1	2,9	3,7	5,7	9,1	15,2	32,3	102,3	11,4	19

4.7 Gestorbene 2010 nach Altersgruppen und Geschlecht

Kreisfreie Stadt Landkreis Land	Alter von ... bis unter ... Jahren											
	unter 1 Jahr		1 - 15		15 - 25		25 - 45		45 - 65		65 und mehr	
	männ- lich	weib- lich	männ- lich	weib- lich	männ- lich	weib- lich	männ- lich	weib- lich	männ- lich	weib- lich	männ- lich	weib- lich
Kreisfreie Städte												
Greifswald	-	-	1	1	1	1	6	6	60	26	217	283
Neubrandenburg	2	-	1	-	-	-	13	8	79	41	212	235
Rostock	4	1	4	-	5	4	37	13	241	97	746	937
Schwerin	2	-	1	-	1	-	9	6	120	54	383	543
Stralsund	1	2	-	-	-	1	17	5	91	32	262	358
Wismar	-	-	-	-	3	-	4	4	52	16	190	252
Landkreise												
Bad Doberan	-	-	1	-	3	1	19	4	135	58	416	547
Demmin	1	1	-	-	3	-	17	5	123	47	351	471
Güstrow	2	-	1	3	1	-	29	17	143	53	409	523
Ludwigslust	1	-	2	1	3	1	29	9	162	56	488	624
Mecklenburg-Strelitz	-	2	-	-	3	-	17	4	105	50	321	395
Müritz	1	1	-	-	1	1	13	6	93	27	315	323
Nordvorpommern	3	-	3	2	5	2	21	7	139	61	476	551
Nordwestmecklenburg	1	-	-	-	6	1	28	11	143	54	416	555
Ostvorpommern	3	-	1	-	8	-	22	9	144	53	455	564
Parchim	-	1	1	3	4	3	11	3	137	49	423	469
Rügen	4	1	-	1	4	-	7	9	121	29	283	369
Uecker-Randow	-	-	-	1	1	1	13	5	121	54	331	406
Mecklenburg- Vorpommern	25	9	16	12	52	16	312	131	2 209	857	6 694	8 405