



## Natürliche Bevölkerungsbewegung in Mecklenburg-Vorpommern

2009

(endgültige Ergebnisse)

Bestell-Nr.: A213J 2009 00

Herausgabe: 29. Oktober 2010

Printausgabe: EUR 4,00

Herausgeber: Statistisches Amt Mecklenburg-Vorpommern, Lübecker Straße 287, 19059 Schwerin,  
Telefon: 0385 4801-0, Telefax: 0385 4801-4123, Internet: <http://www.statistik-mv.de>, E-Mail: [statistik.post@statistik-mv.de](mailto:statistik.post@statistik-mv.de)

Zuständiger Dezernent: Jan Karpinski, Telefon: 0385 4801-4570

© Statistisches Amt Mecklenburg-Vorpommern, Schwerin, 2010  
Auszugsweise Vervielfältigung und Verbreitung mit Quellenangabe gestattet.

### Zeichenerklärungen und Abkürzungen

-	nichts vorhanden
0	weniger als die Hälfte von 1 in der letzten besetzten Stelle, jedoch mehr als nichts
.	Zahlenwert unbekannt oder geheim zu halten
...	Zahl lag bei Redaktionsschluss noch nicht vor
x	Aussage nicht sinnvoll oder Fragestellung nicht zutreffend
/	keine Angabe, da Zahlenwert nicht ausreichend genau oder nicht repräsentativ
()	Zahl hat eingeschränkte Aussagefähigkeit
p	vorläufige Zahl
s	geschätzte Zahl
r	berichtigte Zahl

Abweichungen in den Summen erklären sich aus dem Auf- und Abrunden der Einzelwerte.



## Inhaltsverzeichnis

1.	Vorbemerkungen.....	4
2.	Ergebnisse der natürlichen Bevölkerungsbewegung 2009 .....	5
3.	Landesdaten.....	8
3.1	Eheschließungen, Geborene, Gestorbene seit 1955 .....	8
3.1.1	Absolute Zahlen.....	8
3.1.2	Verhältniszahlen .....	10
3.2	Eheschließungen, Geborene, Gestorbene 2009 nach Kalendermonaten und Vierteljahren .....	12
3.2.1	Absolute Zahlen.....	12
3.2.2	Verhältniszahlen .....	12
3.3	Durchschnittliches Heiratsalter nach bisherigem Familienstand.....	14
3.4	Eheschließungen 2009 nach Altersgruppen der Ehepartner .....	14
3.5	Eheschließende nach Altersgruppen und bisherigem Familienstand .....	15
3.6	Erstehen und Wiederverheiratungen .....	15
3.7	Eheschließungen nach Staatsangehörigkeit der Ehepartner.....	16
3.8	Eheschließungen 2009 nach Religionszugehörigkeit der Ehepartner.....	16
3.9	Geborene 2009 nach dem Alter der Mutter.....	17
3.10	Geburtenziffern.....	18
3.11	Ehelich Lebendgeborene nach Lebendgeborenenfolge und Ehedauer der Mutter.....	19
3.12	Durchschnittliches Alter der Mütter bei der Geburt ihrer lebendgeborenen Kinder.....	19
3.13	Ehelich Lebendgeborene 2009 nach dem Alter der Eltern.....	20
3.14	Lebend- und Totgeborene 2009 nach Geburtsgewicht und Geschlecht .....	20
3.15	Lebendgeborene und Gestorbene 2009 nach Gemeindegrößenklassen .....	20
3.16	Mehrlingsgeburten und Mehrlingskinder .....	21
3.17	Gestorbene Säuglinge 2009 nach Lebensdauer, Geschlecht und Legitimität .....	22
3.18	Lebenserwartung nach Alter und Geschlecht .....	23
3.19	Gestorbene 2009 nach Altersgruppen und Familienstand .....	23
3.20	Gestorbene 2009 nach Altersgruppen, Familienstand und Geschlecht sowie Sterbeziffern .....	24
4.	Kreisdaten .....	25
4.1	Lebendgeborene in Mecklenburg-Vorpommern seit 1980 .....	25
4.1.1	Absolute Zahlen.....	25
4.1.2	Je 1 000 Einwohner.....	25
4.2	Eheschließungen, Geborene, Gestorbene 2009.....	26
4.2.1	Absolute Zahlen.....	26
4.2.2	Verhältniszahlen .....	26
4.3	Geburtenziffern.....	28
4.4	Lebendgeborene 2009 nach Altersgruppen der Mütter.....	30
4.5	Gestorbene in Mecklenburg-Vorpommern seit 1980.....	31
4.5.1	Absolute Zahlen.....	31
4.5.2	Je 1 000 Einwohner.....	31
4.6	Sterbeziffern 2009 nach Geschlecht .....	32
4.6.1	Männlich .....	32
4.6.2	Weiblich.....	32
4.7	Gestorbene 2009 nach Altersgruppen und Geschlecht .....	34

## 1. Vorbemerkungen

Erhebungsgrundlagen für die Statistik der Eheschließungen, Geburten und Sterbefälle sind Zählkarten, die der Standesbeamte ausfüllt, der die regionale Zuordnung der Eheschließungen nach dem Registrierort, der Geburten nach der Wohngemeinde der Mutter, der Sterbefälle nach der Wohngemeinde des Gestorbenen beurkundet.

### Eheschließungen

Hier werden alle standesamtlichen Trauungen im Land gezählt, auch die von Ausländern und Ausländerinnen, mit Ausnahme der Fälle, in denen beide Ehegatten zu den im früheren Bundesgebiet stationierten ausländischen Streitkräften bzw. zu den ausländischen diplomatischen und konsularischen Vertretungen und ihren Familienangehörigen gehören.

### Geborene

Als Lebendgeborene werden Kinder gezählt, bei denen nach Trennung vom Mutterleib entweder das Herz geschlagen, die Nabelschnur pulsiert oder die natürliche Lungenatmung eingesetzt hat. Die übrigen Kinder gelten als Totgeborene oder Fehlgeburten. Als Totgeborene zählen nur Kinder, deren Geburtsgewicht mindestens 500 g beträgt.

Fehlgeburten werden vom Standesbeamten nicht registriert und bleiben daher in der Statistik der natürlichen Bevölkerungsbewegung außer Betracht.

Die Unterscheidung der Geborenen nach dem Familienstand der Eltern richtet sich nach den Vorschriften des Bürgerlichen Gesetzbuches (§ 92 ff.).

### Methodenwechsel

Für die Darstellung der Geborenen nach dem Alter der Mutter und den Geburtenziffern wurde bis 1999 das Alter der Mutter als Differenz aus Berichtsjahr und Geburtsjahr ermittelt.

Ab dem Jahr 2000 wird dieses als Differenz aus dem Geburtsmonat/-jahr des Kindes und dem Geburtsmonat/-jahr der Mutter berechnet, damit sind die Daten ab 2000 nicht direkt vergleichbar mit denen der Vorjahre (Tabellen: 3.9; 3.10; 4.3; 4.4).

### Geburtenhäufigkeit

Allgemeine Geburtenziffer = Anzahl der Lebendgeborenen, bezogen auf 1 000 Einwohner; allgemeine Fruchtbarkeitsziffer = Anzahl der Lebendgeborenen, bezogen auf 1 000 Frauen im Alter von 15 bis unter 45 Jahren; altersspezifische Geburtenziffer = Anzahl der Lebendgeborenen der Mütter bestimmten Alters je 1 000 Frauen gleichen Alters; zusammengefasste Geburtenziffer = Summe der altersspezifischen Geburtenziffern, Zahl der Kinder, die 1 000 Frauen im Laufe ihres Lebens gebären, und zwar unter der Annahme, dass sich die altersspezifischen Geburtenziffern künftig nicht ändern. Die zusammengefasste Geburtenziffer wird von Änderungen im Altersaufbau nicht beeinflusst.

### Gestorbene

Nicht als Sterbefall berücksichtigt werden Totgeborene, standesamtlich beurkundete Kriegssterbefälle und gerichtliche Todeserklärungen.

### Sterblichkeit

Sterbeziffer nach Alter und Geschlecht = Gestorbene bestimmten Alters und Geschlechts je 1 000 Lebende gleichen Alters und Geschlechts.

Die Lebenserwartung als Ergebnis der Modellrechnung in der abgekürzten Form der Sterbetafel wird jährlich für einen Dreijahresdurchschnitt ermittelt. Sie gibt in Abhängigkeit des bereits erreichten Alters die Zeitspanne in Jahren an, die eine Person bei vollendetem Altersjahr x als künftige Lebenserwartung durchschnittlich hat.

### Säuglingssterblichkeit

Im ersten Lebensjahr Gestorbene, bezogen auf die Lebendgeborenen eines gleich langen Berichtszeitraumes, soweit möglich unter Berücksichtigung der Geburtenentwicklung in den Monaten, in denen die gestorbenen Säuglinge geboren sind.

Die Ergebnisse vor dem **3.10.1990** basieren auf den Definitionen und Methoden der Statistik der natürlichen Bevölkerungsbewegung der DDR.

Im Wesentlichen bestehen folgende **Unterschiede zur Bundesstatistik**:

**Eheschließungen:** Es wurden alle standesamtlichen Trauungen gezählt, bei denen mindestens ein Partner seinen ständigen Wohnsitz in der DDR hatte.

**Geborene:** Als Lebendgeborene wurden Kinder gezählt, bei denen nach dem vollständigen Verlassen des Mutterleibes, unabhängig von der Durchtrennung der Nabelschnur oder von der Ausstoßung der Plazenta, Herzätigkeit und Lungenatmung vorhanden waren.

**Säuglingssterblichkeit:** Bei der Säuglingssterblichkeit wurden die im ersten Lebensjahr Gestorbenen stets auf die Lebendgeborenen des Berichtsjahres bezogen.

**Auf- und Abrundungen** werden im Allgemeinen ohne Rücksicht auf die Endsumme vorgenommen. Deshalb können sich bei der Summierung von Einzelangaben geringfügige Abweichungen zur Endsumme ergeben.

## 2. Ergebnisse der natürlichen Bevölkerungsbewegung 2009

### Zusammenfassung

In Mecklenburg-Vorpommern wurden im Jahr 2009

10 493	Eheschließungen
13 014	Lebendgeborene
53	Totgeborene und
18 342	Sterbefälle

registriert.

### Eheschließungen

Mit insgesamt 10 493 Eheschließungen im Jahr 2009 wurden 29 Ehen bzw. 0,3 Prozent mehr Ehen als im Vorjahr (10 464) geschlossen. Die Eheschließungsziffer liegt mit 6,3 Eheschließungen je 1 000 Einwohner weit über dem Bundesdurchschnitt (2009: p 4,6).

Die Insel Rügen mit 1 702 Eheschließungen (24,8 Eheschließungen je 1 000 Einwohner) ist regional betrachtet wiederum deutlicher Spitzenreiter, während es in der Kreisfreien Stadt Greifswald nur 232 Paare (4,3 Eheschließungen je 1 000 Einwohner) waren. Eheschließungen werden nach dem Ereignisort - dem Sitz des Standesamtes - statistisch erfasst, es zeigt sich, dass sich im Landkreis Rügen auch 2009 sehr viele Touristen das Jawort gegeben haben.

Im Jahr 2009 wurden im Durchschnitt monatlich 874 Ehen geschlossen, in den Monaten Juli (1 429) und August (1 655) die meisten. Im Januar (190) war die geringste Anzahl von Eheschließungen zu verzeichnen.

Das durchschnittliche Heiratsalter in Mecklenburg-Vorpommern stieg 2009 bei ledigen Männern auf 34,1 Jahre. 1990 waren es noch 25,8 Jahre, bei ledigen Frauen erhöhte sich das durchschnittliche Alter von 23,6 Jahren (1990) auf 31,1 Jahre. Mehr als die Hälfte der Ehe schließenden Frauen waren 1990 jünger als 25 Jahre (Männer: 38,1 Prozent). 2009 traf dieses nur noch auf 11,1 Prozent der Frauen und auf 4,4 Prozent der Männer zu.

Von den 10 493 Eheschließungen waren bei 10 141 beide Ehepartner Deutsche. 352 Ehen wurden von oder mit Ausländern geschlossen. Der Anteil der Eheschließungen, bei dem beide Ehepartner Ausländer waren, lag bei 0,2 Prozent.

### Geburten

Die Zahl der Lebendgeborenen war 2009 mit 13 014 Geburten (- 0,6 Prozent) etwas geringer als im Vorjahr.

Die Zahl der lebendgeborenen Kinder je 1 000 Einwohner, die 1994 auf 4,9 gesunken war, stieg bis zum Jahr 2009 auf 7,9 an, liegt aber weiterhin unter dem Bundesdurchschnitt (2009: p 8,1).

Erneut zugenommen hat der Anteil der Lebendgeborenen von unverheirateten Müttern, der erstmals 1998 einen Anteil von über 50 Prozent erreichte und sich bis 2009 auf 63,7 Prozent erhöhte ( Bundesdurchschnitt 2009: p 32,7 Prozent).

Die Geburtenhäufigkeit (zusammengefasste Geburtenziffer) nimmt seit 1995 langsam zu und erreicht mit 1,42 Kindern je Frau 2009 ihren bisherigen Höhepunkt (1990: 1,64).

Frauen werden bei der Geburt ihrer Kinder zunehmend älter. 2009 betrug das durchschnittliche Lebensalter aller Mütter bei der Geburt 28,3 Jahre (1990: 25,2 Jahre). Bei den verheirateten Müttern ist es mit 30,6 Jahren deutlich höher als bei nicht verheirateten Müttern mit 27,0 Jahren.

Verheiratete Mütter waren bei der Geburt ihres ersten Kindes 2009 im Durchschnitt 4,3 Jahre älter als 1990. Das durchschnittliche Alter bei der Geburt des ersten Kindes in der Ehe lag bei 29,0 Jahren, des zweiten bei 30,9 Jahren und des dritten Kindes bei 32,6 Jahren.

Das Lebensalter nicht verheirateter Mütter war 2009 um 3,5 Jahre höher als 1990.

### Lebendgeborene nach dem Alter der Mutter

Alter der Mutter von ... bis unter ... Jahren	Anteil an insgesamt in Prozent							
	1990	1995	2000	2005	2006	2007	2008	2009
Unter 20.....	5,7	5,0	6,8	6,5	6,5	5,7	5,4	<b>4,3</b>
20 - 25 .....	43,4	26,4	25,7	25,4	24,5	23,2	22,1	<b>21,7</b>
25 - 30 .....	35,1	40,3	31,8	33,3	33,5	34,8	34,4	<b>33,9</b>
30 - 35 .....	12,0	20,6	25,5	22,9	22,5	23,0	25,1	<b>26,7</b>
35 - 40 .....	3,3	6,6	8,7	10,0	10,6	11,3	11,0	<b>11,1</b>
40 und mehr .....	0,5	1,2	1,5	2,0	2,4	2,0	2,1	<b>2,4</b>
<b>Insgesamt.....</b>	<b>100</b>	<b>100</b>	<b>100</b>	<b>100</b>	<b>100</b>	<b>100</b>	<b>100</b>	<b>100</b>

Knapp die Hälfte aller Frauen (48,8 Prozent) war zum Zeitpunkt der Geburt ihrer Kinder erwerbstätig. Bei den verheirateten Müttern lag dieser Anteil bei 56,2 Prozent, bei den nicht verheirateten Müttern bei 44,6 Prozent.

Von den 215 Mehrlingsgeburten waren 2009 212 Zwilling- und 3 Drillingsgeburten. 29,7 Prozent der Zwillinggeburten waren zwei Jungen, 32,5 Prozent Pärchen und 37,7 Prozent zwei Mädchen.

### Sterbefälle

Mit 11,1 Gestorbenen je 1 000 Einwohner erhöhte sich die Sterblichkeit in Mecklenburg-Vorpommern im Jahr 2009 gegenüber dem Vorjahr deutlich (Bundesdurchschnitt 2009: p 10,4).

Die Zahl der Gestorbenen nahm um 2,9 Prozent auf 18 342 Personen zu.

Die Lebenserwartung Neugeborener lag 2009 für Jungen bei 75,27 Jahren und für Mädchen bei 81,94 Jahren (1997/1999 Jungen: 71,54 Jahre; Mädchen: 79,35 Jahre). Die Lebenserwartung erhöhte sich nicht nur bei den Neugeborenen, sondern auch in den anderen Altersjahren. So hat heute ein 30-jähriger Mann eine durchschnittliche Lebenserwartung von 46,39 Jahren. Vor zehn Jahren waren es noch 3,19 Jahre weniger. Bei Frauen stieg die durchschnittliche Lebenserwartung in dieser Altersgruppe auf 52,56 Jahre (1999: 50,25 Jahre). Die Lebenserwartung eines 60-jährigen Mannes beträgt heute 20,05 Jahre, dass der Frauen sogar 24,33 Jahre.

Im ersten Lebensjahr starben 2009 47 Säuglinge, davon 29 in den ersten 28 Lebenstagen.

### Sterblichkeitsentwicklung in Mecklenburg-Vorpommern

Jahr	Sterbeziffer		Gestorbene Säuglinge je 1 000 Lebendgeborene	Lebenserwartung <sup>1)</sup>			
	männliche Gestorbene je 1 000 Einwohner	weibliche		männlich		weiblich	
				0-jährig	65-jährig	0-jährig	65-jährig
				Jahre			
1990.....	11,6	11,7	7,1	...	...	...	...
1995.....	10,6	10,5	4,7	68,8	13,3	77,6	17,1
2000.....	9,7	9,8	4,5	72,1	14,5	79,7	18,4
2001.....	9,7	9,7	2,8	72,6	14,7	80,1	18,7
2002.....	9,6	10,1	4,3	73,1	15,0	80,3	18,8
2003.....	10,1	10,3	3,2	73,5	15,3	80,8	19,1
2004.....	9,8	10,0	4,2	73,8	15,5	80,8	19,1
2005.....	10,0	10,3	3,4	74,3	15,8	81,2	19,3
2006.....	10,2	10,1	4,0	74,5	15,9	81,4	19,5
2007.....	10,5	10,4	2,6	74,9	16,1	81,6	19,7
2008.....	10,6	10,6	3,7	75,1	16,3	81,8	19,8
2009.....	11,4	10,8	3,6	75,3	16,4	81,9	20,0

1) jeweils berechnet als Durchschnitt der letzten 3 Jahre (Berichtsjahr und jeweilige Vorjahre)

### Lebendgeborene und Gestorbene ausgewählter Jahre

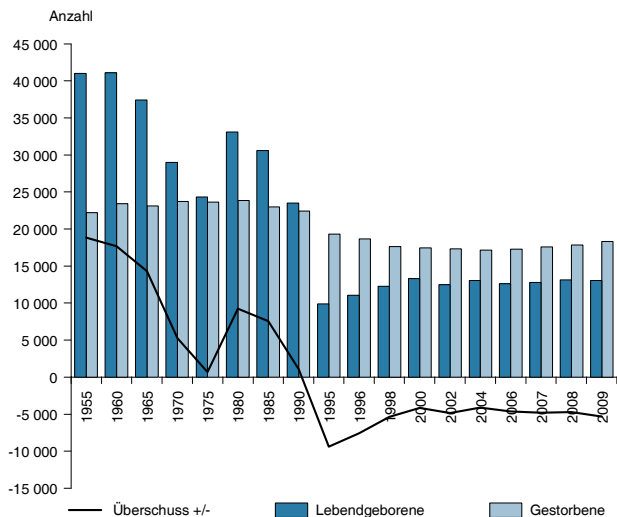

### Eheschließungen, Lebendgeborene und Gestorbene 2009 nach Monaten

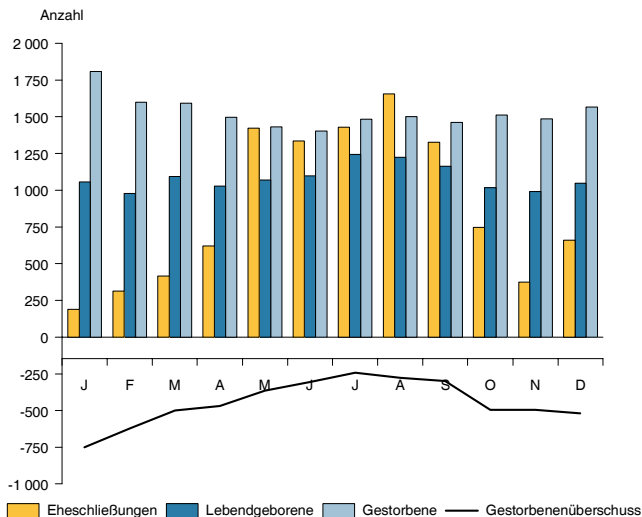

### Geburtenziffer Lebendgeborene je 1 000 Frauen

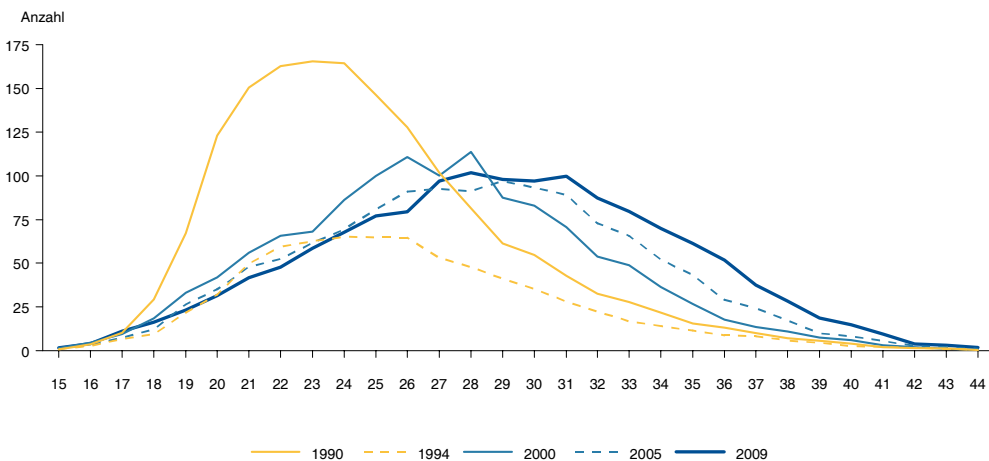

### Gestorbenenüberschuss 2009 Personen je 1 000 Einwohner nach Kreisen

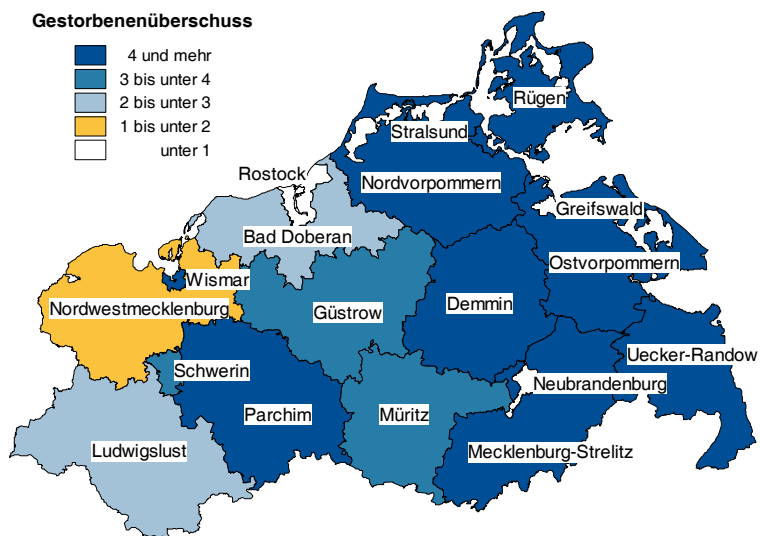

© StatA MV

### 3. Landes

#### 3.1 Eheschließungen, Geborene,

##### 3.1.1 Absolute

Lfd. Nr.	Jahr	Ehe- schließungen	Lebendgeborene				Totgeborene
			männlich	weiblich	insgesamt	darunter nicht verheirateter Mütter	
1	1955.....	17 853	21 181	19 827	41 008	.	712
2	1956.....	17 945	20 571	19 419	39 990	.	661
3	1957.....	17 558	20 313	18 627	38 940	.	691
4	1958.....	18 177	19 917	18 700	38 617	.	612
5	1959.....	18 791	21 112	19 990	41 102	.	639
6	1960.....	19 713	21 296	19 814	41 110	.	650
7	1961.....	19 404	21 406	20 155	41 561	.	596
8	1962.....	18 750	20 861	19 592	40 453	.	566
9	1963.....	17 070	20 887	19 681	40 568	.	553
10	1964.....	15 256	20 143	18 704	38 847	.	463
11	1965.....	14 395	19 239	18 168	37 407	.	445
12	1966.....	13 636	18 273	17 081	35 354	.	428
13	1967.....	12 898	16 501	15 932	32 433	.	352
14	1968.....	13 198	15 960	15 295	31 255	.	346
15	1969.....	13 949	15 386	14 497	29 883	.	317
16	1970.....	14 253	14 801	14 203	29 004	.	300
17	1971.....	14 521	14 839	13 962	28 801	.	259
18	1972.....	15 138	12 745	12 198	24 943	.	189
19	1973.....	16 316	11 948	11 268	23 216	.	210
20	1974.....	16 709	12 028	11 220	23 248	.	183
21	1975.....	17 689	12 498	11 858	24 356	.	177
22	1976.....	18 373	13 579	13 068	26 647	.	162
23	1977.....	19 042	16 085	15 246	31 331	.	220
24	1978.....	18 041	16 477	15 370	31 847	.	191
25	1979.....	17 622	16 658	15 520	32 178	.	216
26	1980.....	16 926	16 926	16 170	33 096	8 447	188
27	1981.....	16 202	16 260	15 435	31 695	8 956	197
28	1982.....	15 023	16 252	15 608	31 860	10 356	188
29	1983.....	16 261	15 889	14 905	30 794	10 615	183
30	1984.....	17 291	15 386	14 722	30 108	10 876	143
31	1985.....	17 564	15 682	14 899	30 581	11 025	153
32	1986.....	17 908	15 234	14 569	29 803	10 677	129
33	1987.....	18 373	15 824	14 784	30 608	10 458	171
34	1988.....	17 726	14 773	13 722	28 495	9 710	140
35	1989.....	16 732	13 635	12 768	26 403	9 174	109
36	1990.....	12 706	11 951	11 552	23 503	8 410	109
37	1991.....	5 465	6 927	6 708	13 635	6 153	61
38	1992.....	5 386	5 567	5 308	10 875	4 939	50
39	1993.....	5 458	4 905	4 527	9 432	4 239	38
40	1994.....	5 626	4 622	4 312	8 934	4 016	40
41	1995.....	6 113	5 086	4 792	9 878	4 477	65
42	1996.....	6 490	5 733	5 355	11 088	5 198	52
43	1997.....	6 299	6 264	5 782	12 046	5 684	62
44	1998.....	6 903	6 212	6 034	12 246	6 280	62
45	1999.....	8 029	6 466	6 123	12 589	6 842	66
46	2000.....	8 083	6 825	6 494	13 319	7 435	74
47	2001.....	7 869	6 644	6 324	12 968	7 470	75
48	2002.....	7 901	6 433	6 071	12 504	7 492	41
49	2003.....	7 872	6 502	6 280	12 782	7 773	56
50	2004.....	9 567	6 664	6 381	13 045	8 078	52
51	2005.....	9 743	6 244	6 113	12 357	7 842	50
52	2006.....	9 440	6 470	6 168	12 638	7 920	51
53	2007.....	9 747	6 561	6 225	12 786	8 058	65
54	2008.....	10 464	6 637	6 461	13 098	8 287	58
55	2009.....	10 493	6 558	6 456	13 014	8 295	53



daten

Gestorbene seit 1955

Zahlen

		Gestorbene					Überschuss der Lebendgeborenen (+) bzw. Gestorbenen (-)	Lfd. Nr.
männlich	weiblich	insgesamt	und zwar					
			im 1. Lebensjahr	in den ersten				
				28	7			
					Lebenstagen			
11 068	11 103	22 171	2 018	.	.	+ 18 837	1	
10 748	10 572	21 320	1 797	.	.	+ 18 670	2	
11 519	11 383	22 902	1 693	.	.	+ 16 038	3	
10 983	11 050	22 033	1 649	.	.	+ 16 584	4	
11 756	11 533	23 289	1 607	.	.	+ 17 813	5	
11 702	11 727	23 429	1 536	.	.	+ 17 681	6	
10 912	11 152	22 064	1 348	.	.	+ 19 497	7	
11 228	11 568	22 796	1 258	.	.	+ 17 657	8	
10 583	10 957	21 540	1 174	.	.	+ 19 028	9	
10 965	11 209	22 174	1 104	.	.	+ 16 673	10	
11 561	11 564	23 125	847	.	.	+ 14 282	11	
10 949	11 408	22 357	778	.	.	+ 12 997	12	
10 753	11 054	21 807	664	.	.	+ 10 626	13	
11 467	12 118	23 585	622	.	.	+ 7 670	14	
11 788	12 211	23 999	596	.	.	+ 5 884	15	
11 428	12 306	23 734	538	.	.	+ 5 270	16	
10 884	11 640	22 524	544	.	.	+ 6 277	17	
11 250	12 129	23 379	454	.	.	+ 1 564	18	
10 859	11 721	22 580	357	.	.	+ 636	19	
11 099	11 796	22 895	385	.	.	+ 353	20	
11 243	12 417	23 660	400	.	.	+ 696	21	
10 936	12 193	23 129	382	.	.	+ 3 518	22	
10 961	11 812	22 773	421	.	.	+ 8 558	23	
11 025	12 305	23 330	470	.	.	+ 8 517	24	
11 120	12 032	23 152	410	.	.	+ 9 026	25	
11 330	12 517	23 847	391	284	233	+ 9 249	26	
10 931	12 386	23 317	404	289	231	+ 8 378	27	
10 726	12 466	23 192	357	244	186	+ 8 668	28	
10 702	11 608	22 310	330	234	173	+ 8 484	29	
10 436	11 944	22 380	303	215	167	+ 7 728	30	
10 687	12 314	23 001	271	189	137	+ 7 580	31	
10 578	12 368	22 946	263	158	131	+ 6 857	32	
10 060	11 540	21 600	237	155	121	+ 9 008	33	
10 252	11 254	21 506	226	139	107	+ 6 989	34	
9 955	11 276	21 231	174	112	91	+ 5 172	35	
10 858	11 591	22 449	169	112	91	+ 1 054	36	
10 308	11 169	21 477	111	59	45	- 7 842	37	
9 851	10 501	20 352	85	51	41	- 9 477	38	
9 800	9 763	19 563	68	33	26	- 10 131	39	
9 727	10 108	19 835	67	37	27	- 10 901	40	
9 483	9 807	19 290	45	24	14	- 9 412	41	
9 064	9 578	18 642	56	35	29	- 7 554	42	
8 832	9 108	17 940	68	42	32	- 5 894	43	
8 542	9 077	17 619	62	36	27	- 5 373	44	
8 521	8 937	17 458	61	44	30	- 4 869	45	
8 575	8 885	17 460	59	30	20	- 4 141	46	
8 467	8 712	17 179	36	25	23	- 4 211	47	
8 362	8 971	17 333	54	34	26	- 4 829	48	
8 669	9 046	17 715	41	26	18	- 4 933	49	
8 361	8 773	17 134	55	36	26	- 4 089	50	
8 494	8 890	17 384	42	21	17	- 5 027	51	
8 584	8 701	17 285	51	30	18	- 4 647	52	
8 745	8 850	17 595	33	23	18	- 4 809	53	
8 836	8 982	17 818	48	29	14	- 4 720	54	
9 324	9 018	18 342	47	29	23	- 5 328	55	

**3.1.2 Verhältnis**

Lfd. Nr.	Jahr	Eheschließungen	Lebendgeborene	Gestorbene	Überschuss der Lebendgeborenen (+) bzw. Gestorbenen (-)
1	1955.....	...	...	...	...
2	1956.....	9,0	20,1	10,7	+ 9,4
3	1957.....	8,9	19,8	11,7	+ 8,2
4	1958.....	9,3	19,8	11,3	+ 8,5
5	1959.....	9,7	21,2	12,0	+ 9,2
6	1960.....	10,2	21,2	12,1	+ 9,1
7	1961.....	10,1	21,6	11,5	+ 10,1
8	1962.....	9,7	20,9	11,8	+ 9,1
9	1963.....	8,8	20,8	11,1	+ 9,8
10	1964.....	8,1	20,6	11,7	+ 8,8
11	1965.....	7,6	19,7	12,2	+ 7,5
12	1966.....	7,2	18,5	11,7	+ 6,8
13	1967.....	6,7	16,9	11,4	+ 5,6
14	1968.....	6,9	16,3	12,3	+ 4,0
15	1969.....	7,3	15,5	12,5	+ 3,1
16	1970.....	7,4	15,1	12,3	+ 2,7
17	1971.....	7,5	14,9	11,7	+ 3,3
18	1972.....	7,8	12,9	12,1	+ 0,8
19	1973.....	8,5	12,0	11,7	+ 0,3
20	1974.....	8,7	12,1	11,9	+ 0,2
21	1975.....	9,2	12,7	12,3	+ 0,4
22	1976.....	9,5	13,8	12,0	+ 1,8
23	1977.....	9,9	16,2	11,8	+ 4,4
24	1978.....	9,3	16,5	12,1	+ 4,4
25	1979.....	9,1	16,6	12,0	+ 4,7
26	1980.....	8,7	17,0	12,3	+ 4,8
27	1981.....	8,3	16,3	12,0	+ 4,3
28	1982.....	7,7	16,4	11,9	+ 4,5
29	1983.....	8,3	15,8	11,4	+ 4,3
30	1984.....	8,8	15,4	11,5	+ 4,0
31	1985.....	9,0	15,6	11,8	+ 3,9
32	1986.....	9,1	15,2	11,7	+ 3,5
33	1987.....	9,3	15,5	11,0	+ 4,6
34	1988.....	9,0	14,4	10,9	+ 3,5
35	1989.....	8,5	13,4	10,7	+ 2,6
36	1990.....	6,6	12,2	11,6	+ 0,5
37	1991.....	2,9	7,1	11,3	- 4,1
38	1992.....	2,9	5,8	10,8	- 5,1
39	1993.....	2,9	5,1	10,6	- 5,5
40	1994.....	3,1	4,9	10,8	- 5,9
41	1995.....	3,3	5,4	10,6	- 5,1
42	1996.....	3,6	6,1	10,2	- 4,1
43	1997.....	3,5	6,6	9,9	- 3,2
44	1998.....	3,8	6,8	9,8	- 3,0
45	1999.....	4,5	7,0	9,7	- 2,7
46	2000.....	4,5	7,5	9,8	- 2,3
47	2001.....	4,4	7,3	9,7	- 2,4
48	2002.....	4,5	7,1	9,9	- 2,8
49	2003.....	4,5	7,4	10,2	- 2,8
50	2004.....	5,5	7,5	9,9	- 2,4
51	2005.....	5,7	7,2	10,1	- 2,9
52	2006.....	5,6	7,4	10,2	- 2,7
53	2007.....	5,8	7,6	10,4	- 2,9
54	2008.....	6,2	7,8	10,6	- 2,8
55	2009.....	6,3	7,9	11,1	- 3,2

Gestorbene seit 1955

zahlen

Lebendgeborene nicht verheirateter Mütter je 1 000 Lebend- geborene	Jungen je 1 000 lebend- geborene Mädchen	Totgeborene je 1 000 Geborene	Gestorbene Säuglinge			Lfd. Nr.
			im 1. Lebensjahr	in den ersten		
				28	7	
				Lebenstagen		
je 1 000 Lebendgeborene						
.	1 068,3	17,1	49,2	.	.	1
.	1 059,3	16,3	44,9	.	.	2
.	1 090,5	17,4	43,5	.	.	3
.	1 065,1	15,6	42,7	.	.	4
.	1 056,1	15,3	39,1	.	.	5
.	1 074,8	15,6	37,4	.	.	6
.	1 062,1	14,1	32,4	.	.	7
.	1 064,8	13,8	31,1	.	.	8
.	1 061,3	13,4	28,9	.	.	9
.	1 076,9	11,8	28,4	.	.	10
.	1 058,9	11,8	22,6	.	.	11
.	1 069,8	12,0	22,0	.	.	12
.	1 035,7	10,7	20,5	.	.	13
.	1 043,5	10,9	19,9	.	.	14
.	1 061,3	10,5	19,9	.	.	15
.	1 042,1	10,2	18,5	.	.	16
.	1 062,8	8,9	18,9	.	.	17
.	1 044,8	7,5	18,2	.	.	18
.	1 060,3	9,0	15,4	.	.	19
.	1 072,0	7,8	16,6	.	.	20
.	1 054,0	7,2	16,4	.	.	21
.	1 039,1	6,0	14,3	.	.	22
.	1 055,0	7,0	13,4	.	.	23
.	1 072,0	6,0	14,8	.	.	24
.	1 073,3	6,7	12,7	.	.	25
255,2	1 046,8	5,6	11,8	8,6	7,0	26
282,6	1 053,4	6,2	12,7	9,1	7,3	27
325,0	1 041,3	5,9	11,2	7,7	5,8	28
344,7	1 066,0	5,9	10,7	7,6	5,6	29
361,2	1 045,1	4,7	10,1	7,1	5,5	30
360,5	1 052,6	5,0	8,9	6,2	4,5	31
358,3	1 045,6	4,3	8,8	5,3	4,4	32
341,7	1 070,3	5,6	7,7	5,1	4,0	33
340,8	1 076,6	4,9	7,9	4,9	3,8	34
347,5	1 067,9	4,1	6,6	4,2	3,4	35
357,8	1 034,5	4,6	7,1	4,8	3,9	36
451,3	1 032,6	4,5	7,5	4,3	3,3	37
454,2	1 048,8	4,6	7,5	4,7	3,8	38
449,4	1 083,5	4,0	6,9	3,5	2,8	39
449,5	1 071,9	4,5	7,4	4,1	3,0	40
453,2	1 061,4	6,5	4,7	2,4	1,4	41
468,8	1 070,6	4,7	5,1	3,2	2,6	42
471,9	1 083,4	5,1	5,7	3,5	2,7	43
512,8	1 029,5	5,0	5,1	2,9	2,2	44
543,5	1 056,0	5,2	4,9	3,5	2,4	45
558,2	1 051,0	5,5	4,5	2,3	1,5	46
576,0	1 050,6	5,8	2,8	1,9	1,8	47
599,2	1 059,6	3,3	4,3	2,7	2,1	48
608,1	1 035,4	4,4	3,2	2,0	1,4	49
619,2	1 044,4	4,0	4,2	2,8	2,0	50
634,6	1 021,4	4,0	3,4	1,7	1,4	51
626,7	1 049,0	4,0	4,0	2,4	1,4	52
630,2	1 054,0	5,1	2,6	1,8	1,4	53
632,7	1 027,2	4,4	3,7	2,2	1,1	54
637,4	1 015,8	4,1	3,6	2,2	1,8	55

### 3.2 Eheschließungen, Geborene, Gestorbene 2009

#### 3.2.1 Absolute

Lfd. Nr.	Monat/ Vierteljahr	Eheschließungen	Lebendgeborene			
			männlich	weiblich	insgesamt	darunter nicht verheirateter Mütter
1	Januar .....	190	558	499	1 057	694
2	Februar.....	313	469	510	979	630
3	März .....	415	563	531	1 094	707
4	1. Vierteljahr .....	918	1 590	1 540	3 130	2 031
5	April.....	622	519	510	1 029	643
6	Mai .....	1 423	541	527	1 068	670
7	Juni .....	1 336	527	571	1 098	669
8	2. Vierteljahr .....	3 381	1 587	1 608	3 195	1 982
9	Juli .....	1 429	654	589	1 243	776
10	August.....	1 655	610	614	1 224	768
11	September.....	1 328	597	567	1 164	747
12	3. Vierteljahr .....	4 412	1 861	1 770	3 631	2 291
13	Oktober .....	747	497	521	1 018	666
14	November.....	375	527	464	991	641
15	Dezember.....	660	496	553	1 049	684
16	4. Vierteljahr .....	1 782	1 520	1 538	3 058	1 991
17	<b>Insgesamt .....</b>	<b>10 493</b>	<b>6 558</b>	<b>6 456</b>	<b>13 014</b>	<b>8 295</b>

#### 3.2.2 Verhältnis

Lfd. Nr.	Monat/ Vierteljahr	Eheschließungen	Lebendgeborene	Gestorbene	Überschuss der Lebend- geborenen (+) bzw. Gestorbenen (-)
1	Januar .....	1,3	7,5	12,8	- 5,3
2	Februar.....	2,5	7,7	12,5	- 4,9
3	März .....	2,9	7,8	11,3	- 3,5
4	1. Vierteljahr .....	2,2	7,6	12,2	- 4,6
5	April.....	4,6	7,5	11,0	- 3,4
6	Mai .....	10,1	7,6	10,2	- 2,6
7	Juni .....	9,8	8,1	10,3	- 2,2
8	2. Vierteljahr .....	8,2	7,7	10,5	- 2,7
9	Juli .....	10,2	8,8	10,5	- 1,7
10	August.....	11,8	8,7	10,7	- 2,0
11	September.....	9,8	8,6	10,8	- 2,2
12	3. Vierteljahr .....	10,6	8,7	10,7	- 2,0
13	Oktober .....	5,3	7,2	10,8	- 3,5
14	November.....	2,8	7,3	10,9	- 3,6
15	Dezember.....	4,7	7,5	11,2	- 3,7
16	4. Vierteljahr .....	4,3	7,3	11,0	- 3,6
17	<b>Insgesamt .....</b>	<b>6,3</b>	<b>7,9</b>	<b>11,1</b>	<b>- 3,2</b>

## nach Kalendermonaten und Vierteljahren

### Zahlen

Totgeborene	Gestorbene			Und zwar		Überschuss der Lebendgeborenen (+) bzw. Gestorbenen (-)	Lfd. Nr.
	männlich	weiblich	insgesamt	im 1. Lebensjahr	in den ersten 7 Lebenstagen		
5	917	890	1 807	-	-	- 750	1
5	783	816	1 599	1	1	- 620	2
7	798	796	1 594	8	4	- 500	3
17	2 498	2 502	5 000	9	5	- 1 870	4
9	760	736	1 496	5	3	- 467	5
6	747	685	1 432	8	5	- 364	6
3	743	660	1 403	2	-	- 305	7
18	2 250	2 081	4 331	15	8	- 1 136	8
4	753	731	1 484	5	4	- 241	9
1	788	713	1 501	4	1	- 277	10
1	748	714	1 462	6	3	- 298	11
6	2 289	2 158	4 447	15	8	- 816	12
5	746	766	1 512	1	1	- 494	13
4	757	728	1 485	4	1	- 494	14
3	784	783	1 567	3	-	- 518	15
12	2 287	2 277	4 564	8	2	- 1 506	16
<b>53</b>	<b>9 324</b>	<b>9 018</b>	<b>18 342</b>	<b>47</b>	<b>23</b>	<b>- 5 328</b>	<b>17</b>

### zahlen

Lebendgeborene nicht verheirateter Mütter je 1 000 Lebendgeborene	Gestorbene		Totgeborene je 1 000 Geborene	Jungen je 1 000 lebendgeborene Mädchen	Lfd. Nr.
	im 1. Lebensjahr	in den ersten 7 Lebenstagen			
656,6	-	-	4,7	1 118	1
643,5	1,1	1,0	5,1	920	2
646,3	4,6	3,7	6,4	1 060	3
648,9	2,0	1,6	5,4	1 032	4
624,9	7,7	2,9	8,7	1 018	5
627,3	3,8	4,7	5,6	1 027	6
609,3	5,7	-	2,7	923	7
620,3	6,0	2,5	5,6	987	8
624,3	3,3	3,2	3,2	1 110	9
627,5	4,9	0,8	0,8	993	10
641,8	3,5	2,6	0,9	1 053	11
631,0	2,3	2,2	1,6	1 051	12
654,2	2,9	1,0	4,9	954	13
646,8	2,1	1,0	4,0	1 136	14
652,0	4,2	-	2,9	897	15
651,1	3,1	0,7	3,9	988	16
<b>637,4</b>	<b>3,6</b>	<b>1,8</b>	<b>4,1</b>	<b>1 016</b>	<b>17</b>

### 3.3 Durchschnittliches Heiratsalter nach bisherigem Familienstand

Jahr	Insgesamt	Familienstand vor der Eheschließung		
		ledig	verwitwet	geschieden
<b>Männer</b>				
1990 .....	29,3	25,8	52,9	37,9
1991 .....	31,7	26,7	55,9	40,6
1992 .....	32,3	27,2	58,1	41,9
1993 .....	32,6	27,8	58,6	42,3
1994 .....	33,1	28,4	59,6	43,2
1995 .....	33,4	28,8	61,8	43,5
1996 .....	33,6	29,3	61,3	43,4
1997 .....	34,0	29,5	60,3	44,2
1998 .....	34,9	30,2	61,5	44,3
1999 .....	34,2	30,7	59,2	44,6
2000 .....	35,6	31,0	60,1	45,4
2001 .....	37,1	31,9	61,2	47,0
2002 .....	36,0	31,9	59,9	45,5
2003 .....	36,1	32,0	58,7	46,3
2004 .....	36,9	32,7	59,8	46,7
2005 .....	37,2	33,1	63,2	47,0
2006 .....	37,1	33,0	60,2	47,5
2007 .....	37,6	33,3	61,3	48,3
2008 .....	38,0	33,7	61,3	48,7
2009 .....	38,5	34,1	61,4	49,0
<b>Frauen</b>				
1990 .....	26,8	23,6	44,7	35,1
1991 .....	28,8	24,6	47,3	37,5
1992 .....	29,5	25,2	44,5	38,9
1993 .....	29,9	25,5	47,5	39,2
1994 .....	30,2	26,0	46,2	39,8
1995 .....	30,6	26,3	47,2	40,3
1996 .....	30,8	26,8	44,4	40,5
1997 .....	31,2	27,1	45,5	40,4
1998 .....	32,1	27,7	47,4	41,5
1999 .....	31,3	27,9	47,2	41,4
2000 .....	32,6	28,1	47,2	42,2
2001 .....	33,9	28,9	48,2	43,5
2002 .....	32,9	28,8	50,3	42,1
2003 .....	33,1	29,1	47,3	42,8
2004 .....	34,0	29,8	47,5	43,4
2005 .....	34,1	30,0	48,6	44,0
2006 .....	34,0	30,1	49,0	44,4
2007 .....	34,5	30,4	50,0	45,3
2008 .....	34,9	30,7	51,3	45,8
2009 .....	35,3	31,1	51,1	46,0

### 3.4 Eheschließungen 2009 nach Altersgruppen der Ehepartner

Alter des Mannes von ... bis unter ... Jahren	Alter der Frau von ... bis unter ... Jahren							insgesamt
	unter 25	25 - 30	30 - 35	35 - 45	45 - 55	55 - 65	65 und mehr	
Unter 25.....	358	82	18	3	-	-	-	461
25 - 30.....	535	1 191	212	36	2	-	-	1 976
30 - 35.....	183	1 009	928	211	10	-	-	2 341
35 - 45.....	74	453	928	1 480	197	9	1	3 142
45 - 55.....	12	36	83	640	849	76	7	1 703
55 - 65.....	-	4	6	94	308	198	18	628
65 und mehr.....	-	1	1	20	48	84	88	242
<b>Insgesamt.....</b>	<b>1 162</b>	<b>2 776</b>	<b>2 176</b>	<b>2 484</b>	<b>1 414</b>	<b>367</b>	<b>114</b>	<b>10 493</b>

### 3.5 Eheschließende nach Altersgruppen und bisherigem Familienstand

Jahr Alter von ... bis unter ... Jahren	Eheschließende Männer					Eheschließende Frauen				
	ledig	verwitwet	ge- schieden	ins- gesamt	darunter Nicht- deutsche	ledig	verwit- wet	ge- schieden	ins- gesamt	darunter Nicht- deutsche
1990 .....	9 448	297	2 961	12 706	50	9 328	246	3 132	12 706	9
1991 .....	3 740	208	1 517	5 465	188	3 727	124	1 614	5 465	54
1992 .....	3 713	152	1 521	5 386	157	3 722	62	1 602	5 386	74
1993 .....	3 844	167	1 447	5 458	187	3 801	98	1 559	5 458	121
1994 .....	4 012	146	1 468	5 626	183	3 944	80	1 602	5 626	123
1995 .....	4 409	165	1 539	6 113	252	4 287	84	1 742	6 113	148
1996 .....	4 701	165	1 624	6 490	305	4 624	82	1 784	6 490	175
1997 .....	4 527	147	1 625	6 299	316	4 399	73	1 827	6 299	186
1998 .....	4 850	186	1 867	6 903	307	4 733	98	2 072	6 903	236
1999 .....	5 658	176	2 195	8 029	272	5 488	110	2 431	8 029	213
2000 .....	5 672	177	2 234	8 083	298	5 574	118	2 391	8 083	221
2001 .....	5 312	199	2 358	7 869	260	5 207	137	2 525	7 869	263
2002 .....	5 684	148	2 069	7 901	297	5 558	109	2 234	7 901	278
2003 .....	5 691	122	2 059	7 872	259	5 589	95	2 188	7 872	242
2004 .....	6 841	161	2 565	9 567	261	6 687	115	2 765	9 567	261
2005 .....	7 026	126	2 591	9 743	224	6 919	120	2 704	9 743	249
2006 .....	6 922	140	2 378	9 440	194	6 897	83	2 460	9 440	211
2007 .....	7 050	148	2 549	9 747	159	7 094	102	2 551	9 747	206
2008 .....	7 583	148	2 733	10 464	154	7 589	131	2 744	10 464	181
2009 .....	7 533	169	2 791	10 493	162	7 520	94	2 879	10 493	211
<b>2009 nach Altersgruppen</b>										
Unter 18.....	-	-	-	-	-	1	-	-	1	-
18 - 20 .....	18	-	-	18	1	73	-	-	73	1
20 - 25 .....	441	-	2	443	9	1 084	-	4	1 088	34
25 - 30 .....	1 956	-	20	1 976	26	2 691	1	84	2 776	65
30 - 35 .....	2 230	-	111	2 341	51	1 950	3	223	2 176	45
35 - 40 .....	1 494	3	266	1 763	29	988	5	368	1 361	28
40 - 45 .....	827	14	538	1 379	15	466	17	640	1 123	17
45 - 50 .....	360	16	680	1 056	13	146	18	698	862	12
50 - 55 .....	111	22	514	647	9	73	26	453	552	5
55 - 60 .....	52	22	359	433	4	30	12	238	280	2
60 - 65 .....	23	17	155	195	5	8	1	78	87	2
65 und mehr .....	21	75	146	242	-	10	11	93	114	-

### 3.6 Ersten und Wiederverheiratungen

Jahr	Eheschließungen insgesamt	Darunter			
		Erstehen		Wiederverheiratungen	
		Anzahl	in Prozent zu insgesamt	Anzahl	in Prozent zu insgesamt
1990 .....	12 706	8 177	64,4	2 107	16,6
1991 .....	5 465	3 186	58,3	1 184	21,7
1992 .....	5 386	3 170	58,9	1 121	20,8
1993 .....	5 458	3 276	60,0	1 089	20,0
1994 .....	5 626	3 405	60,5	1 075	19,1
1995 .....	6 113	3 754	61,4	1 171	19,2
1996 .....	6 490	3 995	61,6	1 160	17,9
1997 .....	6 299	3 819	60,6	1 192	18,9
1998 .....	6 903	4 064	58,9	1 384	20,0
1999 .....	8 029	4 712	58,7	1 595	19,9
2000 .....	8 083	4 792	59,3	1 629	20,2
2001 .....	7 869	4 417	56,1	1 767	22,5
2002 .....	7 901	4 822	61,0	1 481	18,7
2003 .....	7 872	4 848	61,6	1 440	18,3
2004 .....	9 567	5 766	60,3	1 805	18,9
2005 .....	9 743	5 978	61,4	1 776	18,2
2006 .....	9 440	6 015	63,7	1 636	17,3
2007 .....	9 747	6 160	63,2	1 763	18,1
2008 .....	10 464	6 611	63,2	1 903	18,2
2009 .....	10 493	6 510	62,0	1 950	18,6

### 3.7 Eheschließungen nach Staatsangehörigkeit der Ehepartner

Jahr	Insgesamt	Beide Ehepartner Deutsche	Von oder mit Ausländern			
			zusammen	beide Ehepartner Ausländer	Frau Deutsche Mann Ausländer	Mann Deutscher Frau Ausländerin
1991 .....	5 465	5 231	234	8	180	46
1992 .....	5 386	5 164	222	9	148	65
1993 .....	5 458	5 158	300	8	179	113
1994 .....	5 626	5 336	290	16	167	107
1995 .....	6 113	5 734	379	21	231	127
1996 .....	6 490	6 027	463	17	288	158
1997 .....	6 299	5 813	486	16	300	170
1998 .....	6 903	6 387	516	27	280	209
1999 .....	8 029	7 564	465	20	252	193
2000 .....	8 083	7 596	487	32	266	189
2001 .....	7 869	7 384	485	38	222	225
2002 .....	7 901	7 373	528	47	250	231
2003 .....	7 872	7 404	468	33	226	209
2004 .....	9 567	9 076	491	31	230	230
2005 .....	9 743	9 305	438	35	189	214
2006 .....	9 440	9 067	373	32	162	179
2007 .....	9 747	9 409	338	27	132	179
2008 .....	10 464	10 152	312	23	131	158
2009 .....	10 493	10 141	352	21	141	190

### 3.8 Eheschließungen 2009 nach Religionszugehörigkeit der Ehepartner

Religion des Mannes	Religion der Frau					insgesamt
	evangelisch	römisch-katholisch	anders christlich <sup>1)</sup>	übrige <sup>2)</sup>	gemeinschaftslos und ohne Angabe	
Evangelisch .....	464	104	4	1	732	1 305
Römisch-katholisch.....	99	102	6	-	211	418
Anders christlich <sup>1)</sup> .....	1	1	5	-	4	11
Übrige <sup>2)</sup> .....	3	1	-	5	11	20
Gemeinschaftslos und ohne Angabe.....	1 053	207	18	4	7 457	8 739
<b>Insgesamt.....</b>	<b>1 620</b>	<b>415</b>	<b>33</b>	<b>10</b>	<b>8 415</b>	<b>10 493</b>

1) Ostkirchen, altkatholisch u. Ä., christliche Sondergemeinschaften

2) jüdische Religionsgemeinschaft, andere Religionen, freireligiös und Weltanschauungsgemeinschaften



### 3.9 Geborene 2009 nach dem Alter der Mutter

Alter der Mutter in Jahren	Lebendgeborene							Totge- borene
	ehelich	dar. mit erwerbs- tätiger Mutter	nicht verhei- rateter Mütter	dar. mit erwerbs- tätiger Mutter	insgesamt	und zwar		
						mit erwerbs- tätiger Mutter	mit ausländischer Staatsangehörig- keit	
14 und jünger.....	-	-	6	-	6	-	1	-
15 .....	-	-	12	-	12	-	-	-
16 .....	-	-	34	2	34	2	-	-
17 .....	-	-	81	8	81	8	4	1
18 .....	8	1	145	17	153	18	2	-
19 .....	21	3	250	43	271	46	2	5
20 .....	29	1	377	80	406	81	6	1
21 .....	57	12	424	101	481	113	6	2
22 .....	75	32	476	130	551	162	3	1
23 .....	124	37	543	191	667	228	6	3
24 .....	140	67	577	223	717	290	9	4
25 .....	234	105	529	231	763	336	18	1
26 .....	255	120	598	302	853	422	14	4
27 .....	326	178	610	308	936	486	12	6
28 .....	363	184	595	323	958	507	8	7
29 .....	372	231	530	286	902	517	21	4
30 .....	409	228	471	272	880	500	17	2
31 .....	377	239	468	276	845	515	10	2
32 .....	361	234	311	181	672	415	19	4
33 .....	308	195	257	163	565	358	12	-
34 .....	263	177	244	144	507	321	9	-
35 .....	216	146	166	91	382	237	10	1
36 .....	194	107	149	84	343	191	14	2
37 .....	169	99	127	73	296	172	9	-
38 .....	132	91	99	51	231	142	6	-
39 .....	107	68	80	46	187	114	4	1
40 .....	85	50	62	32	147	82	2	1
41 .....	29	13	33	18	62	31	3	-
42 .....	30	14	18	11	48	25	1	1
43 .....	20	10	9	6	29	16	3	-
44 .....	9	4	10	4	19	8	-	-
44 und jünger.....	4 713	2 646	8 291	3 697	13 004	6 343	231	53
45 und älter.....	6	4	4	3	10	7	-	-
Unbekannt .....	-	-	-	-	-	-	-	-
<b>Insgesamt.....</b>	<b>4 719</b>	<b>2 650</b>	<b>8 295</b>	<b>3 700</b>	<b>13 014</b>	<b>6 350</b>	<b>231</b>	<b>53</b>
davon								
männlich.....	2 414	1 334	4 144	1 816	6 558	3 150	112	35
weiblich .....	2 305	1 316	4 151	1 884	6 456	3 200	119	18
darunter								
mit deutscher Staats- angehörigkeit.....	4 589	2 617	8 194	3 693	12 783	6 310	x	53
davon								
männlich.....	2 350	1 315	4 096	1 814	6 446	3 129	x	35
weiblich .....	2 239	1 302	4 098	1 879	6 337	3 181	x	18
darunter								
mit ausländischer Staatsangehörigkeit....	130	33	101	7	231	40	231	-
davon								
männlich.....	64	19	48	2	112	21	112	-
weiblich .....	66	14	53	5	119	19	119	-

### 3.10 Geburtenziffern

Alter der Mutter in Jahren	Geburtenziffern												
	1990	1994	1995	2000	2001	2002	2003	2004	2005	2006	2007	2008	2009
	Lebendgeborene je 1 000 Frauen nebenstehenden Alters												
14 und jünger.....	x	x	x	x	x	x	x	x	x	x	x	x	x
15 .....	0,7	0,8	0,7	1,4	2,6	1,6	2,3	1,1	1,0	1,7	2,2	2,3	1,6
16 .....	3,6	2,5	2,3	4,4	5,6	7,1	6,4	3,8	3,3	3,7	4,5	4,6	4,0
17 .....	10,3	6,6	6,2	9,4	11,1	10,8	12,2	8,5	7,6	7,7	7,1	11,7	11,2
18 .....	29,3	9,5	12,4	18,5	20,4	20,4	17,3	13,6	12,1	14,6	13,4	14,9	16,3
19 .....	67,2	21,8	18,5	33,0	31,1	30,6	30,6	22,3	26,4	25,8	23,8	25,0	23,2
20 .....	123,1	32,1	35,9	41,8	41,8	39,8	40,2	35,9	35,1	35,0	33,9	34,7	31,5
21 .....	150,5	49,7	47,6	56,1	57,2	54,3	51,1	46,2	47,9	43,9	43,2	38,9	41,7
22 .....	162,8	59,5	58,6	65,7	62,7	62,3	60,0	57,5	52,4	55,4	52,6	51,1	47,9
23 .....	165,7	62,6	69,1	68,0	73,6	70,2	67,5	65,3	61,7	61,8	55,2	58,0	58,7
24 .....	164,5	65,1	73,5	86,3	79,1	79,1	78,1	77,8	69,5	70,5	71,0	66,4	67,7
25 .....	146,2	64,8	75,2	100,0	89,8	79,9	92,0	88,6	80,9	76,3	80,8	81,0	77,2
26 .....	128,0	64,7	78,4	110,8	97,6	88,8	91,6	102,2	91,1	85,8	87,9	85,9	79,4
27 .....	101,9	53,1	72,5	100,1	104,5	98,4	94,3	99,4	92,6	93,6	93,6	90,5	97,1
28 .....	81,4	47,8	61,7	113,7	102,0	101,4	100,1	99,2	91,2	93,1	97,2	101,2	101,8
29 .....	61,3	41,2	51,5	87,4	102,7	99,5	99,1	99,1	97,1	97,9	102,2	98,5	97,9
30 .....	54,7	35,3	40,3	83,0	88,5	91,1	90,1	93,2	93,3	92,8	91,0	105,1	97,1
31 .....	42,8	28,1	32,5	70,7	64,9	74,2	89,6	87,9	89,2	90,3	92,9	95,9	99,8
32 .....	32,6	22,3	25,4	53,8	57,8	60,1	62,6	84,3	72,9	81,4	83,4	86,3	87,3
33 .....	27,7	16,8	20,4	48,8	48,6	46,8	55,8	62,6	65,7	68,6	71,7	82,5	79,5
34 .....	21,8	14,0	15,5	36,3	35,6	36,2	44,8	51,6	52,2	58,5	63,6	65,9	69,9
35 .....	15,6	11,4	12,5	26,7	29,6	29,4	34,5	41,4	43,2	45,1	49,3	55,3	61,4
36 .....	13,2	8,8	11,2	17,6	17,3	21,6	25,6	31,0	29,2	32,9	41,4	45,0	51,7
37 .....	10,1	8,3	7,8	13,6	15,5	16,4	17,1	22,0	24,2	28,1	29,6	34,4	37,6
38 .....	7,0	5,8	6,5	11,0	10,6	10,9	13,6	16,4	17,3	20,3	24,0	25,2	28,3
39 .....	5,7	4,4	4,7	7,6	9,0	8,2	9,0	12,5	9,9	14,8	14,5	17,6	18,7
40 .....	4,0	2,6	2,8	6,0	5,2	6,3	6,9	7,2	8,3	8,4	12,0	12,1	14,7
41 .....	2,1	2,2	2,0	3,0	3,4	3,6	4,7	4,3	5,5	6,7	6,2	6,9	9,5
42 .....	1,4	1,6	1,4	2,1	1,7	1,8	2,0	3,9	2,8	4,2	3,6	3,3	3,8
43 .....	1,2	1,0	0,8	1,0	1,2	1,4	1,2	2,3	2,1	2,9	2,0	2,1	3,0
44 .....	0,3	0,5	0,7	0,5	0,5	0,7	0,6	1,2	1,0	0,8	0,7	1,6	1,9
44 u. jünger <sup>1)</sup> ....	1 636,7	744,9	848,6	1 278,3	1 271,2	1 252,9	1 300,9	1 342,3	1 286,5	1 322,7	1 354,5	1 404,3	1 421,4
45 und älter.....	x	x	x	x	x	x	x	x	x	x	x	x	x
<b>Insgesamt <sup>2)</sup> .....</b>	<b>58,2</b>	<b>22,7</b>	<b>25,1</b>	<b>35,4</b>	<b>35,1</b>	<b>34,5</b>	<b>36,0</b>	<b>37,5</b>	<b>36,5</b>	<b>38,6</b>	<b>40,8</b>	<b>43,8</b>	<b>46,0</b>

1) zusammengefasste Geburtenziffer

2) allgemeine Fruchtbarkeitsziffer

### 3.11 Ehelich Lebendgeborene nach Lebendgeborenenfolge und Ehedauer der Mutter

Jahr <sup>1)</sup>	Ehelich Lebendgeborene nach Lebendgeborenenfolge						
	Ehedauer der Mutter in Jahren	insgesamt	davon als ... Kind geboren <sup>2)</sup>				
			1.	2.	3.	4.	5.
1990 .....	15 093	6 263	6 503	1 693	409	128	97
1991 .....	7 482	3 237	2 821	908	277	130	109
1992 .....	5 936	2 084	2 413	860	325	145	109
1993 .....	5 193	1 898	2 122	707	248	116	102
1994 .....	4 918	1 870	1 922	693	253	94	86
1995 .....	5 401	2 135	2 115	726	245	88	92
1996 .....	5 890	2 285	2 374	823	245	97	66
1997 .....	6 362	2 493	2 622	839	245	94	69
1998 .....	5 966	2 365	2 391	827	239	75	69
1999 .....	5 747	2 300	2 300	768	227	81	71
2000 .....	5 884	2 257	2 482	787	211	78	69
2001 .....	5 498	2 136	2 261	724	223	87	67
2002 .....	5 012	1 889	2 194	667	161	54	47
2003 .....	5 009	1 922	2 192	600	193	59	43
2004 .....	4 967	1 943	2 097	620	190	71	46
2005 .....	4 515	1 641	1 980	613	179	57	45
2006 .....	4 718	1 693	2 099	641	174	56	55
2007 .....	4 728	1 704	2 025	693	191	63	52
2008 .....	4 811	1 789	2 085	658	182	51	46
2009 .....	4 719	1 803	2 048	593	174	51	50
<b>2009 nach Ehedauer</b>							
unter 1 .....	1 039	730	260	33	12	3	1
1 bis unter 2 .....	750	429	271	41	9	-	-
2 bis unter 3 .....	570	231	294	40	2	2	1
3 bis unter 4 .....	470	141	274	45	8	2	-
4 bis unter 5 .....	427	104	239	68	12	2	2
5 bis unter 6 .....	336	63	190	59	23	1	-
6 bis unter 7 .....	244	34	149	48	8	2	3
7 bis unter 8 .....	196	23	100	50	18	4	1
8 bis unter 9 .....	153	18	77	39	12	3	4
9 bis unter 10 .....	129	9	63	43	7	4	3
10 bis unter 15 .....	276	15	105	88	38	14	16
15 bis unter 20 .....	86	5	20	25	16	11	9
20 und mehr .....	42	1	6	14	9	3	9
<b>2009 Mehrlingskinder</b>							
Mehrlingskinder .....	216	61	95	43	9	4	4

1) einschließlich Eheschließungsjahr unbekannt

2) unter Berücksichtigung aller in der jetzigen Ehe lebendgeborenen und der legitimierten Kinder

### 3.12 Durchschnittliches Alter der Mütter bei der Geburt ihrer lebendgeborenen Kinder

Jahr	Durchschnittliches Alter der Mütter bei der Geburt ihrer ... lebendgeborenen Kinder						Von der Gesamtzahl der ehelich Lebendgeborenen waren ... Kinder in %		
	insgesamt	nicht verheiratet	ehelich	darunter			1.	2.	3.
				1. Kind	2. Kinder	3. Kinder			
1990 .....	25,2	23,5	26,2	24,7	26,2	29,2	41,5	43,1	11,2
1995 .....	27,1	25,2	28,5	27,0	28,4	31,1	39,5	39,2	13,4
1996 .....	27,3	25,5	29,0	27,4	28,9	31,2	38,8	40,3	14,0
1997 .....	27,6	25,8	29,3	27,5	29,3	31,9	39,2	41,2	13,2
1998 .....	27,8	26,0	29,6	28,0	29,8	31,9	39,6	40,1	13,9
1999 .....	27,8	26,0	29,8	28,1	30,0	32,3	40,0	40,0	13,4
2000 .....	27,4	25,6	29,6	27,9	29,7	32,2	38,4	42,2	13,4
2001 .....	27,3	25,5	29,7	27,9	29,9	32,1	38,9	41,1	13,2
2002 .....	27,3	25,6	29,9	28,2	30,1	32,6	37,7	43,8	13,3
2003 .....	27,5	25,9	30,0	28,4	30,3	32,3	38,4	43,8	12,0
2004 .....	27,6	26,1	29,9	28,4	30,1	32,4	39,1	42,2	12,5
2005 .....	27,5	26,1	30,1	28,3	30,2	32,4	36,3	43,9	13,6
2006 .....	27,7	26,2	30,3	28,6	30,3	32,5	35,9	44,5	13,6
2007 .....	27,8	26,4	30,2	28,5	30,5	32,2	36,0	42,8	14,7
2008 .....	28,0	26,6	30,4	28,9	30,6	32,4	37,2	43,3	13,7
2009 .....	28,3	27,0	30,6	29,0	30,9	32,6	38,2	43,4	12,6

### 3.13 Ehelich Lebendgeborene 2009 nach dem Alter der Eltern

Alter der Mutter von ... bis unter ... Jahren	Alter des Vaters von ... bis unter ... Jahren						Insgesamt
	unter 20	20 - 25	25 - 30	30 - 35	35 - 40	40 und mehr	
Unter 20.....	1	16	8	2	-	2	29
20 - 25.....	2	91	201	85	24	22	425
25 - 30.....	2	38	530	672	222	86	1 550
30 - 35.....	-	4	107	778	563	266	1 718
35 - 40.....	-	1	4	97	373	343	818
40 und mehr.....	-	-	-	7	21	151	179
<b>Insgesamt.....</b>	<b>5</b>	<b>150</b>	<b>850</b>	<b>1 641</b>	<b>1 203</b>	<b>870</b>	<b>4 719</b>

### 3.14 Lebend- und Totgeborene 2009 nach Geburtsgewicht und Geschlecht

Geburtsgewicht von ... bis unter ... Gramm	Lebendgeborene			Totgeborene		
	insgesamt	männlich	weiblich	insgesamt	männlich	weiblich
- 1 000.....	67	26	41	27	17	10
1 000 - 1 500.....	113	48	65	7	4	3
1 500 - 2 000.....	198	96	102	3	1	2
2 000 - 2 500.....	587	275	312	5	4	1
2 500 - 3 000.....	1 905	785	1 120	3	2	1
3 000 - 3 500.....	4 530	2 116	2 414	4	3	1
3 500 - 4 000.....	3 976	2 156	1 820	2	2	-
4 000 und mehr.....	1 634	1 053	581	2	2	-
<b>Insgesamt <sup>1)</sup>.....</b>	<b>13 014</b>	<b>6 558</b>	<b>6 456</b>	<b>53</b>	<b>35</b>	<b>18</b>

1) einschließlich ohne Gewichtsangabe

### 3.15 Lebendgeborene und Gestorbene 2009 nach Gemeindegrößenklassen

Gemeindegrößenklasse (Einwohner)	Lebendgeborene				Gestorbene	
	insgesamt	und zwar			insgesamt	darunter männlich
		männlich	ehelich	nicht verheirateter Mütter		
unter 2 000.....	3 207	1 615	1 370	1 837	4 265	2 336
2 000 bis unter 5 000.....	1 796	896	710	1 086	2 810	1 384
5 000 bis unter 20 000.....	2 820	1 424	980	1 840	4 838	2 355
20 000 bis unter 100 000.....	3 363	1 683	1 065	2 298	4 473	2 207
100 000 und mehr.....	1 828	940	594	1 234	1 956	1 042
<b>Insgesamt.....</b>	<b>13 014</b>	<b>6 558</b>	<b>4 719</b>	<b>8 295</b>	<b>18 342</b>	<b>9 324</b>

### 3.16 Mehrlingsgeburten und Mehrlingskinder

Jahr	Frauen mit						
	Zwillingsgeburten			Drillingsgeburten			
	2 Jungen	1 Junge 1 Mädchen	2 Mädchen	3 Jungen	2 Jungen 1 Mädchen	1 Junge 2 Mädchen	3 Mädchen
1990 .....	68	70	75	-	-	1	1
1991 .....	58	43	53	-	1	1	-
1992 .....	27	40	44	-	1	1	-
1993 .....	32	23	29	1	-	1	1
1994 .....	39	33	39	-	2	-	-
1995 .....	38	29	44	2	1	-	-
1996 .....	57	44	41	2	3	4	-
1997 .....	61	52	51	-	-	4	1
1998 .....	46	46	61	-	1	2	1
1999 .....	48	50	58	1	2	1	1
2000 .....	76	51	63	3	1	-	1
2001 .....	49	61	67	-	-	1	-
2002 .....	64	60	52	1	1	1	1
2003 .....	65	61	71	1	-	-	-
2004 .....	70	71	72	-	1	1	-
2005 .....	57	48	58	1	-	1	-
2006 .....	64	66	58	-	1	2	-
2007 .....	67	59	57	-	-	-	3
2008 .....	64	76	55	1	-	1	-
2009 .....	63	69	80	-	1	1	1

Jahr	Mehrlingskinder								
	insgesamt	Jungen				Mädchen			
		Lebendgeborene		Totgeborene		Lebendgeborene		Totgeborene	
		ehelich	nicht ver- heirateter Mütter	ehelich	nicht ver- heirateter Mütter	ehelich	nicht ver- heirateter Mütter	ehelich	nicht ver- heirateter Mütter
1990 .....	432	144	62	-	1	148	76	-	1
1991 .....	314	106	56	-	-	103	46	2	1
1992 .....	228	51	44	-	2	87	44	-	-
1993 .....	177	45	46	-	-	47	38	1	-
1994 .....	228	59	56	-	-	61	48	1	3
1995 .....	231	71	36	1	5	64	53	-	1
1996 .....	311	94	77	1	2	78	56	2	1
1997 .....	343	104	69	2	3	98	67	-	-
1998 .....	322	92	50	1	-	94	78	3	4
1999 .....	327	107	47	-	-	113	59	1	-
2000 .....	395	135	76	3	-	99	82	-	-
2001 .....	357	92	65	3	-	103	93	-	1
2002 .....	364	106	84	-	2	92	78	-	2
2003 .....	397	96	97	-	1	111	90	-	2
2004 .....	432	106	101	3	4	117	95	3	3
2005 .....	332	81	82	-	3	73	92	1	-
2006 .....	385	114	82	-	2	93	90	1	3
2007 .....	375	88	105	-	-	84	98	-	-
2008 .....	396	96	111	1	-	98	90	-	-
2009 .....	433	98	99	1	-	118	115	2	-

### 3.17 Gestorbene Säuglinge 2009 nach Lebensdauer, Geschlecht und Legitimität

Lebensdauer in Tagen	Jungen	Mädchen	Insgesamt	Ehelich	Nicht verheirateter Mütter
0 (am Tage der Geburt gestorben).....	3	5	8	6	2
1 (am 2. Lebenstag gestorben).....	4	3	7	3	4
davon	4	3	7	3	4
weniger als 24 Stunden alt .....	-	-	-	-	-
mehr als 24 Stunden alt .....	-	-	-	-	-
2 (am 3. Lebenstag gestorben).....	2	2	4	3	1
3 (am 4. Lebenstag gestorben).....	-	1	1	1	-
4 (am 5. Lebenstag gestorben).....	-	1	1	1	-
5 (am 6. Lebenstag gestorben).....	-	2	2	2	-
6 (am 7. Lebenstag gestorben).....	-	-	-	-	-
<b>In den ersten 7 Lebenstagen gestorben.....</b>	<b>9</b>	<b>14</b>	<b>23</b>	<b>16</b>	<b>7</b>
7 - 13 (am 8. - 14. Lebenstag gestorben).....	1	-	1	1	-
14 - 20 (am 15. - 21. Lebenstag gestorben).....	1	2	3	1	2
21 - 27 (am 22. - 28. Lebenstag gestorben).....	2	-	2	-	2
<b>In den ersten 28 Lebenstagen gestorben.....</b>	<b>13</b>	<b>16</b>	<b>29</b>	<b>18</b>	<b>11</b>

Lebensdauer in Monaten	Jungen	Mädchen	Insgesamt	Ehelich	Nicht verheirateter Mütter
0.....	13	17	30	18	12
1.....	2	2	4	2	2
2.....	3	1	4	2	2
3.....	-	1	1	-	1
4.....	1	-	1	-	1
5.....	-	-	-	-	-
6.....	2	1	3	2	1
7.....	1	1	2	1	1
8.....	-	1	1	-	1
9.....	-	1	1	-	1
10.....	-	-	-	-	-
11.....	-	-	-	-	-
<b>Insgesamt 2009.....</b>	<b>22</b>	<b>25</b>	<b>47</b>	<b>25</b>	<b>22</b>
1990.....	89	80	169	97	72
1991.....	63	48	111	56	55
1992.....	47	38	85	48	37
1993.....	30	38	68	37	31
1994.....	47	20	67	36	31
1995.....	22	23	45	26	19
1996.....	27	29	56	40	16
1997.....	41	27	68	53	15
1998.....	38	24	62	54	8
1999.....	37	24	61	51	10
2000.....	33	26	59	51	8
2001.....	21	15	36	33	3
2002.....	24	30	54	50	4
2003.....	21	20	41	34	7
2004.....	30	25	55	47	8
2005.....	30	12	42	36	6
2006.....	27	24	51	43	8
2007.....	21	12	33	18	15
2008.....	25	23	48	23	25

### 3.18 Lebenserwartung nach Alter und Geschlecht

Vollendetes Alter	Durchschnittliche Lebenserwartung in Jahren im Alter x									
	männlich					weiblich				
	1999/ 2001	2004/ 2006	2005/ 2007	2006/ 2008	2007/ 2009	1999/ 2001	2004/ 2006	2005/ 2007	2006/ 2008	2007/ 2009
0 .....	72,55	74,53	74,85	75,13	75,27	80,12	81,38	81,60	81,75	81,94
1 .....	71,91	73,87	74,19	74,48	74,62	79,42	80,65	80,87	81,02	81,22
5 .....	68,03	69,96	70,27	70,55	70,69	75,50	76,71	76,93	77,08	77,27
10 .....	63,09	65,01	65,32	65,60	65,74	70,53	71,75	71,96	72,11	72,30
15 .....	58,17	60,07	60,38	60,66	60,79	65,59	66,79	67,00	67,14	67,33
20 .....	53,48	55,29	55,59	55,85	55,98	60,70	61,88	62,08	62,21	62,41
25 .....	48,81	50,55	50,84	51,08	51,20	55,82	56,96	57,16	57,29	57,48
30 .....	44,06	45,76	46,04	46,27	46,39	50,91	52,04	52,25	52,38	52,56
35 .....	39,34	40,98	41,25	41,48	41,59	46,02	47,14	47,36	47,50	47,67
40 .....	34,74	36,32	36,54	36,74	36,85	41,21	42,28	42,50	42,65	42,81
45 .....	30,37	31,86	32,05	32,21	32,30	36,50	37,53	37,73	37,88	38,04
50 .....	26,17	27,60	27,78	27,92	28,00	31,85	32,88	33,07	33,23	33,37
55 .....	22,11	23,59	23,76	23,87	23,91	27,32	28,30	28,49	28,65	28,80
60 .....	18,26	19,70	19,86	19,99	20,05	22,92	23,84	24,02	24,18	24,33
65 .....	14,71	15,95	16,09	16,27	16,35	18,65	19,50	19,68	19,84	19,97
70 .....	11,58	12,56	12,64	12,78	12,86	14,69	15,36	15,52	15,68	15,80
75 .....	8,75	9,60	9,64	9,74	9,76	11,09	11,61	11,72	11,87	11,95
80 .....	6,39	7,04	7,07	7,15	7,16	7,99	8,32	8,42	8,57	8,63

### 3.19 Gestorbene 2009 nach Altersgruppen und Familienstand

Alter von ... bis unter ... Jahren	Insgesamt	Davon				Darunter Ausländer
		ledig	verheiratet	verwitwet	geschieden	
Unter 1 .....	47	47	-	-	-	1
1 - 5 .....	8	8	-	-	-	-
5 - 10 .....	3	3	-	-	-	-
10 - 15 .....	7	7	-	-	-	-
15 - 20 .....	31	31	-	-	-	1
20 - 25 .....	70	67	3	-	-	-
25 - 30 .....	59	54	4	-	1	1
30 - 35 .....	58	46	10	-	2	2
35 - 40 .....	90	56	24	-	10	4
40 - 45 .....	239	102	95	3	39	1
45 - 50 .....	498	155	192	12	139	2
50 - 55 .....	678	155	324	25	174	3
55 - 60 .....	937	146	517	71	203	2
60 - 65 .....	753	82	449	84	138	5
65 - 70 .....	1 684	127	1 087	257	213	4
70 - 75 .....	2 501	169	1 485	624	223	8
75 - 80 .....	2 932	151	1 533	1 066	182	5
80 - 85 .....	3 123	208	1 109	1 639	167	12
85 - 90 .....	2 833	200	598	1 889	146	3
90 und mehr .....	1 791	98	173	1 439	81	3
<b>Insgesamt.....</b>	<b>18 342</b>	<b>1 912</b>	<b>7 603</b>	<b>7 109</b>	<b>1 718</b>	<b>57</b>

### 3.20 Gestorbene 2009 nach Altersgruppen, Familienstand und Geschlecht sowie Sterbeziffern

Alter von ... bis unter ... Jahren	Gestorbene						Sterbeziffern						
	ledig	ver- heiratet	ver- witwet	ge- schie- den	insge- samt	dar. Aus- länder	1990	1995	2000	2005	2007	2008	2009
	Anzahl						Gestorbene je 1 000 männliche bzw. weibliche Personen nebenstehenden Alters						
<b>Männlich</b>													
Unter 1 .....	22	-	-	-	22	-	9,4	4,5	5,0	4,6	3,2	3,8	3,3
1 - 5 .....	4	-	-	-	4	-	0,7	0,6	0,2	0,2	0,2	0,2	0,2
5 - 10 .....	3	-	-	-	3	-	0,4	0,3	0,2	0,2	0,1	0,2	0,1
10 - 15 .....	3	-	-	-	3	-	0,4	0,3	0,3	0,1	0,2	0,1	0,1
15 - 20 .....	20	-	-	-	20	1	1,5	1,3	1,2	0,7	0,4	0,4	0,5
20 - 25 .....	56	-	-	-	56	-	1,9	1,8	1,1	0,8	0,9	0,9	0,9
25 - 30 .....	35	3	-	-	38	-	2,1	1,5	1,1	0,9	0,8	0,9	0,7
30 - 35 .....	37	7	-	1	45	1	3,0	2,5	1,5	0,8	0,9	1,0	0,9
35 - 40 .....	45	14	-	5	64	3	4,0	3,7	2,0	1,8	1,3	1,2	1,3
40 - 45 .....	90	47	1	29	167	1	5,4	5,8	3,9	3,3	2,8	2,7	2,5
45 - 50 .....	136	114	4	107	361	2	8,5	7,2	5,7	5,0	4,9	4,5	4,4
50 - 55 .....	139	209	13	135	496	3	13,1	10,0	8,0	8,1	7,5	7,2	6,7
55 - 60 .....	118	378	25	165	686	-	18,7	16,0	11,4	9,7	10,1	10,2	10,4
60 - 65 .....	57	335	32	107	531	2	23,9	23,8	17,5	13,7	14,4	14,5	13,6
65 - 70 .....	90	785	109	150	1 134	4	38,9	36,0	28,4	22,5	20,7	20,3	21,5
70 - 75 .....	117	1 075	249	141	1 582	6	61,5	50,2	42,0	36,1	33,5	33,5	33,0
75 - 80 .....	56	1 108	385	75	1 624	2	107,7	78,0	72,9	57,2	58,7	53,7	55,9
80 - 85 .....	27	797	452	40	1 316	3	159,4	134,4	113,9	97,8	89,9	89,7	95,2
85 - 90 .....	8	433	348	15	804	1	226,2	200,6	186,0	158,1	155,9	150,4	164,9
90 und mehr .....	8	130	226	4	368	-	297,4	328,2	275,7	259,4	251,0	233,2	242,1
<b>Insgesamt.....</b>	<b>1 071</b>	<b>5 435</b>	<b>1 844</b>	<b>974</b>	<b>9 324</b>	<b>29</b>	<b>11,6</b>	<b>10,6</b>	<b>9,7</b>	<b>10,0</b>	<b>10,5</b>	<b>10,6</b>	<b>11,4</b>
darunter Ausländer.....	8	15	4	2	29	x	.	.	.	.	.	.	.
<b>Weiblich</b>													
Unter 1 .....	25	-	-	-	25	1	8,7	5,0	4,1	1,9	1,9	3,6	3,9
1 - 5 .....	4	-	-	-	4	-	0,3	0,1	0,3	0,4	0,2	0,2	0,2
5 - 10 .....	-	-	-	-	-	-	0,3	0,2	0	0,3	0,1	0,1	-
10 - 15 .....	4	-	-	-	4	-	0,2	0,2	0,2	0	0,1	0,1	0,1
15 - 20 .....	11	-	-	-	11	-	0,4	0,5	0,4	0,2	0,1	0,3	0,3
20 - 25 .....	11	3	-	-	14	-	0,6	0,5	0,5	0,4	0,2	0,3	0,3
25 - 30 .....	19	1	-	1	21	1	0,6	0,5	0,4	0,4	0,4	0,2	0,4
30 - 35 .....	9	3	-	1	13	1	1,0	0,6	0,4	0,5	0,5	0,4	0,3
35 - 40 .....	11	10	-	5	26	1	1,2	1,2	0,8	0,6	0,7	0,7	0,6
40 - 45 .....	12	48	2	10	72	-	1,9	1,8	1,4	1,2	1,1	1,2	1,1
45 - 50 .....	19	78	8	32	137	-	3,2	2,9	2,1	1,9	1,8	1,8	1,8
50 - 55 .....	16	115	12	39	182	-	4,4	3,5	3,4	2,8	2,7	3,0	2,6
55 - 60 .....	28	139	46	38	251	2	7,9	5,7	5,0	4,2	3,8	4,1	3,9
60 - 65 .....	25	114	52	31	222	3	12,6	9,3	6,9	6,1	6,0	5,6	5,6
65 - 70 .....	37	302	148	63	550	-	21,8	15,8	12,5	9,7	9,0	9,9	9,3
70 - 75 .....	52	410	375	82	919	2	35,2	29,9	21,3	18,1	16,5	16,6	15,3
75 - 80 .....	95	425	681	107	1 308	3	64,4	48,4	40,3	34,7	33,3	33,5	31,6
80 - 85 .....	181	312	1 187	127	1 807	9	105,1	89,8	70,9	69,2	63,5	60,9	61,5
85 - 90 .....	192	165	1 541	131	2 029	2	175,1	158,0	141,6	126,8	117,7	113,5	122,0
90 und mehr .....	90	43	1 213	77	1 423	3	274,2	272,8	227,7	233,6	236,4	232,4	219,5
<b>Insgesamt.....</b>	<b>841</b>	<b>2 168</b>	<b>5 265</b>	<b>744</b>	<b>9 018</b>	<b>28</b>	<b>11,7</b>	<b>10,5</b>	<b>9,8</b>	<b>10,3</b>	<b>10,4</b>	<b>10,6</b>	<b>10,8</b>
darunter Ausländerin- nen .....	1	9	13	5	28	x	.	.	.	.	.	.	.



## 4. Kreisdaten

### 4.1 Lebendgeborene in Mecklenburg-Vorpommern seit 1980

#### 4.1.1 Absolute Zahlen

Kreisfreie Stadt Landkreis Land	Lebendgeborene insgesamt								
	1985 <sup>1)</sup>	1990 <sup>1)</sup>	1995	2000	2005	2006	2007	2008	2009
<b>Kreisfreie Städte</b>									
Greifswald .....	1 020	805	350	475	427	472	512	470	492
Neubrandenburg .....	1 320	1 120	398	634	530	560	606	573	562
Rostock .....	3 496	2 894	1 183	1 492	1 573	1 612	1 638	1 782	1 828
Schwerin .....	1 993	1 490	576	765	743	780	758	772	807
Stralsund .....	1 087	840	310	468	415	435	424	519	533
Wismar .....	809	540	263	357	316	312	316	347	331
<b>Landkreise</b>									
Bad Doberan .....	1 621	1 197	524	807	866	861	850	902	868
Demmin .....	1 700	1 270	575	688	606	615	594	667	609
Güstrow .....	2 100	1 562	713	826	773	788	799	758	786
Ludwigslust .....	2 070	1 591	701	1 010	999	982	980	966	1 005
Mecklenburg-Strelitz .....	1 374	1 121	475	667	504	535	584	587	533
Müritz .....	1 231	906	402	524	474	494	555	520	509
Nordvorpommern .....	1 993	1 531	638	830	742	780	779	781	774
Nordwestmecklenburg .....	1 725	1 347	700	988	924	920	900	974	940
Ostvorpommern .....	2 047	1 417	651	805	811	721	774	784	767
Parchim .....	1 648	1 406	613	839	660	685	684	648	666
Rügen .....	1 365	1 061	381	544	477	525	479	518	496
Uecker-Randow .....	1 710	1 194	425	600	517	561	554	530	508
<b>Mecklenburg- Vorpommern .....</b>	<b>30 309</b>	<b>23 292</b>	<b>9 878</b>	<b>13 319</b>	<b>12 357</b>	<b>12 638</b>	<b>12 786</b>	<b>13 098</b>	<b>13 014</b>

1) Gebietsstand 12.6.1994

#### 4.1.2 Je 1 000 Einwohner

Kreisfreie Stadt Landkreis Land	Lebendgeborene insgesamt								
	1985 <sup>1)</sup>	1990 <sup>1)</sup>	1995	2000	2005	2006	2007	2008	2009
<b>Kreisfreie Städte</b>									
Greifswald .....	15,8	12,1	5,7	8,7	8,1	8,9	9,6	8,7	9,1
Neubrandenburg .....	15,7	12,5	4,9	8,6	7,7	8,2	9,0	8,6	8,6
Rostock .....	14,4	11,6	5,1	7,4	7,9	8,1	8,2	8,9	9,1
Schwerin .....	15,7	11,7	4,9	7,5	7,7	8,1	7,9	8,0	8,5
Stralsund .....	14,4	11,5	4,6	7,7	7,1	7,4	7,3	8,9	9,2
Wismar .....	14,0	9,7	5,2	7,6	7,0	6,9	7,0	7,7	7,4
<b>Landkreise</b>									
Bad Doberan .....	16,9	12,6	5,3	6,9	7,2	7,2	7,1	7,6	7,4
Demmin .....	15,6	12,1	5,8	7,2	6,9	7,2	7,0	8,0	7,5
Güstrow .....	16,8	12,7	6,1	7,3	7,3	7,5	7,7	7,4	7,8
Ludwigslust .....	15,7	12,4	5,6	7,6	7,8	7,7	7,7	7,7	8,1
Mecklenburg-Strelitz .....	15,1	12,8	5,5	7,6	6,0	6,4	7,1	7,3	6,7
Müritz .....	16,2	12,2	5,7	7,5	7,0	7,3	8,3	7,8	7,8
Nordvorpommern .....	15,8	12,5	5,4	7,0	6,6	7,0	7,1	7,2	7,2
Nordwestmecklenburg .....	15,5	12,3	6,2	8,2	7,7	7,7	7,6	8,2	8,0
Ostvorpommern .....	16,2	11,6	5,6	7,0	7,3	6,6	7,1	7,3	7,2
Parchim .....	15,0	12,9	5,7	7,7	6,4	6,7	6,8	6,5	6,8
Rügen .....	16,1	12,3	4,8	7,2	6,6	7,4	6,8	7,4	7,2
Uecker-Randow .....	17,1	12,3	4,7	7,0	6,6	7,3	7,3	7,1	6,9
<b>Mecklenburg- Vorpommern .....</b>	<b>15,6</b>	<b>12,1</b>	<b>5,4</b>	<b>7,5</b>	<b>7,2</b>	<b>7,4</b>	<b>7,6</b>	<b>7,8</b>	<b>7,9</b>

1) Gebietsstand 12.6.1994

## 4.2 Eheschließungen, Geborene,

### 4.2.1 Absolute

Lfd. Nr.	Kreisfreie Stadt Landkreis Land	Eheschließungen	Lebendgeborene			Totgeborene	
			männlich	weiblich	insgesamt		darunter nicht verheirateter Mütter
<b>Kreisfreie Städte</b>							
1	Greifswald .....	232	258	234	492	326	3
2	Neubrandenburg.....	330	269	293	562	410	1
3	Rostock .....	998	940	888	1 828	1 234	3
4	Schwerin.....	492	413	394	807	538	1
5	Stralsund .....	312	260	273	533	360	2
6	Wismar.....	310	170	161	331	229	2
<b>Landkreise</b>							
7	Bad Doberan .....	816	434	434	868	482	2
8	Demmin.....	406	300	309	609	376	1
9	Güstrow.....	519	388	398	786	488	1
10	Ludwigslust.....	598	498	507	1 005	646	7
11	Mecklenburg-Strelitz.....	391	271	262	533	324	4
12	Müritz.....	447	247	262	509	321	1
13	Nordvorpommern.....	775	390	384	774	487	3
14	Nordwestmecklenburg .....	591	489	451	940	523	6
15	Ostvorpommern.....	769	407	360	767	470	4
16	Parchim .....	476	324	342	666	396	4
17	Rügen.....	1 702	244	252	496	344	3
18	Uecker-Randow .....	329	256	252	508	341	5
<b>19</b>	<b>Mecklenburg-Vorpommern.....</b>	<b>10 493</b>	<b>6 558</b>	<b>6 456</b>	<b>13 014</b>	<b>8 295</b>	<b>53</b>

### 4.2.2 Verhältnis

Lfd. Nr.	Kreisfreie Stadt Landkreis Land	Eheschließungen	Lebendgeborene	Gestorbene	Überschuss der Lebendgeborenen (+) bzw. Gestorbenen (-)
					je 1 000 Einwohner
<b>Kreisfreie Städte</b>					
1	Greifswald .....	4,3	9,1	9,8	- 0,7
2	Neubrandenburg.....	5,0	8,6	9,5	- 0,9
3	Rostock .....	5,0	9,1	9,7	- 0,6
4	Schwerin.....	5,2	8,5	11,7	- 3,2
5	Stralsund .....	5,4	9,2	13,2	- 4,0
6	Wismar.....	7,0	7,4	12,2	- 4,8
<b>Landkreise</b>					
7	Bad Doberan .....	6,9	7,4	9,5	- 2,2
8	Demmin.....	5,0	7,5	12,2	- 4,7
9	Güstrow.....	5,2	7,8	11,1	- 3,3
10	Ludwigslust.....	4,8	8,1	10,9	- 2,8
11	Mecklenburg-Strelitz.....	4,9	6,7	11,7	- 5,0
12	Müritz.....	6,8	7,8	10,8	- 3,0
13	Nordvorpommern.....	7,2	7,2	11,7	- 4,5
14	Nordwestmecklenburg .....	5,0	8,0	9,9	- 1,8
15	Ostvorpommern.....	7,2	7,2	11,6	- 4,4
16	Parchim .....	4,9	6,8	12,0	- 5,1
17	Rügen.....	24,8	7,2	12,0	- 4,8
18	Uecker-Randow .....	4,5	6,9	13,1	- 6,2
<b>19</b>	<b>Mecklenburg-Vorpommern.....</b>	<b>6,3</b>	<b>7,9</b>	<b>11,1</b>	<b>- 3,2</b>

## Gestorbene 2009

### Zahlen

Gestorbene						Überschuss der Lebendgeborenen (+) bzw. Gestorbenen (-) absolut	Lfd. Nr.
männlich	weiblich	insgesamt	und zwar				
			im 1. Le- bensjahr	in den ersten			
				28	7		
			Lebenstagen				
259	270	529	2	1	-	- 37	1
331	290	621	1	1	1	- 59	2
1 042	914	1 956	8	2	-	- 128	3
518	595	1 113	2	1	-	- 306	4
374	387	761	3	-	-	- 228	5
278	267	545	1	1	1	- 214	6
554	569	1 123	3	3	3	- 255	7
516	477	993	4	4	3	- 384	8
592	523	1 115	1	1	1	- 329	9
682	668	1 350	5	3	2	- 345	10
474	455	929	1	1	1	- 396	11
344	362	706	1	-	-	- 197	12
663	591	1 254	2	2	2	- 480	13
608	549	1 157	5	3	3	- 217	14
628	610	1 238	1	1	1	- 471	15
574	595	1 169	4	3	3	- 503	16
406	416	822	1	1	1	- 326	17
481	480	961	2	1	1	- 453	18
<b>9 324</b>	<b>9 018</b>	<b>18 342</b>	<b>47</b>	<b>29</b>	<b>23</b>	<b>- 5 328</b>	<b>19</b>

### zahlen

Lebendgeborene nicht verheirateter Mütter je 1 000 Lebendgeborene	Jungen je 1 000 lebendgeborene Mädchen	Totgeborene je 1 000 Lebend- und Totgeborene	Gestorbene Säuglinge				Lfd. Nr.
			im 1. Lebensjahr	in den ersten			
				28	7		
			Lebenstagen				
je 1 000 Lebendgeborene							
662,6	1 102,6	6,1	4,1	2,0	-	1	
729,5	918,1	1,8	1,8	1,8	1,8	2	
675,1	1 058,6	1,6	4,4	1,1	-	3	
666,7	1 048,2	1,2	2,5	1,2	-	4	
675,4	952,4	3,7	5,6	-	-	5	
691,8	1 055,9	6,0	3,0	3,0	3,0	6	
555,3	1 000,0	2,3	3,5	3,5	3,5	7	
617,4	970,9	1,6	6,6	6,6	4,9	8	
620,9	974,9	1,3	1,3	1,3	1,3	9	
642,8	982,2	6,9	5,0	3,0	2,0	10	
607,9	1 034,4	7,4	1,9	1,9	1,9	11	
630,6	942,7	2,0	2,0	-	-	12	
629,2	1 015,6	3,9	2,6	2,6	2,6	13	
556,4	1 084,3	6,3	5,3	3,2	3,2	14	
612,8	1 130,6	5,2	1,3	1,3	1,3	15	
594,6	947,4	6,0	6,0	4,5	4,5	16	
693,5	968,3	6,0	2,0	2,0	2,0	17	
671,3	1 015,9	9,7	3,9	2,0	2,0	18	
<b>637,4</b>	<b>1 015,8</b>	<b>4,1</b>	<b>3,6</b>	<b>2,2</b>	<b>1,8</b>	<b>19</b>	

### 4.3 Geburtenziffern

Lfd. Nr.	Kreisfreie Stadt Landkreis Land	Lebendgeborene je 1 000 Frauen im Alter						
		15	16	17	18	19	20	21
<b>Kreisfreie Städte</b>								
1	Greifswald.....	-	-	25,5	5,1	16,6	20,5	20,2
2	Neubrandenburg.....	-	13,6	4,9	21,1	16,0	30,7	37,0
3	Rostock.....	2,5	-	20,3	18,2	15,7	25,3	32,5
4	Schwerin.....	-	20,0	16,0	22,6	28,5	31,1	43,7
5	Stralsund.....	7,1	8,1	6,1	22,7	42,9	33,6	53,1
6	Wismar.....	9,5	-	23,4	6,5	54,8	24,8	36,5
<b>Landkreise</b>								
7	Bad Doberan.....	2,6	-	5,1	-	12,5	21,9	23,0
8	Demmin.....	3,8	7,5	20,8	24,7	15,1	45,1	60,0
9	Güstrow.....	-	6,4	2,7	24,1	39,5	39,2	47,5
10	Ludwigslust.....	-	-	10,5	16,6	20,7	33,9	52,9
11	Mecklenburg-Strelitz.....	-	-	11,1	13,2	21,4	24,0	37,5
12	Müritz.....	10,3	14,4	4,6	21,9	31,7	51,0	39,4
13	Nordvorpommern.....	-	6,3	8,6	15,0	11,7	26,6	45,2
14	Nordwestmecklenburg.....	-	-	14,2	12,3	18,3	29,3	40,3
15	Ostvorpommern.....	-	-	8,4	7,4	19,4	35,5	46,7
16	Parchim.....	-	3,2	11,8	16,1	28,3	30,4	43,1
17	Rügen.....	-	4,8	9,1	11,0	27,8	43,3	45,7
18	Uecker-Randow.....	-	-	4,0	35,4	45,0	45,7	85,8
<b>19</b>	<b>Mecklenburg-Vorpommern.....</b>	<b>1,6</b>	<b>4,0</b>	<b>11,2</b>	<b>16,3</b>	<b>23,2</b>	<b>31,5</b>	<b>41,7</b>

Noch: 4.3 Geburtenziffern

Lfd. Nr.	Kreisfreie Stadt Landkreis Land	Lebendgeborene je 1 000 Frauen im Alter							
		31	32	33	34	35	36	37	38
<b>Kreisfreie Städte</b>									
1	Greifswald.....	124,7	90,4	80,6	63,4	65,4	55,8	35,7	46,0
2	Neubrandenburg.....	106,0	66,1	60,2	66,9	28,7	49,3	40,0	45,8
3	Rostock.....	76,5	88,7	80,2	94,8	76,5	66,7	45,9	28,7
4	Schwerin.....	100,9	101,0	79,2	73,1	68,3	69,9	35,7	38,8
5	Stralsund.....	88,8	105,4	76,7	57,1	67,9	61,4	75,7	25,7
6	Wismar.....	78,8	57,5	99,5	109,4	65,9	98,8	28,6	27,1
<b>Landkreise</b>									
7	Bad Doberan.....	123,3	91,5	100,9	70,7	74,3	64,3	33,7	16,9
8	Demmin.....	118,4	92,7	62,1	51,4	75,3	37,6	25,5	28,0
9	Güstrow.....	95,0	127,3	88,8	46,5	48,5	59,5	36,4	13,9
10	Ludwigslust.....	130,1	89,5	78,4	74,0	52,1	45,6	31,4	24,4
11	Mecklenburg-Strelitz.....	88,1	52,8	91,4	94,5	49,5	46,8	26,5	35,2
12	Müritz.....	90,4	92,0	62,1	64,6	55,9	50,6	31,8	21,1
13	Nordvorpommern.....	100,9	90,1	97,0	48,7	41,8	38,7	42,8	29,0
14	Nordwestmecklenburg.....	117,1	77,5	78,3	71,6	53,2	50,1	35,3	25,8
15	Ostvorpommern.....	86,4	97,6	65,4	50,7	85,0	52,0	65,0	40,7
16	Parchim.....	106,8	72,7	94,7	82,5	62,9	30,5	30,5	27,4
17	Rügen.....	93,9	69,8	55,4	66,0	47,9	22,1	26,7	28,9
18	Uecker-Randow.....	65,5	76,9	59,7	51,5	67,4	36,9	23,3	25,7
<b>19</b>	<b>Mecklenburg-Vorpommern.....</b>	<b>99,8</b>	<b>87,3</b>	<b>79,5</b>	<b>69,9</b>	<b>61,4</b>	<b>51,7</b>	<b>37,6</b>	<b>28,3</b>

2009

von ... Jahren									Lfd. Nr.
22	23	24	25	26	27	28	29	30	
28,2	25,0	31,7	38,0	57,8	75,1	82,5	63,4	80,1	1
57,1	62,8	54,6	98,8	91,1	109,6	91,1	84,0	102,6	2
35,6	47,6	51,3	61,5	65,1	75,0	81,9	99,1	100,3	3
37,0	59,7	50,6	60,7	77,0	86,0	107,7	71,1	95,1	4
57,1	68,5	93,9	54,2	89,9	96,2	103,0	95,3	64,2	5
30,6	30,4	68,2	58,8	52,1	71,7	101,8	74,3	43,8	6
38,6	64,2	63,0	69,5	96,0	93,5	112,5	112,4	112,0	7
61,0	74,9	96,9	82,4	127,3	84,2	111,7	110,6	145,5	8
62,3	78,5	91,1	84,7	83,8	111,1	82,2	110,4	98,4	9
45,0	75,8	89,4	92,7	81,8	110,3	106,3	123,7	110,3	10
59,5	67,9	58,2	78,3	70,8	99,0	126,7	118,1	84,8	11
50,9	64,5	63,3	68,0	85,8	145,6	124,3	90,7	97,1	12
57,6	69,4	87,0	95,5	110,0	115,5	145,5	99,2	84,7	13
56,2	51,2	96,0	98,7	81,7	99,4	109,9	118,9	109,1	14
47,5	53,2	58,4	92,0	67,2	102,0	100,6	92,0	97,0	15
70,4	57,1	50,6	111,7	67,5	137,5	105,4	86,8	101,4	16
62,7	79,1	86,9	106,8	99,2	80,3	94,2	97,6	88,0	17
57,1	74,0	92,8	98,9	71,4	112,9	95,8	87,3	83,3	18
<b>47,9</b>	<b>58,7</b>	<b>67,7</b>	<b>77,2</b>	<b>79,4</b>	<b>97,1</b>	<b>101,8</b>	<b>97,9</b>	<b>97,1</b>	<b>19</b>

2009

von ... Jahren						Zusammengefasste Geburtensziffer	Allgemeine Fruchtbarkeitsziffer	Lfd. Nr.
39	40	41	42	43	44			
15,1	32,1	3,3	8,8	2,7	2,8	1 196,5	40,8	1
29,5	17,1	21,3	4,7	4,1	5,7	1 420,4	49,0	2
34,0	23,0	10,9	6,5	3,7	2,7	1 370,7	47,4	3
18,5	14,2	19,7	4,5	2,9	2,7	1 436,2	47,8	4
15,9	12,5	14,0	-	-	2,5	1 499,5	52,2	5
19,3	12,0	6,8	3,7	6,5	-	1 301,1	43,2	6
15,8	18,8	4,4	8,4	6,8	2,6	1 459,2	43,8	7
10,0	9,9	7,4	3,3	-	-	1 593,1	47,9	8
24,0	22,9	9,7	5,2	3,6	3,5	1 546,7	47,9	9
17,8	12,6	13,0	5,0	1,0	-	1 544,8	47,9	10
19,6	18,8	11,8	3,1	-	1,5	1 410,1	42,9	11
24,3	6,8	6,5	2,1	3,9	-	1 475,6	46,7	12
10,4	8,2	5,1	3,5	3,2	1,0	1 498,2	45,0	13
16,0	13,3	6,6	1,0	0,9	1,8	1 484,0	45,8	14
16,6	12,9	14,2	1,3	3,4	3,4	1 421,9	44,8	15
16,6	8,7	6,9	-	7,9	1,1	1 470,5	43,2	16
9,8	5,1	-	3,8	1,9	-	1 367,8	44,3	17
9,3	11,8	10,5	-	1,8	1,7	1 431,4	45,2	18
<b>18,7</b>	<b>14,7</b>	<b>9,5</b>	<b>3,8</b>	<b>3,0</b>	<b>1,9</b>	<b>1 421,4</b>	<b>46,0</b>	<b>19</b>

#### 4.4 Lebendgeborene 2009 nach Altersgruppen der Mütter

Kreisfreie Stadt Landkreis Land	Lebend- geborene insgesamt	Davon nach dem Alter der Mütter von ... bis unter ... Jahren					
		unter 20	20 - 25	25 - 30	30 - 35	35 - 40	40 und mehr
<b>Kreisfreie Städte</b>							
Greifswald .....	492	14	98	169	150	51	10
Neubrandenburg .....	562	23	138	204	120	59	18
Rostock .....	1 828	59	392	635	488	209	45
Schwerin .....	807	45	161	245	235	98	23
Stralsund .....	533	24	141	176	127	57	8
Wismar .....	331	20	69	110	84	41	7
<b>Landkreise</b>							
Bad Doberan .....	868	20	135	287	282	115	29
Demmin .....	609	35	142	207	158	59	8
Güstrow .....	786	47	191	236	202	87	23
Ludwigslust .....	1 005	36	212	349	286	97	25
Mecklenburg-Strelitz .....	533	21	104	185	143	65	15
Müritz .....	509	29	110	187	122	52	9
Nordvorpommern .....	774	24	161	290	204	78	17
Nordwestmecklenburg .....	940	37	181	330	267	107	18
Ostvorpommern .....	767	24	163	254	191	110	25
Parchim .....	666	35	133	222	188	74	14
Rügen .....	496	26	146	168	112	35	9
Uecker-Randow .....	508	38	145	158	110	45	12
<b>Mecklenburg- Vorpommern .....</b>	<b>13 014</b>	<b>557</b>	<b>2 822</b>	<b>4 412</b>	<b>3 469</b>	<b>1 439</b>	<b>315</b>

## 4.5 Gestorbene in Mecklenburg-Vorpommern seit 1980

### 4.5.1 Absolute Zahlen

Kreisfreie Stadt Landkreis Land	Gestorbene insgesamt									
	1980 <sup>1)</sup>	1985 <sup>1)</sup>	1990 <sup>1)</sup>	1995	2000	2005	2006	2007	2008	2009
<b>Kreisfreie Städte</b>										
Greifswald .....	r 583	598	577	550	490	485	514	511	548	529
Neubrandenburg .....	445	520	602	537	554	558	612	598	598	621
Rostock .....	2 099	2 114	2 255	2 153	1 856	1 809	1 837	1 888	1 936	1 956
Schwerin .....	1 185	1 252	1 292	1 048	1 039	949	1 047	995	1 051	1 113
Stralsund .....	827	856	849	695	653	655	736	683	730	761
Wismar .....	686	732	692	615	496	575	520	512	537	545
<b>Landkreise</b>										
Bad Doberan .....	1 273	1 176	1 116	943	940	1 072	1 000	1 100	1 115	1 123
Demmin .....	1 643	1 467	1 520	1 212	1 042	954	953	1 042	1 042	993
Güstrow .....	1 647	1 618	1 611	1 360	1 083	1 178	1 070	1 122	1 137	1 115
Ludwigslust .....	1 937	1 835	1 705	1 463	1 350	1 317	1 348	1 392	1 309	1 350
Mecklenburg-Strelitz .....	1 270	1 155	1 171	972	898	882	814	879	832	929
Müritz .....	1 020	912	941	728	731	749	709	689	741	706
Nordvorpommern .....	1 767	1 707	1 570	1 400	1 237	1 230	1 180	1 185	1 158	1 254
Nordwestmecklenburg .....	1 443	1 457	1 344	1 246	1 103	1 084	1 070	1 121	1 086	1 157
Ostvorpommern .....	1 912	1 683	1 577	1 293	1 158	1 142	1 220	1 201	1 167	1 238
Parchim .....	1 534	1 472	1 341	1 231	1 127	1 084	1 036	1 016	1 109	1 169
Rügen .....	975	934	880	824	770	755	741	732	812	822
Uecker-Randow .....	1 319	1 235	1 141	1 020	933	906	878	929	910	961
<b>Mecklenburg- Vorpommern .....</b>	<b>23 565</b>	<b>22 723</b>	<b>22 184</b>	<b>19 290</b>	<b>17 460</b>	<b>17 384</b>	<b>17 285</b>	<b>17 595</b>	<b>17 818</b>	<b>18 342</b>

1) Gebietsstand 12.6.1994

### 4.5.2 Je 1 000 Einwohner

Kreisfreie Stadt Landkreis Land	Gestorbene insgesamt									
	1980 <sup>1)</sup>	1985 <sup>1)</sup>	1990 <sup>1)</sup>	1995	2000	2005	2006	2007	2008	2009
<b>Kreisfreie Städte</b>										
Greifswald .....	.	9,2	8,7	8,9	8,9	9,2	9,7	9,6	10,2	9,8
Neubrandenburg .....	.	6,2	6,7	6,6	7,5	8,2	9,0	8,9	9,0	9,5
Rostock .....	.	8,7	9,1	9,3	9,2	9,1	9,2	9,4	9,6	9,7
Schwerin .....	.	9,9	10,1	9,0	10,2	9,8	10,9	10,4	10,9	11,7
Stralsund .....	.	11,4	11,6	10,4	10,7	11,2	12,6	11,7	12,6	13,2
Wismar .....	.	12,7	12,4	12,1	10,5	12,7	11,5	11,4	11,9	12,2
<b>Landkreise</b>										
Bad Doberan .....	.	12,3	11,8	9,6	8,0	8,9	8,4	9,2	9,4	9,5
Demmin .....	.	13,5	14,5	12,2	11,0	10,9	11,1	12,3	12,6	12,2
Güstrow .....	.	13,0	13,1	11,7	9,6	11,1	10,2	10,8	11,1	11,1
Ludwigslust .....	.	14,0	13,3	11,6	10,2	10,2	10,5	11,0	10,4	10,9
Mecklenburg-Strelitz .....	.	12,7	13,3	11,3	10,2	10,5	9,8	10,8	10,3	11,7
Müritz .....	.	12,0	12,6	10,3	10,4	11,0	10,5	10,3	11,2	10,8
Nordvorpommern .....	.	13,5	12,8	11,9	10,4	10,9	10,6	10,7	10,6	11,7
Nordwestmecklenburg .....	.	13,1	12,3	11,1	9,1	9,0	8,9	9,4	9,2	9,9
Ostvorpommern .....	.	13,3	12,9	11,2	10,1	10,3	11,1	11,1	10,8	11,6
Parchim .....	.	13,4	12,3	11,5	10,3	10,5	10,2	10,1	11,1	12,0
Rügen .....	.	11,0	10,2	10,3	10,2	10,5	10,5	10,4	11,7	12,0
Uecker-Randow .....	.	12,3	11,7	11,3	10,9	11,6	11,4	12,3	12,1	13,1
<b>Mecklenburg- Vorpommern .....</b>	.	<b>11,7</b>	<b>11,5</b>	<b>10,6</b>	<b>9,8</b>	<b>10,1</b>	<b>10,2</b>	<b>10,4</b>	<b>10,6</b>	<b>11,1</b>

1) Gebietsstand 12.6.1994

## 4.6 Sterbeziffern

### 4.6.1 Männ

Lfd. Nr.	Kreisfreie Stadt Landkreis Land	Gestorbene je 1 000 männliche Personen						
		unter 1	1 - 15	15 - 20	20 - 25	25 - 30	30 - 40	40 - 45
<b>Kreisfreie Städte</b>								
1	Greifswald .....	-	0,4	0,9	0,3	1,1	0,3	2,8
2	Neubrandenburg.....	3,6	-	-	1,1	-	0,8	2,3
3	Rostock .....	5,5	0,2	0,3	1,0	0,4	1,1	2,9
4	Schwerin.....	4,9	-	-	1,2	1,2	1,3	1,4
5	Stralsund .....	-	0,4	0,9	1,3	0,9	1,2	3,8
6	Wismar.....	5,7	-	-	-	1,1	2,2	1,2
<b>Landkreise</b>								
7	Bad Doberan .....	2,3	0,1	0,7	0,5	-	1,6	1,3
8	Demmin.....	9,6	0,2	-	1,1	-	1,3	1,7
9	Güstrow .....	-	-	0,4	1,2	0,3	0,2	3,0
10	Ludwigslust.....	4,2	-	1,0	0,9	1,0	0,7	1,1
11	Mecklenburg-Strelitz .....	-	-	-	-	-	1,1	2,3
12	Müritz.....	4,0	0,3	0,7	1,8	1,0	0,5	1,9
13	Nordvorpommern.....	-	0,4	1,2	2,1	1,0	1,2	3,4
14	Nordwestmecklenburg .....	4,0	0,1	0,7	0,5	1,2	1,2	2,4
15	Ostvorpommern.....	-	-	0,4	0,3	1,0	1,2	2,3
16	Parchim .....	9,0	-	0,4	1,2	0,7	1,3	4,3
17	Rügen.....	-	-	-	0,4	1,0	1,4	4,7
18	Uecker-Randow.....	3,8	-	1,8	1,6	0,9	1,9	1,7
<b>19</b>	<b>Mecklenburg-Vorpommern.....</b>	<b>3,3</b>	<b>0,1</b>	<b>0,5</b>	<b>0,9</b>	<b>0,7</b>	<b>1,1</b>	<b>2,5</b>

### 4.6.2 Weib

Lfd. Nr.	Kreisfreie Stadt Landkreis Land	Gestorbene je 1 000 weibliche Personen						
		unter 1	1 - 15	15 - 20	20 - 25	25 - 30	30 - 40	40 - 45
<b>Kreisfreie Städte</b>								
1	Greifswald .....	8,5	-	-	-	0,4	0,3	1,7
2	Neubrandenburg.....	-	-	0,7	-	-	0,6	1,3
3	Rostock .....	3,5	0,1	0,5	-	0,4	0,3	1,3
4	Schwerin.....	-	0,4	0,5	1,2	0,3	0,8	1,5
5	Stralsund .....	11,2	-	-	-	-	0,7	2,0
6	Wismar.....	-	-	1,3	-	0,7	0,5	1,3
<b>Landkreise</b>								
7	Bad Doberan .....	4,4	-	0,4	0,3	0,4	0,3	1,6
8	Demmin.....	3,1	-	-	-	0,5	0,8	1,9
9	Güstrow .....	2,7	-	-	0,4	-	1,0	0,5
10	Ludwigslust.....	6,2	-	0,7	0,6	0,3	0,2	1,0
11	Mecklenburg-Strelitz .....	3,6	-	-	-	1,1	0,5	0,9
12	Müritz.....	-	0,3	-	-	1,2	0,3	1,2
13	Nordvorpommern.....	5,1	0,2	-	0,8	0,8	0,5	-
14	Nordwestmecklenburg .....	6,4	-	0,4	0,3	0,3	-	0,2
15	Ostvorpommern.....	2,6	0,2	-	0,7	0,7	0,6	1,0
16	Parchim .....	3,1	0,4	1,0	-	-	0,8	1,8
17	Rügen.....	4,0	-	-	-	0,5	0,3	0,4
18	Uecker-Randow.....	3,9	-	-	0,5	1,2	0,3	2,3
<b>19</b>	<b>Mecklenburg-Vorpommern.....</b>	<b>3,9</b>	<b>0,1</b>	<b>0,3</b>	<b>0,3</b>	<b>0,4</b>	<b>0,5</b>	<b>1,1</b>



## 2009 nach Geschlecht

### lich

im Alter von ... bis unter ... Jahren								Insgesamt	Lfd. Nr.
45 - 50	50 - 55	55 - 60	60 - 65	65 - 70	70 - 75	75 - 80	80 und mehr		
4,9	11,1	13,0	10,4	30,3	26,0	41,0	117,4	10,0	1
4,5	5,8	10,5	11,1	17,4	28,4	56,2	123,6	10,4	2
5,1	6,4	11,9	11,1	17,7	30,0	47,2	115,9	10,6	3
6,6	6,3	10,8	14,4	15,4	29,6	50,5	113,6	11,3	4
5,6	9,7	19,0	15,1	25,8	38,4	47,5	99,4	13,4	5
5,3	5,2	15,4	13,8	26,8	28,9	50,7	133,1	12,7	6
1,9	4,8	7,2	14,4	19,3	30,6	48,0	134,0	9,4	7
8,4	10,3	13,4	14,0	24,1	37,7	55,2	109,8	12,7	8
4,7	8,0	9,3	11,3	25,9	29,2	63,9	121,6	11,8	9
2,8	6,4	8,1	14,2	24,3	36,2	61,7	139,1	11,0	10
4,9	8,0	8,8	8,6	22,3	37,4	73,0	120,1	12,0	11
3,1	4,3	9,0	11,7	15,2	34,4	56,0	128,5	10,6	12
5,9	5,1	10,9	16,4	20,8	39,9	58,3	121,2	12,4	13
4,2	6,8	9,4	14,5	20,0	35,8	62,4	114,6	10,3	14
3,0	7,9	10,7	13,6	18,4	31,5	52,1	141,5	11,9	15
3,1	6,2	10,5	18,2	22,7	32,0	55,2	134,0	11,7	16
4,9	5,9	7,8	12,9	28,8	31,9	60,9	116,3	12,0	17
3,8	5,8	9,9	17,9	27,9	33,8	68,4	128,9	13,0	18
<b>4,4</b>	<b>6,7</b>	<b>10,4</b>	<b>13,6</b>	<b>21,5</b>	<b>33,0</b>	<b>55,9</b>	<b>123,0</b>	<b>11,4</b>	<b>19</b>

### lich

im Alter von ... bis unter ... Jahren								Insgesamt	Lfd. Nr.
45 - 50	50 - 55	55 - 60	60 - 65	65 - 70	70 - 75	75 - 80	80 und mehr		
1,0	2,0	3,4	6,8	13,0	16,8	31,4	92,2	9,6	1
2,0	1,3	2,4	4,8	8,5	9,8	29,6	92,9	8,6	2
1,2	3,1	3,7	3,2	7,2	12,8	26,7	86,6	8,9	3
3,5	3,9	4,5	8,2	9,5	9,5	32,0	97,4	12,0	4
2,1	2,8	6,3	4,0	11,6	17,7	30,8	111,9	13,0	5
2,3	4,1	5,0	4,3	8,1	16,4	31,6	89,4	11,8	6
0,5	1,8	2,7	5,8	8,7	10,9	33,1	117,8	9,7	7
2,5	2,5	5,2	6,6	8,6	16,1	36,3	91,0	11,7	8
1,8	3,3	3,5	3,1	10,6	16,9	30,8	85,1	10,4	9
1,7	2,6	4,2	7,2	10,1	19,0	33,3	98,3	10,8	10
0,5	1,1	3,9	7,2	9,5	20,7	32,0	104,1	11,5	11
1,3	2,4	3,5	8,1	7,7	14,9	29,2	105,1	10,9	12
1,6	2,5	4,0	7,2	11,7	15,3	32,5	100,4	11,0	13
2,5	3,0	3,9	4,8	6,2	17,1	32,8	98,6	9,4	14
1,6	3,2	4,4	4,7	9,1	17,0	29,9	107,1	11,4	15
2,9	1,6	2,9	7,7	9,7	16,4	34,5	113,1	12,2	16
2,0	3,0	3,6	2,8	14,8	14,9	34,4	115,0	12,0	17
2,3	2,4	4,7	5,4	6,9	17,5	33,0	113,4	13,1	18
<b>1,8</b>	<b>2,6</b>	<b>3,9</b>	<b>5,6</b>	<b>9,3</b>	<b>15,3</b>	<b>31,6</b>	<b>100,2</b>	<b>10,8</b>	<b>19</b>

#### 4.7 Gestorbene 2009 nach Altersgruppen und Geschlecht

Kreisfreie Stadt Landkreis Land	Alter von ... bis unter ... Jahren											
	unter 1 Jahr		1 - 15		15 - 25		25 - 45		45 - 65		65 und mehr	
	männ- lich	weib- lich	männ- lich	weib- lich	männ- lich	weib- lich	männ- lich	weib- lich	männ- lich	weib- lich	männ- lich	weib- lich
<b>Kreisfreie Städte</b>												
Greifswald .....	-	2	1	-	2	-	9	5	66	21	181	242
Neubrandenburg .....	1	-	-	-	3	1	8	5	74	25	245	259
Rostock .....	5	3	2	1	10	2	40	15	217	73	768	820
Schwerin .....	2	-	-	2	4	5	17	10	120	67	375	511
Stralsund .....	-	3	1	-	4	-	14	6	93	30	262	348
Wismar .....	1	-	-	-	-	1	10	4	58	24	209	238
<b>Landkreise</b>												
Bad Doberan .....	1	2	1	-	4	2	18	11	120	43	410	511
Demmin .....	3	1	1	-	3	-	12	10	148	47	349	419
Güstrow .....	-	1	-	-	5	1	15	7	124	43	448	471
Ludwigslust .....	2	3	-	-	7	4	15	7	136	64	522	590
Mecklenburg-Strelitz .....	-	1	-	-	-	-	13	7	98	32	363	415
Müritz .....	1	-	1	1	5	-	9	6	65	33	263	322
Nordvorpommern .....	-	2	2	1	10	2	26	5	150	56	475	525
Nordwestmecklenburg .....	2	3	1	-	4	2	26	2	149	59	426	483
Ostvorpommern .....	-	1	-	1	2	2	20	9	141	54	465	543
Parchim .....	3	1	-	2	5	2	27	11	135	51	404	528
Rügen .....	-	1	-	-	1	-	20	3	82	31	303	381
Uecker-Randow .....	1	1	-	-	7	1	15	9	98	39	360	430
<b>Mecklenburg- Vorpommern .....</b>	<b>22</b>	<b>25</b>	<b>10</b>	<b>8</b>	<b>76</b>	<b>25</b>	<b>314</b>	<b>132</b>	<b>2 074</b>	<b>792</b>	<b>6 828</b>	<b>8 036</b>