



Natürliche Bevölkerungsbewegung in Mecklenburg-Vorpommern

2008

(endgültige Ergebnisse)

Bestell-Nr.: A213J 2008 00

Herausgabe: 21. Oktober 2009

Printausgabe: EUR 4,00

Herausgeber: Statistisches Amt Mecklenburg-Vorpommern, Lübecker Straße 287, 19059 Schwerin,
Telefon: 0385 4801-0, Telefax: 0385 4801-4123, Internet: <http://www.statistik-mv.de>, E-Mail: statistik.post@statistik-mv.de

Zuständiger Dezernent: Jan Karpinski, Telefon: 0385 4801-4570

© Statistisches Amt Mecklenburg-Vorpommern, Schwerin, 2009
Auszugsweise Vervielfältigung und Verbreitung mit Quellenangabe gestattet.

Zeichenerklärungen und Abkürzungen

-	nichts vorhanden
0	weniger als die Hälfte von 1 in der letzten besetzten Stelle, jedoch mehr als nichts
.	Zahlenwert unbekannt oder geheim zu halten
...	Zahl lag bei Redaktionsschluss noch nicht vor
x	Aussage nicht sinnvoll oder Fragestellung nicht zutreffend
/	keine Angabe, da Zahlenwert nicht ausreichend genau oder nicht repräsentativ
()	Zahl hat eingeschränkte Aussagefähigkeit
p	vorläufige Zahl
s	geschätzte Zahl
r	berichtigte Zahl

Abweichungen in den Summen erklären sich aus dem Auf- und Abrunden der Einzelwerte.

Inhaltsverzeichnis

1.	Vorbemerkungen.....	4
2.	Ergebnisse der natürlichen Bevölkerungsbewegung 2008	5
3.	Landesdaten.....	8
3.1	Eheschließungen, Geborene, Gestorbene seit 1955	8
3.1.1	Absolute Zahlen.....	8
3.1.2	Verhältniszahlen	10
3.2	Eheschließungen, Geborene, Gestorbene 2008 nach Kalendermonaten und Vierteljahren	12
3.2.1	Absolute Zahlen.....	12
3.2.2	Verhältniszahlen	12
3.3	Durchschnittliches Heiratsalter nach bisherigem Familienstand.....	14
3.4	Eheschließungen 2008 nach Altersgruppen der Ehepartner	14
3.5	Eheschließende nach Altersgruppen und bisherigem Familienstand	15
3.6	Erstehen und Wiederverheiratungen	15
3.7	Eheschließungen nach Staatsangehörigkeit der Ehepartner.....	16
3.8	Eheschließungen 2008 nach Religionszugehörigkeit der Ehepartner.....	16
3.9	Geborene 2008 nach dem Alter der Mutter.....	17
3.10	Geburtenziffern.....	18
3.11	Ehelich Lebendgeborene nach Lebendgeborenenfolge und Ehedauer der Mutter.....	19
3.12	Durchschnittliches Alter der Mütter bei der Geburt ihrer lebendgeborenen Kinder.....	19
3.13	Ehelich Lebendgeborene 2008 nach dem Alter der Eltern.....	20
3.14	Lebend- und Totgeborene 2008 nach Geburtsgewicht und Geschlecht	20
3.15	Lebendgeborene und Gestorbene 2008 nach Gemeindegrößenklassen	20
3.16	Mehrlingsgeburten und Mehrlingskinder	21
3.17	Gestorbene Säuglinge 2008 nach Lebensdauer, Geschlecht und Legitimität	22
3.18	Lebenserwartung nach Alter und Geschlecht	23
3.19	Gestorbene 2008 nach Altersgruppen und Familienstand	23
3.20	Gestorbene 2008 nach Altersgruppen, Familienstand und Geschlecht sowie Sterbeziffern	24
4.	Kreisdaten	25
4.1	Lebendgeborene in Mecklenburg-Vorpommern seit 1980	25
4.1.1	Absolute Zahlen.....	25
4.1.2	Je 1 000 Einwohner.....	25
4.2	Eheschließungen, Geborene, Gestorbene 2008.....	26
4.2.1	Absolute Zahlen.....	26
4.2.2	Verhältniszahlen	26
4.3	Geburtenziffern.....	28
4.4	Lebendgeborene 2008 nach Altersgruppen der Mütter.....	30
4.5	Gestorbene in Mecklenburg-Vorpommern seit 1980.....	31
4.5.1	Absolute Zahlen.....	31
4.5.2	Je 1 000 Einwohner.....	31
4.6	Sterbeziffern 2008 nach Geschlecht	32
4.6.1	Männlich	32
4.6.2	Weiblich	32
4.7	Gestorbene 2008 nach Altersgruppen und Geschlecht	34

1. Vorbemerkungen

Erhebungsgrundlagen für die Statistik der Eheschließungen, Geburten und Sterbefälle sind Zählkarten, die der Standesbeamte ausfüllt, der die regionale Zuordnung der Eheschließungen nach dem Registrierort, der Geburten nach der Wohngemeinde der Mutter, der Sterbefälle nach der Wohngemeinde des Gestorbenen beurkundet.

Eheschließungen

Hier werden alle standesamtlichen Trauungen im Land gezählt, auch die von Ausländern und Ausländerinnen, mit Ausnahme der Fälle, in denen beide Ehegatten zu den im früheren Bundesgebiet stationierten ausländischen Streitkräften bzw. zu den ausländischen diplomatischen und konsularischen Vertretungen und ihren Familienangehörigen gehören.

Geborene

Als Lebendgeborene werden Kinder gezählt, bei denen nach Trennung vom Mutterleib entweder das Herz geschlagen, die Nabelschnur pulsiert oder die natürliche Lungenatmung eingesetzt hat. Die übrigen Kinder gelten als Totgeborene oder Fehlgeburten. Als Totgeborene zählen nur Kinder, deren Geburtsgewicht mindestens 500 g beträgt.

Fehlgeburten werden vom Standesbeamten nicht registriert und bleiben daher in der Statistik der natürlichen Bevölkerungsbewegung außer Betracht.

Die Unterscheidung der Geborenen nach dem Familienstand der Eltern richtet sich nach den Vorschriften des Bürgerlichen Gesetzbuches (§ 92 ff.).

Methodenwechsel

Für die Darstellung der Geborenen nach dem Alter der Mutter und den Geburtenziffern wurde bis 1999 das Alter der Mutter als Differenz aus Berichtsjahr und Geburtsjahr ermittelt.

Ab dem Jahr 2000 wird dieses als Differenz aus dem Geburtsmonat/-jahr des Kindes und dem Geburtsmonat/-jahr der Mutter berechnet, damit sind die Daten ab 2000 nicht direkt vergleichbar mit denen der Vorjahre (Tabellen: 3.9; 3.10; 4.3; 4.4).

Geburtenhäufigkeit

Allgemeine Geburtenziffer = Anzahl der Lebendgeborenen, bezogen auf 1 000 Einwohner; allgemeine Fruchtbarkeitsziffer = Anzahl der Lebendgeborenen, bezogen auf 1 000 Frauen im Alter von 15 bis unter 45 Jahren; altersspezifische Geburtenziffer = Anzahl der Lebendgeborenen der Mütter bestimmten Alters je 1 000 Frauen gleichen Alters; zusammengefasste Geburtenziffer = Summe der altersspezifischen Geburtenziffern, Zahl der Kinder, die 1 000 Frauen im Laufe ihres Lebens gebären, und zwar unter der Annahme, dass sich die altersspezifischen Geburtenziffern künftig nicht ändern. Die zusammengefasste Geburtenziffer wird von Änderungen im Altersaufbau nicht beeinflusst.

Gestorbene

Nicht als Sterbefall berücksichtigt werden Totgeborene, standesamtlich beurkundete Kriegssterbefälle und gerichtliche Todeserklärungen.

Sterblichkeit

Sterbeziffer nach Alter und Geschlecht = Gestorbene bestimmten Alters und Geschlechts je 1 000 Lebende gleichen Alters und Geschlechts.

Die Lebenserwartung als Ergebnis der Modellrechnung in der abgekürzten Form der Sterbetafel wird jährlich für einen Dreijahresdurchschnitt ermittelt. Sie gibt in Abhängigkeit des bereits erreichten Alters die Zeitspanne in Jahren an, die eine Person bei vollendetem Altersjahr x als künftige Lebenserwartung durchschnittlich hat.

Säuglingssterblichkeit

Im ersten Lebensjahr Gestorbene, bezogen auf die Lebendgeborenen eines gleich langen Berichtszeitraumes, soweit möglich unter Berücksichtigung der Geburtenentwicklung in den Monaten, in denen die gestorbenen Säuglinge geboren sind.

Die Ergebnisse vor dem **3.10.1990** basieren auf den Definitionen und Methoden der Statistik der natürlichen Bevölkerungsbewegung der DDR.

Im Wesentlichen bestehen folgende **Unterschiede zur Bundesstatistik**:

Eheschließungen: Es wurden alle standesamtlichen Trauungen gezählt, bei denen mindestens ein Partner seinen ständigen Wohnsitz in der DDR hatte.

Geborene: Als Lebendgeborene wurden Kinder gezählt, bei denen nach dem vollständigen Verlassen des Mutterleibes, unabhängig von der Durchtrennung der Nabelschnur oder von der Ausstoßung der Plazenta, Herzätigkeit und Lungenatmung vorhanden waren.

Säuglingssterblichkeit: Bei der Säuglingssterblichkeit wurden die im ersten Lebensjahr Gestorbenen stets auf die Lebendgeborenen des Berichtsjahres bezogen.

Auf- und Abrundungen werden im Allgemeinen ohne Rücksicht auf die Endsumme vorgenommen. Deshalb können sich bei der Summierung von Einzelangaben geringfügige Abweichungen zur Endsumme ergeben.

2. Ergebnisse der natürlichen Bevölkerungsbewegung 2008

Zusammenfassung

In Mecklenburg-Vorpommern wurden im Jahr 2008

10 464	Eheschließungen
13 098	Lebendgeborene
58	Totgeborene und
17 818	Sterbefälle

registriert.

Eheschließungen

Mit insgesamt 10 464 Eheschließungen im Jahr 2008 wurden 717 Ehen bzw. 7,4 Prozent mehr Ehen als im Vorjahr (9 747) geschlossen. Die Eheschließungsziffer liegt mit 6,2 Eheschließungen je 1 000 Einwohner weit über dem Bundesdurchschnitt (2008: 4,6).

Die Insel Rügen mit 1 641 Eheschließungen (23,6 Eheschließungen je 1 000 Einwohner) ist regional betrachtet wiederum deutlicher Spitzenreiter, während es in der Kreisfreien Stadt Greifswald nur 242 Paare (4,5 Eheschließungen je 1 000 Einwohner) waren. Eheschließungen werden nach dem Ereignisort - dem Sitz des Standesamtes - statistisch erfasst, es zeigt sich, dass sich im Landkreis Rügen immer mehr Touristen das Jawort geben.

Im Jahr 2008 wurden im Durchschnitt monatlich 872 Ehen geschlossen, in den Monaten August (2 416) und Mai (1 345) die meisten. Im Januar (196) war die geringste Anzahl von Eheschließungen zu verzeichnen.

Das durchschnittliche Heiratsalter in Mecklenburg-Vorpommern stieg 2008 bei den ledigen Männern auf 33,7 Jahre. 1990 waren es noch 25,8 Jahre. Bei den ledigen Frauen erhöhte sich das durchschnittliche Alter von 23,6 Jahren (1990) auf 30,7 Jahre (2008).

Mehr als die Hälfte der Eheschließenden Frauen waren 1990 jünger als 25 Jahre (Männer: 38,1 Prozent), während dieses 2008 nur noch auf 12,5 Prozent der Frauen und auf 4,6 Prozent der Männer zutraf.

Von den 10 464 Eheschließungen waren bei 10 152 beide Ehepartner Deutsche. 312 Ehen wurden von oder mit Ausländern geschlossen. Der Anteil der Eheschließungen, bei dem beide Ehepartner Ausländer waren, lag bei 0,2 Prozent.

Geburten

Die Zahl der Lebendgeborenen war 2008 mit 13 098 Geburten um 312 (+ 2,4 Prozent) höher als im Vorjahr.

Die Zahl der lebendgeborenen Kinder je 1 000 Einwohner, die 1994 auf 4,9 gesunken war, stieg bis zum Jahr 2008 auf 7,8 an, liegt aber weiterhin unter dem Bundesdurchschnitt (2008: 8,3).

Erneut zugenommen hat der Anteil der Lebendgeborenen von unverheirateten Müttern, der erstmals 1998 einen Anteil von über 50 Prozent erreichte und sich bis 2008 auf 63,3 Prozent erhöhte (Bundesdurchschnitt 2008: 32,1 Prozent).

Die Geburtenhäufigkeit (zusammengefasste Geburtenziffer) nimmt seit 1995 langsam zu und erreicht mit 1,40 Kindern je Frau 2008 ihren bisherigen Höhepunkt (1990: 1,64).

Frauen werden bei der Geburt ihrer Kinder zunehmend älter. 2008 betrug das durchschnittliche Lebensalter aller Mütter bei der Geburt 28,0 Jahre (1990: 25,2 Jahre). Bei den verheirateten Müttern ist es mit 30,4 Jahren deutlich höher als bei nicht verheirateten Müttern mit 26,6 Jahren.

Verheiratete Mütter waren bei der Geburt ihres ersten Kindes 2008 im Durchschnitt 4,2 Jahre älter als 1990. Das durchschnittliche Alter bei der Geburt des ersten Kindes in der Ehe lag bei 28,9 Jahren, des zweiten bei 30,6 Jahren und des dritten Kindes bei 32,4 Jahren.

Das Lebensalter nicht verheirateter Mütter war 2008 um 3,1 Jahre höher als 1990.

Lebendgeborene nach dem Alter der Mutter

Alter der Mutter von ... bis unter ... Jahren	Anteil an insgesamt in Prozent									
	1990	1995	2000	2002	2003	2004	2005	2006	2007	2008
Unter 20.....	5,7	5,0	6,8	7,4	7,0	6,3	6,5	6,5	5,7	5,4
20 - 25	43,4	26,4	25,7	27,1	25,6	25,4	25,4	24,5	23,2	22,1
25 - 30	35,1	40,3	31,8	29,9	31,2	32,7	33,3	33,5	34,8	34,4
30 - 35	12,0	20,6	25,5	24,3	24,2	23,6	22,9	22,5	23,0	25,1
35 - 40	3,3	6,6	8,7	9,4	10,0	10,1	10,0	10,6	11,3	11,0
40 u. mehr	0,5	1,2	1,5	1,8	2,0	2,0	2,0	2,4	2,0	2,1
Insgesamt.....	100	100	100	100	100	100	100	100	100	100

Mehr als die Hälfte aller Frauen (55,9 Prozent) waren zum Zeitpunkt der Geburt ihrer Kinder erwerbstätig. Bei den verheirateten Müttern lag dieser Anteil bei 63,0 Prozent, bei den nicht verheirateten Müttern bei 51,8 Prozent.

Von den 197 Mehrlingsgeburten waren 2008 195 Zwillings- und 2 Drillingsgeburten. 32,8 Prozent der Zwillingsgeburten waren zwei Jungen, 39,0 Prozent Pärchen und 28,2 Prozent zwei Mädchen.

Sterbefälle

Mit 10,6 Gestorbenen je 1 000 Einwohner erhöhte sich die Sterblichkeit in Mecklenburg-Vorpommern im Jahr 2008 geringfügig gegenüber dem Vorjahr (10,4). Die Zahl der Gestorbenen nahm um 1,3 Prozent auf 17 818 Personen zu.

Die Lebenserwartung Neugeborener lag 2008 für Jungen bei 75,13 Jahren und für Mädchen bei 81,75 Jahren (1996/98 Jungen: 71,00 Jahre; Mädchen: 78,85 Jahre). Die Lebenserwartung erhöhte sich nicht nur bei den Neugeborenen, sondern auch in den anderen Altersjahren. So hat heute ein 30-jähriger Mann eine durchschnittliche Lebenserwartung von 46,27 Jahren. Vor zehn Jahren waren es noch 3,64 Jahre weniger. Bei Frauen stieg die durchschnittliche Lebenserwartung in dieser Altersgruppe auf 52,38 Jahre (1998: 49,82 Jahre). Die Lebenserwartung eines 60-jährigen Mannes beträgt heute 19,99 Jahre, dass der Frauen sogar 24,18 Jahre.

Die Säuglingssterblichkeit erhöhte sich gegenüber dem Vorjahr um 45,5 Prozent. Von den 48 gestorbenen Säuglingen starben 29 in den ersten 28 Lebenstagen.

Sterblichkeitsentwicklung in Mecklenburg-Vorpommern

Jahr	Sterbeziffer		Gestorbene Säuglinge je 1 000 Lebendgeborene	Lebenserwartung ¹⁾			
	männliche Gestorbene je 1 000 Einwohner	weibliche		männlich		weiblich	
				0-jährig	65-jährig	0-jährig	65-jährig
				Jahre			
1990.....	11,6	11,7	7,1
1995.....	10,6	10,5	4,7	68,8	13,3	77,6	17,1
2000.....	9,7	9,8	4,5	72,1	14,5	79,7	18,4
2001.....	9,7	9,7	2,8	72,6	14,7	80,1	18,7
2002.....	9,6	10,1	4,3	73,1	15,0	80,3	18,8
2003.....	10,1	10,3	3,2	73,5	15,3	80,8	19,1
2004.....	9,8	10,0	4,2	73,8	15,5	80,8	19,1
2005.....	10,0	10,3	3,4	74,3	15,8	81,2	19,3
2006.....	10,2	10,1	4,0	74,5	15,9	81,4	19,5
2007.....	10,5	10,4	2,6	74,9	16,1	81,6	19,7
2008.....	10,6	10,6	3,7	75,1	16,3	81,8	19,8

1) jeweils berechnet als Durchschnitt der letzten 3 Jahre (Berichtsjahr und jeweilige Vorjahre)

Lebendgeborene und Gestorbene ausgewählter Jahre

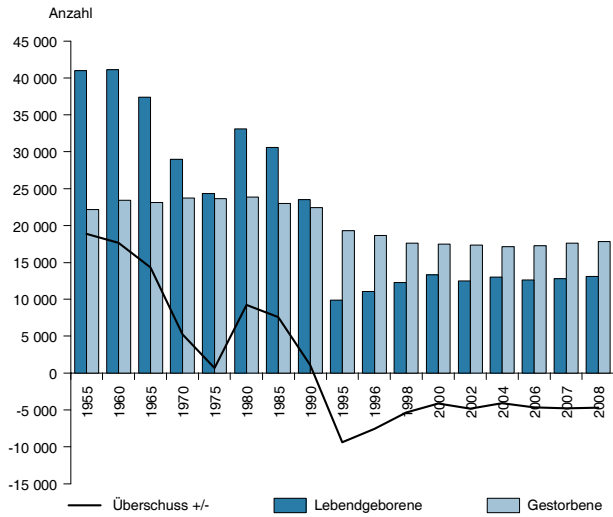

Eheschließungen, Lebendgeborene und Gestorbene 2008 nach Monaten

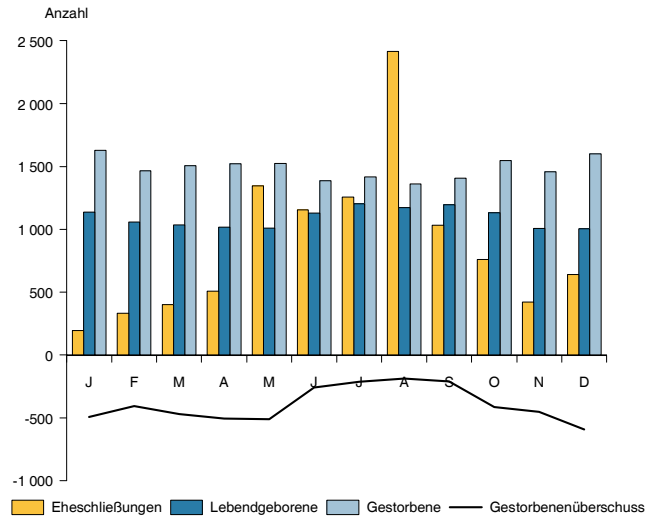

Geburtenziffer Lebendgeborene je 1 000 Frauen

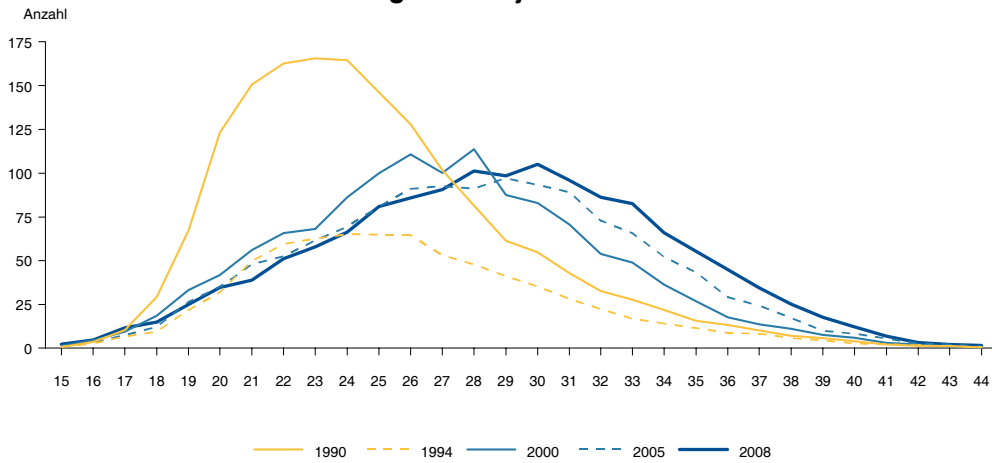

Gestorbenenüberschuss 2008 Personen je 1 000 Einwohner nach Kreisen

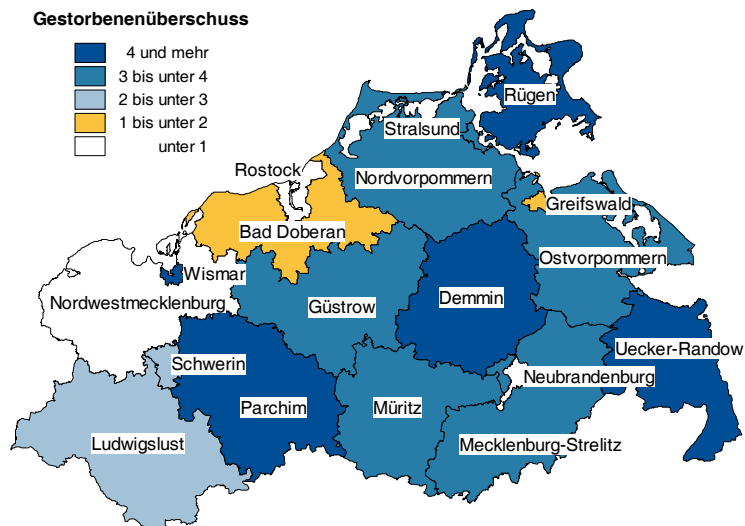

© StatA MV

3. Landes

3.1 Eheschließungen, Geborene,

3.1.1 Absolute

Lfd. Nr.	Jahr	Ehe- schließungen	Lebendgeborene				Totgeborene
			männlich	weiblich	insgesamt	darunter nicht verheirateter Mütter	
1	1955.....	17 853	21 181	19 827	41 008	.	712
2	1956.....	17 945	20 571	19 419	39 990	.	661
3	1957.....	17 558	20 313	18 627	38 940	.	691
4	1958.....	18 177	19 917	18 700	38 617	.	612
5	1959.....	18 791	21 112	19 990	41 102	.	639
6	1960.....	19 713	21 296	19 814	41 110	.	650
7	1961.....	19 404	21 406	20 155	41 561	.	596
8	1962.....	18 750	20 861	19 592	40 453	.	566
9	1963.....	17 070	20 887	19 681	40 568	.	553
10	1964.....	15 256	20 143	18 704	38 847	.	463
11	1965.....	14 395	19 239	18 168	37 407	.	445
12	1966.....	13 636	18 273	17 081	35 354	.	428
13	1967.....	12 898	16 501	15 932	32 433	.	352
14	1968.....	13 198	15 960	15 295	31 255	.	346
15	1969.....	13 949	15 386	14 497	29 883	.	317
16	1970.....	14 253	14 801	14 203	29 004	.	300
17	1971.....	14 521	14 839	13 962	28 801	.	259
18	1972.....	15 138	12 745	12 198	24 943	.	189
19	1973.....	16 316	11 948	11 268	23 216	.	210
20	1974.....	16 709	12 028	11 220	23 248	.	183
21	1975.....	17 689	12 498	11 858	24 356	.	177
22	1976.....	18 373	13 579	13 068	26 647	.	162
23	1977.....	19 042	16 085	15 246	31 331	.	220
24	1978.....	18 041	16 477	15 370	31 847	.	191
25	1979.....	17 622	16 658	15 520	32 178	.	216
26	1980.....	16 926	16 926	16 170	33 096	8 447	188
27	1981.....	16 202	16 260	15 435	31 695	8 956	197
28	1982.....	15 023	16 252	15 608	31 860	10 356	188
29	1983.....	16 261	15 889	14 905	30 794	10 615	183
30	1984.....	17 291	15 386	14 722	30 108	10 876	143
31	1985.....	17 564	15 682	14 899	30 581	11 025	153
32	1986.....	17 908	15 234	14 569	29 803	10 677	129
33	1987.....	18 373	15 824	14 784	30 608	10 458	171
34	1988.....	17 726	14 773	13 722	28 495	9 710	140
35	1989.....	16 732	13 635	12 768	26 403	9 174	109
36	1990.....	12 706	11 951	11 552	23 503	8 410	109
37	1991.....	5 465	6 927	6 708	13 635	6 153	61
38	1992.....	5 386	5 567	5 308	10 875	4 939	50
39	1993.....	5 458	4 905	4 527	9 432	4 239	38
40	1994.....	5 626	4 622	4 312	8 934	4 016	40
41	1995.....	6 113	5 086	4 792	9 878	4 477	65
42	1996.....	6 490	5 733	5 355	11 088	5 198	52
43	1997.....	6 299	6 264	5 782	12 046	5 684	62
44	1998.....	6 903	6 212	6 034	12 246	6 280	62
45	1999.....	8 029	6 466	6 123	12 589	6 842	66
46	2000.....	8 083	6 825	6 494	13 319	7 435	74
47	2001.....	7 869	6 644	6 324	12 968	7 470	75
48	2002.....	7 901	6 433	6 071	12 504	7 492	41
49	2003.....	7 872	6 502	6 280	12 782	7 773	56
50	2004.....	9 567	6 664	6 381	13 045	8 078	52
51	2005.....	9 743	6 244	6 113	12 357	7 842	50
52	2006.....	9 440	6 470	6 168	12 638	7 920	51
53	2007.....	9 747	6 561	6 225	12 786	8 058	65
54	2008.....	10 464	6 637	6 461	13 098	8 287	58

daten

Gestorbene seit 1955

Zahlen

		Gestorbene			Überschuss der Lebendgeborenen (+) bzw. Gestorbenen (-)		Lfd. Nr.
männlich	weiblich	insgesamt	und zwar				
			im 1. Lebensjahr	in den ersten			
				28	7		
			Lebenstagen				
11 068	11 103	22 171	2 018	.	.	+ 18 837	1
10 748	10 572	21 320	1 797	.	.	+ 18 670	2
11 519	11 383	22 902	1 693	.	.	+ 16 038	3
10 983	11 050	22 033	1 649	.	.	+ 16 584	4
11 756	11 533	23 289	1 607	.	.	+ 17 813	5
11 702	11 727	23 429	1 536	.	.	+ 17 681	6
10 912	11 152	22 064	1 348	.	.	+ 19 497	7
11 228	11 568	22 796	1 258	.	.	+ 17 657	8
10 583	10 957	21 540	1 174	.	.	+ 19 028	9
10 965	11 209	22 174	1 104	.	.	+ 16 673	10
11 561	11 564	23 125	847	.	.	+ 14 282	11
10 949	11 408	22 357	778	.	.	+ 12 997	12
10 753	11 054	21 807	664	.	.	+ 10 626	13
11 467	12 118	23 585	622	.	.	+ 7 670	14
11 788	12 211	23 999	596	.	.	+ 5 884	15
11 428	12 306	23 734	538	.	.	+ 5 270	16
10 884	11 640	22 524	544	.	.	+ 6 277	17
11 250	12 129	23 379	454	.	.	+ 1 564	18
10 859	11 721	22 580	357	.	.	+ 636	19
11 099	11 796	22 895	385	.	.	+ 353	20
11 243	12 417	23 660	400	.	.	+ 696	21
10 936	12 193	23 129	382	.	.	+ 3 518	22
10 961	11 812	22 773	421	.	.	+ 8 558	23
11 025	12 305	23 330	470	.	.	+ 8 517	24
11 120	12 032	23 152	410	.	.	+ 9 026	25
11 330	12 517	23 847	391	284	233	+ 9 249	26
10 931	12 386	23 317	404	289	231	+ 8 378	27
10 726	12 466	23 192	357	244	186	+ 8 668	28
10 702	11 608	22 310	330	234	173	+ 8 484	29
10 436	11 944	22 380	303	215	167	+ 7 728	30
10 687	12 314	23 001	271	189	137	+ 7 580	31
10 578	12 368	22 946	263	158	131	+ 6 857	32
10 060	11 540	21 600	237	155	121	+ 9 008	33
10 252	11 254	21 506	226	139	107	+ 6 989	34
9 955	11 276	21 231	174	112	91	+ 5 172	35
10 858	11 591	22 449	169	112	91	+ 1 054	36
10 308	11 169	21 477	111	59	45	- 7 842	37
9 851	10 501	20 352	85	51	41	- 9 477	38
9 800	9 763	19 563	68	33	26	- 10 131	39
9 727	10 108	19 835	67	37	27	- 10 901	40
9 483	9 807	19 290	45	24	14	- 9 412	41
9 064	9 578	18 642	56	35	29	- 7 554	42
8 832	9 108	17 940	68	42	32	- 5 894	43
8 542	9 077	17 619	62	36	27	- 5 373	44
8 521	8 937	17 458	61	44	30	- 4 869	45
8 575	8 885	17 460	59	30	20	- 4 141	46
8 467	8 712	17 179	36	25	23	- 4 211	47
8 362	8 971	17 333	54	34	26	- 4 829	48
8 669	9 046	17 715	41	26	18	- 4 933	49
8 361	8 773	17 134	55	36	26	- 4 089	50
8 494	8 890	17 384	42	21	17	- 5 027	51
8 584	8 701	17 285	51	30	18	- 4 647	52
8 745	8 850	17 595	33	23	18	- 4 809	53
8 836	8 982	17 818	48	29	14	- 4 720	54

3.1.2 Verhältnis

Lfd. Nr.	Jahr	Eheschließungen	Lebendgeborene	Gestorbene	Überschuss der Lebendgeborenen (+) bzw. Gestorbenen (-)
		je 1 000 Einwohner			
1	1955.....
2	1956.....	9,0	20,1	10,7	+ 9,4
3	1957.....	8,9	19,8	11,7	+ 8,2
4	1958.....	9,3	19,8	11,3	+ 8,5
5	1959.....	9,7	21,2	12,0	+ 9,2
6	1960.....	10,2	21,2	12,1	+ 9,1
7	1961.....	10,1	21,6	11,5	+ 10,1
8	1962.....	9,7	20,9	11,8	+ 9,1
9	1963.....	8,8	20,8	11,1	+ 9,8
10	1964.....	8,1	20,6	11,7	+ 8,8
11	1965.....	7,6	19,7	12,2	+ 7,5
12	1966.....	7,2	18,5	11,7	+ 6,8
13	1967.....	6,7	16,9	11,4	+ 5,6
14	1968.....	6,9	16,3	12,3	+ 4,0
15	1969.....	7,3	15,5	12,5	+ 3,1
16	1970.....	7,4	15,1	12,3	+ 2,7
17	1971.....	7,5	14,9	11,7	+ 3,3
18	1972.....	7,8	12,9	12,1	+ 0,8
19	1973.....	8,5	12,0	11,7	+ 0,3
20	1974.....	8,7	12,1	11,9	+ 0,2
21	1975.....	9,2	12,7	12,3	+ 0,4
22	1976.....	9,5	13,8	12,0	+ 1,8
23	1977.....	9,9	16,2	11,8	+ 4,4
24	1978.....	9,3	16,5	12,1	+ 4,4
25	1979.....	9,1	16,6	12,0	+ 4,7
26	1980.....	8,7	17,0	12,3	+ 4,8
27	1981.....	8,3	16,3	12,0	+ 4,3
28	1982.....	7,7	16,4	11,9	+ 4,5
29	1983.....	8,3	15,8	11,4	+ 4,3
30	1984.....	8,8	15,4	11,5	+ 4,0
31	1985.....	9,0	15,6	11,8	+ 3,9
32	1986.....	9,1	15,2	11,7	+ 3,5
33	1987.....	9,3	15,5	11,0	+ 4,6
34	1988.....	9,0	14,4	10,9	+ 3,5
35	1989.....	8,5	13,4	10,7	+ 2,6
36	1990.....	6,6	12,2	11,6	+ 0,5
37	1991.....	2,9	7,1	11,3	- 4,1
38	1992.....	2,9	5,8	10,8	- 5,1
39	1993.....	2,9	5,1	10,6	- 5,5
40	1994.....	3,1	4,9	10,8	- 5,9
41	1995.....	3,3	5,4	10,6	- 5,1
42	1996.....	3,6	6,1	10,2	- 4,1
43	1997.....	3,5	6,6	9,9	- 3,2
44	1998.....	3,8	6,8	9,8	- 3,0
45	1999.....	4,5	7,0	9,7	- 2,7
46	2000.....	4,5	7,5	9,8	- 2,3
47	2001.....	4,4	7,3	9,7	- 2,4
48	2002.....	4,5	7,1	9,9	- 2,8
49	2003.....	4,5	7,4	10,2	- 2,8
50	2004.....	5,5	7,5	9,9	- 2,4
51	2005.....	5,7	7,2	10,1	- 2,9
52	2006.....	5,6	7,4	10,2	- 2,7
53	2007.....	5,8	7,6	10,4	- 2,9
54	2008.....	6,2	7,8	10,6	- 2,8

Gestorbene seit 1955

zahlen

Lebendgeborene nicht verheirateter Mütter je 1 000 Lebend- geborene	Jungen je 1 000 lebend- geborene Mädchen	Totgeborene je 1 000 Geborene	Gestorbene Säuglinge			Lfd. Nr.
			im 1. Lebensjahr	in den ersten		
				28	7	
				Lebenstagen		
je 1 000 Lebendgeborene						
.	1 068,3	17,1	49,2	.	.	1
.	1 059,3	16,3	44,9	.	.	2
.	1 090,5	17,4	43,5	.	.	3
.	1 065,1	15,6	42,7	.	.	4
.	1 056,1	15,3	39,1	.	.	5
.	1 074,8	15,6	37,4	.	.	6
.	1 062,1	14,1	32,4	.	.	7
.	1 064,8	13,8	31,1	.	.	8
.	1 061,3	13,4	28,9	.	.	9
.	1 076,9	11,8	28,4	.	.	10
.	1 058,9	11,8	22,6	.	.	11
.	1 069,8	12,0	22,0	.	.	12
.	1 035,7	10,7	20,5	.	.	13
.	1 043,5	10,9	19,9	.	.	14
.	1 061,3	10,5	19,9	.	.	15
.	1 042,1	10,2	18,5	.	.	16
.	1 062,8	8,9	18,9	.	.	17
.	1 044,8	7,5	18,2	.	.	18
.	1 060,3	9,0	15,4	.	.	19
.	1 072,0	7,8	16,6	.	.	20
.	1 054,0	7,2	16,4	.	.	21
.	1 039,1	6,0	14,3	.	.	22
.	1 055,0	7,0	13,4	.	.	23
.	1 072,0	6,0	14,8	.	.	24
.	1 073,3	6,7	12,7	.	.	25
255,2	1 046,8	5,6	11,8	8,6	7,0	26
282,6	1 053,4	6,2	12,7	9,1	7,3	27
325,0	1 041,3	5,9	11,2	7,7	5,8	28
344,7	1 066,0	5,9	10,7	7,6	5,6	29
361,2	1 045,1	4,7	10,1	7,1	5,5	30
360,5	1 052,6	5,0	8,9	6,2	4,5	31
358,3	1 045,6	4,3	8,8	5,3	4,4	32
341,7	1 070,3	5,6	7,7	5,1	4,0	33
340,8	1 076,6	4,9	7,9	4,9	3,8	34
347,5	1 067,9	4,1	6,6	4,2	3,4	35
357,8	1 034,5	4,6	7,1	4,8	3,9	36
451,3	1 032,6	4,5	7,5	4,3	3,3	37
454,2	1 048,8	4,6	7,5	4,7	3,8	38
449,4	1 083,5	4,0	6,9	3,5	2,8	39
449,5	1 071,9	4,5	7,4	4,1	3,0	40
453,2	1 061,4	6,5	4,7	2,4	1,4	41
468,8	1 070,6	4,7	5,1	3,2	2,6	42
471,9	1 083,4	5,1	5,7	3,5	2,7	43
512,8	1 029,5	5,0	5,1	2,9	2,2	44
543,5	1 056,0	5,2	4,9	3,5	2,4	45
558,2	1 051,0	5,5	4,5	2,3	1,5	46
576,0	1 050,6	5,8	2,8	1,9	1,8	47
599,2	1 059,6	3,3	4,3	2,7	2,1	48
608,1	1 035,4	4,4	3,2	2,0	1,4	49
619,2	1 044,4	4,0	4,2	2,8	2,0	50
634,6	1 021,4	4,0	3,4	1,7	1,4	51
626,7	1 049,0	4,0	4,0	2,4	1,4	52
630,2	1 054,0	5,1	2,6	1,8	1,4	53
632,7	1 027,2	4,4	3,7	2,2	1,1	54

3.2 Eheschließungen, Geborene, Gestorbene 2008

3.2.1 Absolute

Lfd. Nr.	Monat/ Vierteljahr	Eheschließungen	Lebendgeborene			
			männlich	weiblich	insgesamt	darunter nicht verheirateter Mütter
1	Januar	196	574	562	1 136	721
2	Februar.....	331	566	491	1 057	636
3	März	400	501	534	1 035	661
4	1. Vierteljahr	927	1 641	1 587	3 228	2 018
5	April.....	508	529	488	1 017	641
6	Mai	1 345	507	502	1 009	633
7	Juni	1 154	550	579	1 129	722
8	2. Vierteljahr	3 007	1 586	1 569	3 155	1 996
9	Juli	1 257	579	624	1 203	747
10	August.....	2 416	616	557	1 173	719
11	September.....	1 034	601	594	1 195	765
12	3. Vierteljahr	4 707	1 796	1 775	3 571	2 231
13	Oktober	761	602	529	1 131	736
14	November.....	422	502	505	1 007	640
15	Dezember.....	640	510	496	1 006	666
16	4. Vierteljahr	1 823	1 614	1 530	3 144	2 042
17	Insgesamt	10 464	6 637	6 461	13 098	8 287

3.2.2 Verhältnis

Lfd. Nr.	Monat/ Vierteljahr	Eheschließungen	Lebendgeborene	Gestorbene	Überschuss der Lebend- geborenen (+) bzw. Gestorbenen (-)
1	Januar	1,4	8,0	11,4	- 3,5
2	Februar.....	2,5	7,9	11,0	- 3,1
3	März	2,8	7,3	10,6	- 3,3
4	1. Vierteljahr	2,2	7,7	11,0	- 3,3
5	April.....	3,7	7,4	11,0	- 3,7
6	Mai	9,5	7,1	10,7	- 3,6
7	Juni	8,4	8,2	10,1	- 1,9
8	2. Vierteljahr	7,2	7,6	10,6	- 3,1
9	Juli	8,8	8,5	10,0	- 1,5
10	August.....	17,0	8,3	9,6	- 1,3
11	September.....	7,5	8,7	10,2	- 1,5
12	3. Vierteljahr	11,2	8,5	9,9	- 1,5
13	Oktober	5,4	8,0	10,9	- 2,9
14	November.....	3,1	7,4	10,7	- 3,3
15	Dezember.....	4,5	7,1	11,3	- 4,2
16	4. Vierteljahr	4,3	7,5	11,0	- 3,5
17	Insgesamt	6,2	7,8	10,6	- 2,8

nach Kalendermonaten und Vierteljahren

Zahlen

Totgeborene	Gestorbene			Und zwar		Überschuss der Lebendgeborenen (+) bzw. Gestorbenen (-)	Lfd. Nr.
	männlich	weiblich	insgesamt	im 1. Lebensjahr	in den ersten 7 Lebenstagen		
3	763	867	1 630	4	-	- 494	1
5	743	722	1 465	4	3	- 408	2
6	782	723	1 505	2	-	- 470	3
14	2 288	2 312	4 600	10	3	- 1 372	4
7	746	775	1 521	4	1	- 504	5
4	733	789	1 522	6	1	- 513	6
6	709	679	1 388	3	2	- 259	7
17	2 188	2 243	4 431	13	4	- 1 276	8
2	683	732	1 415	6	3	- 212	9
6	687	674	1 361	4	2	- 188	10
8	715	691	1 406	4	-	- 211	11
16	2 085	2 097	4 182	14	5	- 611	12
4	761	785	1 546	7	2	- 415	13
3	719	740	1 459	2	-	- 452	14
4	795	805	1 600	2	-	- 594	15
11	2 275	2 330	4 605	11	2	- 1 461	16
58	8 836	8 982	17 818	48	14	- 4 720	17

zahlen

Lebendgeborene nicht verheirateter Mütter je 1 000 Lebendgeborene	Gestorbene		Totgeborene je 1 000 Geborene	Jungen je 1 000 lebendgeborene Mädchen	Lfd. Nr.
	im 1. Lebensjahr	in den ersten 7 Lebenstagen			
634,7	4,0	-	2,6	1 021	1
601,7	2,0	2,8	4,7	1 153	2
638,6	1,9	-	5,8	938	3
625,2	1,7	0,9	4,3	1 034	4
630,3	4,8	1,0	6,8	1 084	5
627,4	5,8	1,0	3,9	1 010	6
639,5	3,8	1,8	5,3	950	7
632,6	4,8	1,3	5,4	1 011	8
620,9	5,0	2,5	1,7	928	9
613,0	3,5	1,7	5,1	1 106	10
640,2	1,7	-	6,7	1 012	11
624,8	3,8	1,4	4,5	1 012	12
650,8	7,0	1,8	3,5	1 138	13
635,6	3,0	-	3,0	994	14
662,0	1,7	-	4,0	1 028	15
649,5	3,9	0,6	3,5	1 055	16
632,7	x	1,1	4,4	1 027	17

3.3 Durchschnittliches Heiratsalter nach bisherigem Familienstand

Jahr	Insgesamt	Familienstand vor der Eheschließung		
		ledig	verwitwet	geschieden
Männer				
1990	29,3	25,8	52,9	37,9
1991	31,7	26,7	55,9	40,6
1992	32,3	27,2	58,1	41,9
1993	32,6	27,8	58,6	42,3
1994	33,1	28,4	59,6	43,2
1995	33,4	28,8	61,8	43,5
1996	33,6	29,3	61,3	43,4
1997	34,0	29,5	60,3	44,2
1998	34,9	30,2	61,5	44,3
1999	34,2	30,7	59,2	44,6
2000	35,6	31,0	60,1	45,4
2001	37,1	31,9	61,2	47,0
2002	36,0	31,9	59,9	45,5
2003	36,1	32,0	58,7	46,3
2004	36,9	32,7	59,8	46,7
2005	37,2	33,1	63,2	47,0
2006	37,1	33,0	60,2	47,5
2007	37,6	33,3	61,3	48,3
2008	38,0	33,7	61,3	48,7
Frauen				
1990	26,8	23,6	44,7	35,1
1991	28,8	24,6	47,3	37,5
1992	29,5	25,2	44,5	38,9
1993	29,9	25,5	47,5	39,2
1994	30,2	26,0	46,2	39,8
1995	30,6	26,3	47,2	40,3
1996	30,8	26,8	44,4	40,5
1997	31,2	27,1	45,5	40,4
1998	32,1	27,7	47,4	41,5
1999	31,3	27,9	47,2	41,4
2000	32,6	28,1	47,2	42,2
2001	33,9	28,9	48,2	43,5
2002	32,9	28,8	50,3	42,1
2003	33,1	29,1	47,3	42,8
2004	34,0	29,8	47,5	43,4
2005	34,1	30,0	48,6	44,0
2006	34,0	30,1	49,0	44,4
2007	34,5	30,4	50,0	45,3
2008	34,9	30,7	51,3	45,8

3.4 Eheschließungen 2008 nach Altersgruppen der Ehepartner

Alter des Mannes von ... bis unter ... Jahren	Alter der Frau von ... bis unter ... Jahren							insgesamt
	unter 25	25 - 30	30 - 35	35 - 45	45 - 55	55 - 65	65 und älter	
Unter 25.....	362	104	14	4	1	-	-	485
25 - 30.....	646	1 252	194	49	1	-	-	2 142
30 - 35.....	203	1 012	874	183	6	-	-	2 278
35 - 45.....	87	454	875	1 476	222	11	-	3 125
45 - 55.....	7	51	85	631	791	89	2	1 656
55 - 65.....	2	3	4	83	278	163	22	555
65 und mehr.....	-	1	1	12	52	78	79	223
Insgesamt.....	1 307	2 877	2 047	2 438	1 351	341	103	10 464

3.5 Eheschließende nach Altersgruppen und bisherigem Familienstand

Jahr Alter von ... bis unter ... Jahren	Eheschließende Männer					Eheschließende Frauen				
	ledig	verwitwet	ge- schieden	ins- gesamt	darunter Nicht- deutsche	ledig	verwit- wet	ge- schieden	ins- gesamt	darunter Nicht- deutsche
1990	9 448	297	2 961	12 706	50	9 328	246	3 132	12 706	9
1991	3 740	208	1 517	5 465	188	3 727	124	1 614	5 465	54
1992	3 713	152	1 521	5 386	157	3 722	62	1 602	5 386	74
1993	3 844	167	1 447	5 458	187	3 801	98	1 559	5 458	121
1994	4 012	146	1 468	5 626	183	3 944	80	1 602	5 626	123
1995	4 409	165	1 539	6 113	252	4 287	84	1 742	6 113	148
1996	4 701	165	1 624	6 490	305	4 624	82	1 784	6 490	175
1997	4 527	147	1 625	6 299	316	4 399	73	1 827	6 299	186
1998	4 850	186	1 867	6 903	307	4 733	98	2 072	6 903	236
1999	5 658	176	2 195	8 029	272	5 488	110	2 431	8 029	213
2000	5 672	177	2 234	8 083	298	5 574	118	2 391	8 083	221
2001	5 312	199	2 358	7 869	260	5 207	137	2 525	7 869	263
2002	5 684	148	2 069	7 901	297	5 558	109	2 234	7 901	278
2003	5 691	122	2 059	7 872	259	5 589	95	2 188	7 872	242
2004	6 841	161	2 565	9 567	261	6 687	115	2 765	9 567	261
2005	7 026	126	2 591	9 743	224	6 919	120	2 704	9 743	249
2006	6 922	140	2 378	9 440	194	6 897	83	2 460	9 440	211
2007	7 050	148	2 549	9 747	159	7 094	102	2 551	9 747	206
2008	7 583	148	2 733	10 464	154	7 589	131	2 744	10 464	181
2008 nach Altersgruppen										
Unter 18.....	-	-	-	-	-	2	-	-	2	-
18 - 20	13	-	-	13	2	83	-	-	83	4
20 - 25	471	-	1	472	15	1 211	-	11	1 222	26
25 - 30	2 121	-	21	2 142	36	2 804	-	73	2 877	58
30 - 35	2 166	-	112	2 278	36	1 840	8	199	2 047	41
35 - 40	1 525	4	278	1 807	29	968	13	393	1 374	20
40 - 45	784	6	528	1 318	17	418	18	628	1 064	16
45 - 50	303	24	679	1 006	8	160	22	677	859	12
50 - 55	119	13	518	650	4	71	24	397	492	2
55 - 60	37	22	308	367	4	16	25	204	245	1
60 - 65	20	21	147	188	-	9	4	83	96	-
65 und mehr	24	58	141	223	3	7	17	79	103	1

3.6 Ersten und Wiederverheiratungen

Jahr	Eheschließungen insgesamt	Darunter			
		Ersten		Wiederverheiratungen	
		Anzahl	in Prozent zu insgesamt	Anzahl	in Prozent zu insgesamt
1990	12 706	8 177	64,4	2 107	16,6
1991	5 465	3 186	58,3	1 184	21,7
1992	5 386	3 170	58,9	1 121	20,8
1993	5 458	3 276	60,0	1 089	20,0
1994	5 626	3 405	60,5	1 075	19,1
1995	6 113	3 754	61,4	1 171	19,2
1996	6 490	3 995	61,6	1 160	17,9
1997	6 299	3 819	60,6	1 192	18,9
1998	6 903	4 064	58,9	1 384	20,0
1999	8 029	4 712	58,7	1 595	19,9
2000	8 083	4 792	59,3	1 629	20,2
2001	7 869	4 417	56,1	1 767	22,5
2002	7 901	4 822	61,0	1 481	18,7
2003	7 872	4 848	61,6	1 440	18,3
2004	9 567	5 766	60,3	1 805	18,9
2005	9 743	5 978	61,4	1 776	18,2
2006	9 440	6 015	63,7	1 636	17,3
2007	9 747	6 160	63,2	1 763	18,1
2008	10 464	6 611	63,2	1 903	18,2

3.7 Eheschließungen nach Staatsangehörigkeit der Ehepartner

Jahr	Insgesamt	Beide Ehepartner Deutsche	Von oder mit Ausländern			
			zusammen	beide Ehepartner Ausländer	Frau Deutsche Mann Ausländer	Mann Deutscher Frau Ausländerin
1991	5 465	5 231	234	8	180	46
1992	5 386	5 164	222	9	148	65
1993	5 458	5 158	300	8	179	113
1994	5 626	5 336	290	16	167	107
1995	6 113	5 734	379	21	231	127
1996	6 490	6 027	463	17	288	158
1997	6 299	5 813	486	16	300	170
1998	6 903	6 387	516	27	280	209
1999	8 029	7 564	465	20	252	193
2000	8 083	7 596	487	32	266	189
2001	7 869	7 384	485	38	222	225
2002	7 901	7 373	528	47	250	231
2003	7 872	7 404	468	33	226	209
2004	9 567	9 076	491	31	230	230
2005	9 743	9 305	438	35	189	214
2006	9 440	9 067	373	32	162	179
2007	9 747	9 409	338	27	132	179
2008	10 464	10 152	312	23	131	158

3.8 Eheschließungen 2008 nach Religionszugehörigkeit der Ehepartner

Religion des Mannes	Religion der Frau					
	evangelisch	römisch-katholisch	anders christlich ¹⁾	übrige ²⁾	gemeinschaftslos und ohne Angabe	insgesamt
Evangelisch	560	96	5	1	746	1 408
Römisch-katholisch.....	105	105	-	2	267	479
Anders christlich ¹⁾	-	-	20	-	4	24
Übrige ²⁾	3	-	-	6	17	26
Gemeinschaftslos und ohne Angabe.....	1 068	269	19	7	7 164	8 527
Insgesamt.....	1 736	470	44	16	8 198	10 464

1) Ostkirchen, altkatholisch u. ä., christliche Sondergemeinschaften

2) jüdische Religionsgemeinschaft, andere Religionen, freireligiös und Weltanschauungsgemeinschaften

3.9 Geborene 2008 nach dem Alter der Mutter

Alter der Mutter in Jahren	Lebendgeborene							Totge- borene
	ehelich	dar. mit erwerbs- tätiger Mutter	nicht verhei- rateter Mütter	dar. mit erwerbs- tätiger Mutter	insgesamt	und zwar		
						mit erwerbs- tätiger Mutter	mit ausländischer Staatsangehörig- keit	
14 und jünger.....	-	-	8	-	8	-	-	-
15	-	-	12	-	12	-	1	-
16	-	-	41	1	41	1	2	-
17	1	-	112	6	113	6	3	1
18	7	-	184	20	191	20	3	1
19	16	2	325	53	341	55	1	2
20	31	6	360	73	391	79	3	3
21	53	14	464	142	517	156	3	3
22	89	33	488	168	577	201	10	5
23	131	58	553	223	684	281	11	6
24	179	73	542	264	721	337	12	3
25	226	113	630	341	856	454	12	5
26	268	169	563	346	831	515	13	3
27	325	198	576	357	901	555	19	3
28	417	272	568	355	985	627	19	1
29	387	263	543	366	930	629	21	1
30	446	307	449	309	895	616	15	4
31	384	277	373	256	757	533	17	1
32	338	238	327	209	665	447	21	2
33	298	215	225	165	523	380	12	2
34	240	172	207	153	447	325	10	4
35	219	147	166	123	385	270	10	1
36	193	128	168	114	361	242	14	3
37	166	112	130	89	296	201	8	-
38	137	86	93	57	230	143	8	-
39	93	57	71	42	164	99	3	-
40	75	42	44	30	119	72	2	1
41	30	16	33	14	63	30	2	1
42	26	12	16	8	42	20	2	1
43	16	8	8	4	24	12	-	1
44	10	6	5	1	15	7	-	-
44 und jünger.....	4 801	3 024	8 284	4 289	13 085	7 313	257	58
45 und älter.....	10	7	3	2	13	9	-	-
Unbekannt	-	-	-	-	-	-	-	-
Insgesamt.....	4 811	3 031	8 287	4 291	13 098	7 322	257	58
davon								
männlich.....	2 436	1 560	4 201	2 149	6 637	3 709	125	27
weiblich	2 375	1 471	4 086	2 142	6 461	3 613	132	31
darunter								
mit deutscher Staats- angehörigkeit.....	4 664	3 001	8 177	4 267	12 841	7 268	x	58
davon								
männlich.....	2 363	1 545	4 149	2 133	6 512	3 678	x	27
weiblich	2 301	1 456	4 028	2 134	6 329	3 590	x	31
darunter								
mit ausländischer Staatsangehörigkeit....	147	30	110	24	257	54	257	-
davon								
männlich.....	73	15	52	16	125	31	125	-
weiblich	74	15	58	8	132	23	132	-

3.10 Geburtenziffern

Alter der Mutter in Jahren	Geburtenziffern											
	1990	1994	1995	2000	2001	2002	2003	2004	2005	2006	2007	2008
	Lebendgeborene je 1 000 Frauen nebenstehenden Alters											
14 und jünger.....	x	x	x	x	x	x	x	x	x	x	x	x
15	0,7	0,8	0,7	1,4	2,6	1,6	2,3	1,1	1,0	1,7	2,2	2,3
16	3,6	2,5	2,3	4,4	5,6	7,1	6,4	3,8	3,3	3,7	4,5	4,6
17	10,3	6,6	6,2	9,4	11,1	10,8	12,2	8,5	7,6	7,7	r 7,1	11,7
18	29,3	9,5	12,4	18,5	20,4	20,4	17,3	13,6	12,1	14,6	13,4	14,9
19	67,2	21,8	18,5	33,0	31,1	30,6	30,6	22,3	26,4	25,8	23,8	25,0
20	123,1	32,1	35,9	41,8	41,8	39,8	40,2	35,9	35,1	35,0	33,9	34,7
21	150,5	49,7	47,6	56,1	57,2	54,3	51,1	46,2	47,9	43,9	43,2	38,9
22	162,8	59,5	58,6	65,7	62,7	62,3	60,0	57,5	52,4	55,4	52,6	51,1
23	165,7	62,6	69,1	68,0	73,6	70,2	67,5	65,3	61,7	61,8	55,2	58,0
24	164,5	65,1	73,5	86,3	79,1	79,1	78,1	77,8	69,5	70,5	71,0	66,4
25	146,2	64,8	75,2	100,0	89,8	79,9	92,0	88,6	80,9	76,3	80,8	81,0
26	128,0	64,7	78,4	110,8	97,6	88,8	91,6	102,2	91,1	85,8	87,9	85,9
27	101,9	53,1	72,5	100,1	104,5	98,4	94,3	99,4	92,6	93,6	93,6	90,5
28	81,4	47,8	61,7	113,7	102,0	101,4	100,1	99,2	91,2	93,1	97,2	101,2
29	61,3	41,2	51,5	87,4	102,7	99,5	99,1	99,1	97,1	97,9	102,2	98,5
30	54,7	35,3	40,3	83,0	88,5	91,1	90,1	93,2	93,3	92,8	91,0	105,1
31	42,8	28,1	32,5	70,7	64,9	74,2	89,6	87,9	89,2	90,3	92,9	95,9
32	32,6	22,3	25,4	53,8	57,8	60,1	62,6	84,3	72,9	81,4	83,4	86,3
33	27,7	16,8	20,4	48,8	48,6	46,8	55,8	62,6	65,7	68,6	r 71,7	82,5
34	21,8	14,0	15,5	36,3	35,6	36,2	44,8	51,6	52,2	58,5	63,6	65,9
35	15,6	11,4	12,5	26,7	29,6	29,4	34,5	41,4	43,2	45,1	49,3	55,3
36	13,2	8,8	11,2	17,6	17,3	21,6	25,6	31,0	29,2	32,9	41,4	45,0
37	10,1	8,3	7,8	13,6	15,5	16,4	17,1	22,0	24,2	28,1	29,6	34,4
38	7,0	5,8	6,5	11,0	10,6	10,9	13,6	16,4	17,3	20,3	24,0	25,2
39	5,7	4,4	4,7	7,6	9,0	8,2	9,0	12,5	9,9	14,8	14,5	17,6
40	4,0	2,6	2,8	6,0	5,2	6,3	6,9	7,2	8,3	8,4	12,0	12,1
41	2,1	2,2	2,0	3,0	3,4	3,6	4,7	4,3	5,5	6,7	6,2	6,9
42	1,4	1,6	1,4	2,1	1,7	1,8	2,0	3,9	2,8	4,2	3,6	3,3
43	1,2	1,0	0,8	1,0	1,2	1,4	1,2	2,3	2,1	2,9	2,0	2,1
44	0,3	0,5	0,7	0,5	0,5	0,7	0,6	1,2	1,0	0,8	0,7	1,6
44 u. jünger ¹⁾	1 636,7	744,9	848,6	1 278,3	1 271,2	1 252,9	1 300,9	1 342,3	1 286,5	1 322,7	1 354,5	1 404,3
45 und älter.....	x	x	x	x	x	x	x	x	x	x	x	x
Insgesamt ²⁾	58,2	22,7	25,1	35,4	35,1	34,5	36,0	37,5	36,5	38,6	40,8	43,8

1) zusammengefasste Geburtenziffer
2) allgemeine Fruchtbarkeitsziffer

3.11 Ehelich Lebendgeborene nach Lebendgeborenenfolge und Ehedauer der Mutter

Jahr ¹⁾	Ehelich Lebendgeborene nach Lebendgeborenenfolge						
	insgesamt	davon als ... Kind geboren ²⁾					
		1.	2.	3.	4.	5.	6. oder weiteres
Ehedauer der Mutter in Jahren							
1990	15 093	6 263	6 503	1 693	409	128	97
1991	7 482	3 237	2 821	908	277	130	109
1992	5 936	2 084	2 413	860	325	145	109
1993	5 193	1 898	2 122	707	248	116	102
1994	4 918	1 870	1 922	693	253	94	86
1995	5 401	2 135	2 115	726	245	88	92
1996	5 890	2 285	2 374	823	245	97	66
1997	6 362	2 493	2 622	839	245	94	69
1998	5 966	2 365	2 391	827	239	75	69
1999	5 747	2 300	2 300	768	227	81	71
2000	5 884	2 257	2 482	787	211	78	69
2001	5 498	2 136	2 261	724	223	87	67
2002	5 012	1 889	2 194	667	161	54	47
2003	5 009	1 922	2 192	600	193	59	43
2004	4 967	1 943	2 097	620	190	71	46
2005	4 515	1 641	1 980	613	179	57	45
2006	4 718	1 693	2 099	641	174	56	55
2007	4 728	1 704	2 025	693	191	63	52
2008	4 811	1 789	2 085	658	182	51	46
2008 nach Ehedauer							
unter 1	1 025	712	255	47	8	3	-
1 bis unter 2	772	433	295	33	7	2	2
2 bis unter 3	609	245	309	44	9	2	-
3 bis unter 4	506	136	303	58	5	1	3
4 bis unter 5	405	83	232	72	15	3	-
5 bis unter 6	319	61	181	62	11	2	2
6 bis unter 7	233	31	117	63	16	2	4
7 bis unter 8	204	23	111	51	13	5	1
8 bis unter 9	170	20	86	42	13	6	3
9 bis unter 10	118	10	58	34	16	-	-
10 bis unter 15	315	27	105	107	50	13	13
15 bis unter 20	107	6	33	33	15	8	12
20 und mehr	28	2	-	12	4	4	6
2008 Mehrlingskinder							
Mehrlingskinder	194	49	79	46	14	2	4

1) einschließlich Eheschließungsjahr unbekannt

2) unter Berücksichtigung aller in der jetzigen Ehe lebendgeborenen und der legitimierten Kinder

3.12 Durchschnittliches Alter der Mütter bei der Geburt ihrer lebendgeborenen Kinder

Jahr	Durchschnittliches Alter der Mütter bei der Geburt ihrer ... lebendgeborenen Kinder						Von der Gesamtzahl der ehelich Lebendgeborenen waren ... Kinder in %		
	insgesamt	nicht verheiratet	ehelich	darunter			1.	2.	3.
				1. Kind	2. Kinder	3. Kinder			
1990	25,2	23,5	26,2	24,7	26,2	29,2	41,5	43,1	11,2
1995	27,1	25,2	28,5	27,0	28,4	31,1	39,5	39,2	13,4
1996	27,3	25,5	29,0	27,4	28,9	31,2	38,8	40,3	14,0
1997	27,6	25,8	29,3	27,5	29,3	31,9	39,2	41,2	13,2
1998	27,8	26,0	29,6	28,0	29,8	31,9	39,6	40,1	13,9
1999	27,8	26,0	29,8	28,1	30,0	32,3	40,0	40,0	13,4
2000	27,4	25,6	29,6	27,9	29,7	32,2	38,4	42,2	13,4
2001	27,3	25,5	29,7	27,9	29,9	32,1	38,9	41,1	13,2
2002	27,3	25,6	29,9	28,2	30,1	32,6	37,7	43,8	13,3
2003	27,5	25,9	30,0	28,4	30,3	32,3	38,4	43,8	12,0
2004	27,6	26,1	29,9	28,4	30,1	32,4	39,1	42,2	12,5
2005	27,5	26,1	30,1	28,3	30,2	32,4	36,3	43,9	13,6
2006	27,7	26,2	30,3	28,6	30,3	32,5	r 35,9	r 44,5	r 13,6
2007	27,8	26,4	30,2	28,5	30,5	32,2	r 36,0	r 42,8	r 14,7
2008	28,0	26,6	30,4	28,9	30,6	32,4	37,2	43,3	13,7

3.13 Ehelich Lebendgeborene 2008 nach dem Alter der Eltern

Alter der Mutter von ... bis unter ... Jahren	Alter des Vaters von ... bis unter ... Jahren						Insgesamt
	unter 20	20 - 25	25 - 30	30 - 35	35 - 40	40 und älter	
Unter 20.....	2	9	7	4	1	1	24
20 - 25.....	2	114	211	99	40	17	483
25 - 30.....	1	42	588	664	216	112	1 623
30 - 35.....	-	9	131	757	597	212	1 706
35 - 40.....	-	4	13	71	393	327	808
40 und älter.....	-	-	2	3	30	132	167
Insgesamt.....	5	178	952	1 598	1 277	801	4 811

3.14 Lebend- und Totgeborene 2008 nach Geburtsgewicht und Geschlecht

Geburtsgewicht von ... bis unter ... Gramm	Lebendgeborene			Totgeborene		
	insgesamt	männlich	weiblich	insgesamt	männlich	weiblich
- 1 000.....	82	42	40	22	9	13
1 000 - 1 500.....	91	48	43	5	1	4
1 500 - 2 000.....	159	82	77	3	2	1
2 000 - 2 500.....	554	245	309	10	8	2
2 500 - 3 000.....	1 905	830	1 075	8	3	5
3 000 - 3 500.....	4 595	2 152	2 443	6	3	3
3 500 - 4 000.....	4 083	2 229	1 854	1	-	1
4 000 und mehr.....	1 623	1 007	616	3	1	2
Insgesamt ¹⁾.....	13 098	6 637	6 461	58	27	31

1) einschließlich ohne Gewichtsangabe

3.15 Lebendgeborene und Gestorbene 2008 nach Gemeindegrößenklassen

Gemeindegrößenklasse (Einwohner)	Lebendgeborene				Gestorbene	
	insgesamt	und zwar			insgesamt	darunter männlich
		männlich	ehelich	nicht verheirateter Mütter		
unter 2 000.....	3 450	1 750	1 476	1 974	4 266	2 323
2 000 bis unter 5 000.....	1 889	926	751	1 138	2 826	1 327
5 000 bis unter 20 000.....	2 669	1 370	932	1 737	4 440	2 099
20 000 bis unter 100 000.....	3 308	1 681	1 048	2 260	4 350	2 107
100 000 und mehr.....	1 782	910	604	1 178	1 936	980
Insgesamt.....	13 098	6 637	4 811	8 287	17 818	8 836

3.16 Mehrlingsgeburten und Mehrlingskinder

Jahr	Frauen mit						
	Zwillingsgeburten			Drillingsgeburten			
	2 Jungen	1 Junge 1 Mädchen	2 Mädchen	3 Jungen	2 Jungen 1 Mädchen	1 Junge 2 Mädchen	3 Mädchen
1990	68	70	75	-	-	1	1
1991	58	43	53	-	1	1	-
1992	27	40	44	-	1	1	-
1993	32	23	29	1	-	1	1
1994	39	33	39	-	2	-	-
1995	38	29	44	2	1	-	-
1996	57	44	41	2	3	4	-
1997	61	52	51	-	-	4	1
1998	46	46	61	-	1	2	1
1999	48	50	58	1	2	1	1
2000	76	51	63	3	1	-	1
2001	49	61	67	-	-	1	-
2002	64	60	52	1	1	1	1
2003	65	61	71	1	-	-	-
2004	70	71	72	-	1	1	-
2005	57	48	58	1	-	1	-
2006	64	66	58	-	1	2	-
2007	67	59	57	-	-	-	3
2008	64	76	55	1	-	1	-

Jahr	Mehrlingskinder								
	insgesamt	Jungen				Mädchen			
		Lebendgeborene		Totgeborene		Lebendgeborene		Totgeborene	
		ehelich	nicht ver- heirateter Mütter	ehelich	nicht ver- heirateter Mütter	ehelich	nicht ver- heirateter Mütter	ehelich	nicht ver- heirateter Mütter
1990	432	144	62	-	1	148	76	-	1
1991	314	106	56	-	-	103	46	2	1
1992	228	51	44	-	2	87	44	-	-
1993	177	45	46	-	-	47	38	1	-
1994	228	59	56	-	-	61	48	1	3
1995	231	71	36	1	5	64	53	-	1
1996	311	94	77	1	2	78	56	2	1
1997	343	104	69	2	3	98	67	-	-
1998	322	92	50	1	-	94	78	3	4
1999	327	107	47	-	-	113	59	1	-
2000	395	135	76	3	-	99	82	-	-
2001	357	92	65	3	-	103	93	-	1
2002	364	106	84	-	2	92	78	-	2
2003	397	96	97	-	1	111	90	-	2
2004	432	106	101	3	4	117	95	3	3
2005	332	81	82	-	3	73	92	1	-
2006	385	114	82	-	2	93	90	1	3
2007	375	88	105	-	-	84	98	-	-
2008	396	96	111	1	-	98	90	-	-

3.17 Gestorbene Säuglinge 2008 nach Lebensdauer, Geschlecht und Legitimität

Lebensdauer in Tagen	Jungen	Mädchen	Insgesamt	Ehelich	Nicht verheirateter Mütter
0 (am Tage der Geburt gestorben).....	4	3	7	3	4
1 (am 2. Lebenstag gestorben).....	1	1	2	1	1
davon					
weniger als 24 Stunden alt	1	1	2	1	1
mehr als 24 Stunden alt	-	-	-	-	-
2 (am 3. Lebenstag gestorben).....	-	-	-	-	-
3 (am 4. Lebenstag gestorben).....	3	-	3	2	1
4 (am 5. Lebenstag gestorben).....	-	1	1	1	-
5 (am 6. Lebenstag gestorben).....	1	-	1	1	-
6 (am 7. Lebenstag gestorben).....	-	-	-	-	-
In den ersten 7 Lebenstagen gestorben.....	9	5	14	8	6
7 - 13 (am 8. - 14. Lebenstag gestorben).....	7	4	11	6	5
14 - 20 (am 15. - 21. Lebenstag gestorben).....	-	2	2	-	2
21 - 27 (am 22. - 28. Lebenstag gestorben).....	-	2	2	-	2
In den ersten 28 Lebenstagen gestorben.....	16	13	29	14	15

Lebensdauer in Monaten	Jungen	Mädchen	Insgesamt	Ehelich	Nicht verheirateter Mütter
0.....	16	13	29	14	15
1.....	3	4	7	3	4
2.....	1	2	3	1	2
3.....	2	1	3	1	2
4.....	-	2	2	-	2
5.....	2	-	2	2	-
6.....	-	1	1	1	-
7.....	1	-	1	1	-
8.....	-	-	-	-	-
9.....	-	-	-	-	-
10.....	-	-	-	-	-
11.....	-	-	-	-	-
Insgesamt 2008.....	25	23	48	23	25
1990.....	89	80	169	97	72
1991.....	63	48	111	56	55
1992.....	47	38	85	48	37
1993.....	30	38	68	37	31
1994.....	47	20	67	36	31
1995.....	22	23	45	26	19
1996.....	27	29	56	40	16
1997.....	41	27	68	53	15
1998.....	38	24	62	54	8
1999.....	37	24	61	51	10
2000.....	33	26	59	51	8
2001.....	21	15	36	33	3
2002.....	24	30	54	50	4
2003.....	21	20	41	34	7
2004.....	30	25	55	47	8
2005.....	30	12	42	36	6
2006.....	27	24	51	43	8
2007.....	21	12	33	18	15

3.18 Lebenserwartung nach Alter und Geschlecht

Vollendetes Alter	Durchschnittliche Lebenserwartung in Jahren im Alter x															
	männlich								weiblich							
	1996/ 1998	1999/ 2001	2001/ 2003	2002/ 2004	2003/ 2005	2004/ 2006	2005/ 2007	2006/ 2008	1996/ 1998	1999/ 2001	2001/ 2003	2002/ 2004	2003/ 2005	2004/ 2006	2005/ 2007	2006/ 2008
0	71,00	72,55	73,49	73,84	74,03	74,53	74,85	75,13	78,85	80,12	80,75	80,83	81,09	81,38	81,60	81,75
1	70,43	71,91	72,74	73,13	73,34	73,87	74,19	74,48	78,24	79,42	80,03	80,16	80,33	80,65	80,87	81,02
5	66,53	68,03	68,82	69,21	69,43	69,96	70,27	70,55	74,35	75,50	76,09	76,20	76,41	76,71	76,93	77,08
10	61,60	63,09	63,89	64,27	64,49	65,01	65,32	65,60	69,40	70,53	71,12	71,24	71,46	71,75	71,96	72,11
15	56,65	58,17	58,95	59,33	59,56	60,07	60,38	60,66	64,45	65,59	66,16	66,27	66,50	66,79	67,00	67,14
20	51,97	53,48	54,22	54,56	54,79	55,29	55,59	55,85	59,59	60,70	61,25	61,36	61,60	61,88	62,08	62,21
25	47,32	48,81	49,55	49,85	50,09	50,55	50,84	51,08	54,69	55,82	56,33	56,44	56,68	56,96	57,16	57,29
30	42,63	44,06	44,79	45,08	45,34	45,76	46,04	46,27	49,82	50,91	51,42	51,53	51,77	52,04	52,25	52,38
35	38,03	39,34	40,03	40,30	40,57	40,98	41,25	41,48	44,96	46,02	46,54	46,62	46,87	47,14	47,36	47,50
40	33,53	34,74	35,43	35,70	35,94	36,32	36,54	36,74	40,18	41,21	41,71	41,79	42,02	42,28	42,50	42,65
45	29,25	30,37	31,02	31,27	31,49	31,86	32,05	32,21	35,49	36,50	37,01	37,08	37,29	37,53	37,73	37,88
50	25,14	26,17	26,82	27,06	27,29	27,60	27,78	27,92	30,90	31,85	32,38	32,45	32,63	32,88	33,07	33,23
55	21,19	22,11	22,79	23,06	23,29	23,59	23,76	23,87	26,42	27,32	27,81	27,89	28,06	28,30	28,49	28,65
60	17,50	18,26	18,90	19,19	19,41	19,70	19,86	19,99	22,01	22,92	23,36	23,43	23,59	23,84	24,02	24,18
65	14,10	14,71	15,31	15,54	15,72	15,95	16,09	16,27	17,85	18,65	19,07	19,11	19,26	19,50	19,68	19,84
70	11,07	11,58	12,12	12,30	12,42	12,56	12,64	12,78	13,99	14,69	15,05	15,04	15,15	15,36	15,52	15,68
75	8,35	8,75	9,26	9,41	9,50	9,60	9,64	9,74	10,55	11,09	11,41	11,39	11,44	11,61	11,72	11,87
80	6,15	6,39	6,72	6,84	6,91	7,04	7,07	7,15	7,68	7,99	8,28	8,19	8,20	8,32	8,42	8,57

3.19 Gestorbene 2008 nach Altersgruppen und Familienstand

Alter von ... bis unter ... Jahren	Insgesamt	Davon				Darunter Ausländer
		ledig	verheiratet	verwitwet	geschieden	
Unter 1	48	48	-	-	-	2
1 - 5	10	10	-	-	-	1
5 - 10	10	10	-	-	-	-
10 - 15	5	5	-	-	-	-
15 - 20	29	28	1	-	-	-
20 - 25	70	70	-	-	-	1
25 - 30	63	55	8	-	-	3
30 - 35	60	46	11	-	3	-
35 - 40	99	53	34	-	12	2
40 - 45	278	124	97	2	55	2
45 - 50	502	143	202	14	143	3
50 - 55	741	140	373	29	199	12
55 - 60	881	148	492	69	172	8
60 - 65	788	72	516	76	124	11
65 - 70	1 760	165	1 121	285	189	7
70 - 75	2 473	148	1 479	647	199	11
75 - 80	2 848	162	1 459	1 075	152	6
80 - 85	2 823	199	981	1 498	145	9
85 - 90	2 456	156	479	1 688	133	9
90 und mehr	1 874	88	180	1 537	69	9
Insgesamt.....	17 818	1 870	7 433	6 920	1 595	96

3.20 Gestorbene 2008 nach Altersgruppen, Familienstand und Geschlecht sowie Sterbeziffern

Alter von ... bis unter ... Jahren	Gestorbene						Sterbeziffern								
	ledig	ver- heira- tet	ver- witwet	ge- schie- den	insge- samt	dar. Aus- länder	1990	1995	1998	1999	2000	2005	2006	2007	2008
	Anzahl						Gestorbene je 1 000 männliche bzw. weibliche Personen nebenstehenden Alters								
Männlich															
Unter 1	25	-	-	-	25	1	9,4	4,5	6,1	5,9	5,0	4,6	4,3	3,2	3,8
1 - 5	6	-	-	-	6	1	0,7	0,6	0,3	0,7	0,2	0,2	0,2	0,2	0,2
5 - 10	8	-	-	-	8	-	0,4	0,3	0,3	0,2	0,2	0,2	0,1	0,1	0,2
10 - 15	3	-	-	-	3	-	0,4	0,3	0,2	0,4	0,3	0,1	0,1	0,2	0,1
15 - 20	18	-	-	-	18	-	1,5	1,3	1,0	1,0	1,2	0,7	0,8	0,4	0,4
20 - 25	53	-	-	-	53	1	1,9	1,8	1,2	1,4	1,1	0,8	0,8	0,9	0,9
25 - 30	46	6	-	-	52	3	2,1	1,5	1,1	1,1	1,1	0,9	0,8	0,8	0,9
30 - 35	37	5	-	2	44	-	3,0	2,5	1,7	1,5	1,5	0,8	1,0	0,9	1,0
35 - 40	42	15	-	7	64	-	4,0	3,7	2,2	2,4	2,0	1,8	1,4	1,3	1,2
40 - 45	98	59	-	39	196	2	5,4	5,8	4,2	4,0	3,9	3,3	3,0	2,8	2,7
45 - 50	120	125	4	113	362	3	8,5	7,2	6,2	5,9	5,7	5,0	4,5	4,9	4,5
50 - 55	114	250	11	154	529	7	13,1	10,0	8,8	7,8	8,0	8,1	7,5	7,5	7,2
55 - 60	123	346	32	131	632	8	18,7	16,0	12,1	12,1	11,4	9,7	10,0	10,1	10,2
60 - 65	60	387	23	93	563	7	23,9	23,8	19,0	18,2	17,5	13,7	14,5	14,4	14,5
65 - 70	124	791	101	117	1133	1	38,9	36,0	30,6	29,4	28,4	22,5	20,6	20,7	20,3
70 - 75	92	1 091	243	102	1528	6	61,5	50,2	45,4	43,8	42,0	36,1	36,5	33,5	33,5
75 - 80	44	1 042	350	54	1490	2	107,7	78,0	75,7	72,2	72,9	57,2	57,3	58,7	53,7
80 - 85	24	690	363	21	1098	4	159,4	134,4	119,3	117,3	113,9	97,8	95,3	89,9	89,7
85 - 90	7	365	303	9	684	4	226,2	200,6	186,1	181,9	186,0	158,1	151,5	155,9	150,4
90 und mehr	7	120	215	6	348	2	297,4	328,2	298,5	271,3	275,7	259,4	250,5	251,0	233,2
Insgesamt.....	1 051	5 292	1 645	848	8 836	52	11,6	10,6	9,6	9,6	9,7	10,0	10,2	10,5	10,6
darunter Ausländer.....	9	29	6	8	52	x
Weiblich															
Unter 1	23	-	-	-	23	1	8,7	5,0	4,1	4,0	4,1	1,9	3,9	1,9	3,6
1 - 5	4	-	-	-	4	-	0,3	0,1	0,3	0,2	0,3	0,4	0,1	0,2	0,2
5 - 10	2	-	-	-	2	-	0,3	0,2	0,1	0,1	0	0,3	0,1	0,1	0,1
10 - 15	2	-	-	-	2	-	0,2	0,2	0,1	0,2	0,2	0	0,1	0,1	0,1
15 - 20	10	1	-	-	11	-	0,4	0,5	0,3	0,4	0,4	0,2	0,2	0,1	0,3
20 - 25	17	-	-	-	17	-	0,6	0,5	0,4	0,4	0,5	0,4	0,3	0,2	0,3
25 - 30	9	2	-	-	11	-	0,6	0,5	0,6	0,3	0,4	0,4	0,4	0,4	0,2
30 - 35	9	6	-	1	16	-	1,0	0,6	0,5	0,4	0,4	0,5	0,4	0,5	0,4
35 - 40	11	19	-	5	35	2	1,2	1,2	0,9	0,9	0,8	0,6	0,7	0,7	0,7
40 - 45	26	38	2	16	82	-	1,9	1,8	1,7	1,6	1,4	1,2	1,1	1,1	1,2
45 - 50	23	77	10	30	140	-	3,2	2,9	2,6	2,1	2,1	1,9	2,1	1,8	1,8
50 - 55	26	123	18	45	212	5	4,4	3,5	3,7	3,0	3,4	2,8	2,5	2,7	3,0
55 - 60	25	146	37	41	249	-	7,9	5,7	4,9	4,9	5,0	4,2	3,9	3,8	4,1
60 - 65	12	129	53	31	225	4	12,6	9,3	7,6	7,4	6,9	6,1	6,1	6,0	5,6
65 - 70	41	330	184	72	627	6	21,8	15,8	13,1	13,1	12,5	9,7	9,4	9,0	9,9
70 - 75	56	388	404	97	945	5	35,2	29,9	23,8	23,1	21,3	18,1	18,0	16,5	16,6
75 - 80	118	417	725	98	1 358	4	64,4	48,4	45,6	43,2	40,3	34,7	32,6	33,3	33,5
80 - 85	175	291	1 135	124	1 725	5	105,1	89,8	82,3	77,2	70,9	69,2	63,8	63,5	60,9
85 - 90	149	114	1 385	124	1 772	5	175,1	158,0	139,5	135,0	141,6	126,8	120,3	117,7	113,5
90 und mehr	81	60	1 322	63	1 526	7	274,2	272,8	235,5	237,5	227,7	233,6	222,3	236,4	232,4
Insgesamt.....	819	2 141	5 275	747	8 982	44	11,7	10,5	9,9	9,8	9,8	10,3	10,1	10,4	10,6
darunter Ausländerin- nen	4	16	17	7	44	x

4. Kreisdaten

4.1 Lebendgeborene in Mecklenburg-Vorpommern seit 1980

4.1.1 Absolute Zahlen

Kreisfreie Stadt Landkreis Land	Lebendgeborene insgesamt												
	1980 ¹⁾	1985 ¹⁾	1990 ¹⁾	1995	2000	2001	2002	2003	2004	2005	2006	2007	2008
Kreisfreie Städte													
Greifswald	1 216	1 020	805	350	475	483	441	458	447	427	472	512	470
Neubrandenburg	1 617	1 320	1 120	398	634	563	584	531	563	530	560	606	573
Rostock	3 899	3 496	2 894	1 183	1 492	1 448	1 451	1 582	1 559	1 573	1 612	1 638	1 782
Schwerin	2 273	1 993	1 490	576	765	767	770	743	807	743	780	758	772
Stralsund	1 157	1 087	840	310	468	459	393	424	450	415	435	424	519
Wismar	925	809	540	263	357	317	331	317	348	316	312	316	347
Landkreise													
Bad Doberan	1 570	1 621	1 197	524	807	795	791	880	873	866	861	850	902
Demmin	1 837	1 700	1 270	575	688	709	622	639	622	606	615	594	667
Güstrow	2 115	2 100	1 562	713	826	810	790	807	833	773	788	799	758
Ludwigslust	2 086	2 070	1 591	701	1 010	1 021	1 055	1 041	1 081	999	982	980	966
Mecklenburg-Strelitz....	1 521	1 374	1 121	475	667	624	587	573	572	504	535	584	587
Müritz	1 265	1 231	906	402	524	520	485	523	525	474	494	555	520
Nordvorpommern	2 114	1 993	1 531	638	830	803	745	757	793	742	780	779	781
Nordwestmecklenburg.	1 859	1 725	1 347	700	988	1 005	904	976	956	924	920	900	974
Ostvorpommern	2 231	2 047	1 417	651	805	803	787	793	818	811	721	774	784
Parchim	1 781	1 648	1 406	613	839	749	735	713	723	660	685	684	648
Rügen	1 464	1 365	1 061	381	544	505	486	467	542	477	525	479	518
Uecker-Randow	1 895	1 710	1 194	425	600	587	547	558	533	517	561	554	530
Mecklenburg-Vorpommern.....	32 825	30 309	23 292	9 878	13 319	12 968	12 504	12 782	13 045	12 357	12 638	12 786	13 098

1) Gebietsstand 12.6.1994

4.1.2 Je 1 000 Einwohner

Kreisfreie Stadt Landkreis Land	Lebendgeborene insgesamt												
	1980 ¹⁾	1985 ¹⁾	1990 ¹⁾	1995	2000	2001	2002	2003	2004	2005	2006	2007	2008
Kreisfreie Städte													
Greifswald	15,8	12,1	5,7	8,7	9,0	8,3	8,7	8,4	8,1	8,9	9,6	8,7
Neubrandenburg	15,7	12,5	4,9	8,6	7,7	8,2	7,6	8,2	7,7	8,2	9,0	8,6
Rostock	14,4	11,6	5,1	7,4	7,2	7,3	8,0	7,9	7,9	8,1	8,2	8,9
Schwerin	15,7	11,7	4,9	7,5	7,6	7,7	7,6	8,3	7,7	8,1	7,9	8,0
Stralsund	14,4	11,5	4,6	7,7	7,6	6,6	7,2	7,6	7,1	7,4	7,3	8,9
Wismar	14,0	9,7	5,2	7,6	6,8	7,1	6,9	7,6	7,0	6,9	7,0	7,7
Landkreise													
Bad Doberan	16,9	12,6	5,3	6,9	6,7	6,7	7,4	7,3	7,2	7,2	7,1	7,6
Demmin	15,6	12,1	5,8	7,2	7,6	6,8	7,1	7,0	6,9	7,2	7,0	8,0
Güstrow	16,8	12,7	6,1	7,3	7,2	7,1	7,4	7,7	7,3	7,5	7,7	7,4
Ludwigslust	15,7	12,4	5,6	7,6	7,8	8,0	8,0	8,3	7,8	7,7	7,7	7,7
Mecklenburg-Strelitz....	.	15,1	12,8	5,5	7,6	7,1	6,8	6,7	6,7	6,0	6,4	7,1	7,3
Müritz	16,2	12,2	5,7	7,5	7,5	7,0	7,6	7,6	7,0	7,3	8,3	7,8
Nordvorpommern	15,8	12,5	5,4	7,0	6,8	6,4	6,5	6,9	6,6	7,0	7,1	7,2
Nordwestmecklenburg.	.	15,5	12,3	6,2	8,2	8,3	7,5	8,1	7,9	7,7	7,7	7,6	8,2
Ostvorpommern	16,2	11,6	5,6	7,0	7,0	7,0	7,1	7,3	7,3	6,6	7,1	7,3
Parchim	15,0	12,9	5,7	7,7	6,9	6,8	6,7	6,9	6,4	6,7	6,8	6,5
Rügen	16,1	12,3	4,8	7,2	6,7	6,6	6,4	7,4	6,6	7,4	6,8	7,4
Uecker-Randow	17,1	12,3	4,7	7,0	7,0	6,6	6,9	6,7	6,6	7,3	7,3	7,1
Mecklenburg-Vorpommern.....	.	15,6	12,1	5,4	7,5	7,3	7,1	7,4	7,5	7,2	7,4	7,6	7,8

1) Gebietsstand 12.6.1994

4.2 Eheschließungen, Geborene,

4.2.1 Absolute

Lfd. Nr.	Kreisfreie Stadt Landkreis Land	Eheschließungen	Lebendgeborene			Totgeborene	
			männlich	weiblich	insgesamt		darunter nicht verheirateter Mütter
Kreisfreie Städte							
1	Greifswald	242	241	229	470	296	2
2	Neubrandenburg.....	298	288	285	573	394	6
3	Rostock	903	910	872	1 782	1 178	10
4	Schwerin.....	463	400	372	772	524	-
5	Stralsund	319	251	268	519	374	3
6	Wismar.....	278	184	163	347	233	1
Landkreise							
7	Bad Doberan	778	436	466	902	523	4
8	Demmin.....	450	328	339	667	426	3
9	Güstrow.....	582	404	354	758	486	1
10	Ludwigslust.....	604	489	477	966	588	2
11	Mecklenburg-Strelitz.....	381	293	294	587	371	3
12	Müritz.....	462	261	259	520	327	4
13	Nordvorpommern.....	746	388	393	781	482	1
14	Nordwestmecklenburg	581	489	485	974	533	7
15	Ostvorpommern.....	824	386	398	784	505	4
16	Parchim	531	339	309	648	395	2
17	Rügen.....	1 641	269	249	518	318	4
18	Uecker-Randow	381	281	249	530	334	1
19	Mecklenburg-Vorpommern.....	10 464	6 637	6 461	13 098	8 287	58

4.2.2 Verhältnis

Lfd. Nr.	Kreisfreie Stadt Landkreis Land	Eheschließungen	Lebendgeborene	Gestorbene	Überschuss der Lebendgeborenen (+) bzw. Gestorbenen (-)
					je 1 000 Einwohner
Kreisfreie Städte					
1	Greifswald	4,5	8,7	10,2	- 1,5
2	Neubrandenburg.....	4,5	8,6	9,0	- 0,4
3	Rostock	4,5	8,9	9,6	- 0,8
4	Schwerin.....	4,8	8,0	10,9	- 2,9
5	Stralsund	5,5	8,9	12,6	- 3,6
6	Wismar.....	6,2	7,7	11,9	- 4,2
Landkreise					
7	Bad Doberan	6,6	7,6	9,4	- 1,8
8	Demmin.....	5,4	8,0	12,6	- 4,5
9	Güstrow.....	5,7	7,4	11,1	- 3,7
10	Ludwigslust.....	4,8	7,7	10,4	- 2,7
11	Mecklenburg-Strelitz.....	4,7	7,3	10,3	- 3,1
12	Müritz.....	7,0	7,8	11,2	- 3,3
13	Nordvorpommern.....	6,8	7,2	10,6	- 3,5
14	Nordwestmecklenburg	4,9	8,2	9,2	- 0,9
15	Ostvorpommern.....	7,6	7,3	10,8	- 3,6
16	Parchim	5,3	6,5	11,1	- 4,6
17	Rügen.....	23,6	7,4	11,7	- 4,2
18	Uecker-Randow	5,1	7,1	12,1	- 5,1
19	Mecklenburg-Vorpommern.....	6,2	7,8	10,6	- 2,8

Gestorbene 2008

Zahlen

Gestorbene						Überschuss der Lebendgeborenen (+) bzw. Gestorbenen (-) absolut	Lfd. Nr.
männlich	weiblich	insgesamt	und zwar				
			im 1. Le- bensjahr	in den ersten			
				28	7		
			Lebenstagen				
267	281	548	1	-	-	- 78	1
293	305	598	1	1	-	- 25	2
980	956	1 936	5	1	1	- 154	3
502	549	1 051	4	3	1	- 279	4
351	379	730	-	-	-	- 211	5
258	279	537	-	-	-	- 190	6
537	578	1 115	1	-	-	- 213	7
514	528	1 042	5	2	1	- 375	8
551	586	1 137	5	4	1	- 379	9
629	680	1 309	3	2	1	- 343	10
412	420	832	3	1	1	- 245	11
393	348	741	3	2	-	- 221	12
573	585	1 158	-	-	-	- 377	13
568	518	1 086	4	3	2	- 112	14
572	595	1 167	4	3	1	- 383	15
550	559	1 109	4	3	2	- 461	16
437	375	812	2	1	-	- 294	17
449	461	910	3	3	3	- 380	18
8 836	8 982	17 818	48	29	14	- 4 720	19

zahlen

Lebendgeborene nicht verheirateter Mütter je 1 000 Lebendgeborene	Jungen je 1 000 lebendgeborene Mädchen	Totgeborene je 1 000 Lebend- und Totgeborene	Gestorbene Säuglinge				Lfd. Nr.
			im 1. Lebensjahr	in den ersten			
				28	7		
				Lebenstagen			
je 1 000 Lebendgeborene							
629,8	1 052,4	4,2	2,1	-	-	1	
687,6	1 010,5	10,4	1,7	1,7	-	2	
661,1	1 043,6	5,6	2,8	0,6	0,6	3	
678,8	1 075,3	-	5,2	3,9	1,3	4	
720,6	936,6	5,7	-	-	-	5	
671,5	1 128,8	2,9	-	-	-	6	
579,8	935,6	4,4	1,1	-	-	7	
638,7	967,6	4,5	7,5	3,0	1,5	8	
641,2	1 141,2	1,3	6,6	5,3	1,3	9	
608,7	1 025,2	2,1	3,1	2,1	1,0	10	
632,0	996,6	5,1	5,1	1,7	1,7	11	
628,8	1 007,7	7,6	5,8	3,8	-	12	
617,2	987,3	1,3	-	-	-	13	
547,2	1 008,2	7,1	4,1	3,1	2,1	14	
644,1	969,8	5,1	5,1	3,8	1,3	15	
609,6	1 097,1	3,1	6,2	4,6	3,1	16	
613,9	1 080,3	7,7	3,9	1,9	-	17	
630,2	1 128,5	1,9	5,7	5,7	5,7	18	
632,7	1 027,2	4,4	3,7	2,2	1,1	19	

4.3 Geburtenziffern

Lfd. Nr.	Kreisfreie Stadt Landkreis Land	Lebendgeborene je 1 000 Frauen im Alter						
		15	16	17	18	19	20	21
Kreisfreie Städte								
1	Greifswald.....	8,5	13,3	28,2	22,6	18,3	24,7	23,3
2	Neubrandenburg.....	6,7	5,0	11,1	19,2	25,2	44,9	34,5
3	Rostock.....	-	-	13,3	14,4	26,1	30,3	26,2
4	Schwerin.....	-	12,1	18,9	12,3	31,2	35,1	45,8
5	Stralsund.....	-	6,5	13,9	20,6	32,8	32,7	44,7
6	Wismar.....	-	-	13,3	4,9	29,6	31,5	41,5
Landkreise								
7	Bad Doberan.....	-	5,0	7,6	12,4	17,6	32,2	27,7
8	Demmin.....	3,7	-	23,5	22,8	26,6	65,0	76,2
9	Güstrow.....	3,2	-	6,1	7,6	32,5	46,8	52,9
10	Ludwigslust.....	-	-	7,8	11,4	27,8	28,6	36,9
11	Mecklenburg-Strelitz.....	4,5	7,1	8,9	13,1	14,1	34,0	25,8
12	Müritz.....	9,5	4,7	14,0	24,3	25,0	35,9	25,0
13	Nordvorpommern.....	3,1	11,3	7,1	13,4	17,3	31,5	56,5
14	Nordwestmecklenburg.....	2,4	2,3	9,7	15,1	18,8	29,5	35,7
15	Ostvorpommern.....	-	8,4	14,5	12,3	25,2	46,3	55,3
16	Parchim.....	-	5,8	9,9	17,0	24,3	24,6	32,9
17	Rügen.....	4,8	9,0	14,7	9,0	42,3	17,7	43,6
18	Uecker-Randow.....	5,0	3,9	6,2	27,1	23,2	45,3	54,1
19	Mecklenburg-Vorpommern.....	2,3	4,6	11,7	14,9	25,0	34,7	38,9

Noch: 4.3 Geburtenziffern

Lfd. Nr.	Kreisfreie Stadt Landkreis Land	Lebendgeborene je 1 000 Frauen im Alter							
		31	32	33	34	35	36	37	38
Kreisfreie Städte									
1	Greifswald.....	69,9	91,5	54,2	45,5	41,3	71,1	56,8	27,0
2	Neubrandenburg.....	87,1	91,2	96,5	49,3	37,8	60,7	28,5	25,9
3	Rostock.....	84,3	86,4	96,4	80,9	56,5	58,5	50,2	28,8
4	Schwerin.....	88,9	99,8	70,5	52,0	62,4	44,4	35,2	31,2
5	Stralsund.....	104,3	72,9	101,2	63,9	74,2	39,7	34,1	25,5
6	Wismar.....	55,6	62,8	56,7	76,9	47,6	37,9	50,0	30,3
Landkreise									
7	Bad Doberan.....	91,4	89,1	105,0	73,4	64,0	32,7	42,0	27,0
8	Demmin.....	102,8	91,2	82,4	75,5	48,9	38,3	32,1	11,9
9	Güstrow.....	97,2	88,8	94,7	68,0	60,5	42,9	26,3	17,4
10	Ludwigslust.....	100,2	84,7	95,1	89,8	63,8	43,7	28,1	16,6
11	Mecklenburg-Strelitz.....	114,4	93,9	82,2	86,7	56,2	54,9	37,0	21,6
12	Müritz.....	122,8	89,3	79,3	62,7	75,5	60,9	31,5	17,1
13	Nordvorpommern.....	106,3	97,8	61,8	71,3	55,6	34,9	19,1	20,9
14	Nordwestmecklenburg.....	127,0	82,4	79,6	41,0	61,4	42,5	32,0	28,2
15	Ostvorpommern.....	94,4	85,2	79,8	73,2	44,5	38,3	34,5	43,0
16	Parchim.....	82,6	96,4	74,4	57,0	37,4	30,0	25,8	26,8
17	Rügen.....	129,3	44,2	89,7	68,5	55,8	36,7	39,5	27,0
18	Uecker-Randow.....	71,6	88,9	43,0	26,0	39,8	55,2	25,7	27,7
19	Mecklenburg-Vorpommern.....	95,9	86,3	82,5	65,9	55,3	45,0	34,4	25,2

2008

von ... Jahren									Lfd. Nr.
22	23	24	25	26	27	28	29	30	
29,7	32,2	28,9	47,6	64,2	41,3	81,5	75,3	92,3	1
62,5	70,5	78,4	72,1	83,5	109,8	88,5	84,4	97,9	2
30,5	40,0	51,8	74,2	67,4	79,0	84,9	88,7	102,5	3
46,5	49,3	72,4	75,4	78,7	68,1	78,3	92,0	88,3	4
50,6	45,4	67,8	80,7	65,2	84,2	110,1	83,6	146,9	5
61,2	56,8	69,2	88,9	73,6	73,8	118,2	73,2	68,8	6
51,4	66,3	82,9	70,3	103,9	104,1	131,8	92,6	125,6	7
64,6	80,0	78,2	98,5	142,9	104,7	117,4	101,6	123,4	8
67,0	62,8	75,1	85,3	87,3	97,3	124,8	102,4	92,4	9
58,0	60,6	73,2	94,3	102,5	86,5	93,8	135,8	96,8	10
63,3	102,6	54,3	65,6	82,9	104,6	103,5	109,1	123,4	11
75,1	66,7	69,4	79,2	95,2	96,7	84,5	93,0	106,2	12
42,1	52,1	75,1	89,5	111,5	98,7	124,8	108,4	111,9	13
42,2	83,2	82,5	96,6	101,8	113,4	108,6	108,1	120,0	14
54,1	76,3	66,6	91,2	86,9	79,6	83,9	109,4	83,2	15
61,8	45,6	88,6	76,4	80,1	107,6	119,9	115,7	110,4	16
61,4	56,4	52,1	114,1	73,4	120,6	111,1	78,9	82,3	17
79,5	70,2	88,5	105,6	86,4	108,3	104,4	113,1	118,5	18
51,1	58,0	66,4	81,0	85,9	90,5	101,2	98,5	105,1	19

2008

von ... Jahren						Zusammengefasste Geburtensziffer	Allgemeine Fruchtbarkeitsziffer	Lfd. Nr.
39	40	41	42	43	44			
28,3	32,8	2,9	2,7	2,8	-	1 158,7	38,8	1
16,8	21,2	11,7	2,0	-	1,8	1 424,7	47,2	2
22,1	11,6	12,9	5,1	0,7	1,3	1 325,0	45,1	3
14,2	21,2	10,6	4,3	4,0	-	1 343,1	44,1	4
21,8	8,6	5,2	7,3	2,5	-	1 446,9	49,0	5
15,9	10,2	7,4	-	6,3	3,0	1 265,1	43,8	6
18,8	9,9	3,1	1,9	4,4	1,6	1 495,7	42,9	7
15,7	7,4	14,4	4,3	1,4	5,3	1 660,7	48,7	8
8,6	15,2	5,2	2,4	1,2	1,1	1 473,0	43,1	9
14,7	12,9	4,0	-	3,7	-	1 471,3	43,4	10
14,7	10,1	7,7	7,6	1,5	1,3	1 506,6	43,8	11
13,6	10,7	6,2	3,8	3,5	3,5	1 484,8	45,2	12
25,9	7,5	3,4	5,3	1,0	-	1 465,1	42,5	13
20,0	7,7	9,2	2,8	2,7	3,6	1 510,0	45,1	14
17,0	11,4	7,6	1,2	-	1,1	1 424,4	43,2	15
14,4	10,9	3,9	1,3	-	2,1	1 383,6	39,1	16
25,1	14,1	1,9	5,6	3,4	1,6	1 433,8	43,4	17
11,5	10,4	3,9	1,8	3,3	3,3	1 451,4	44,0	18
17,6	12,1	6,9	3,3	2,1	1,6	1 404,3	43,8	19

4.4 Lebendgeborene 2008 nach Altersgruppen der Mütter

Kreisfreie Stadt Landkreis Land	Lebend- geborene insgesamt	Davon nach dem Alter der Mütter von ... bis unter ... Jahren					
		unter 20	20 - 25	25 - 30	30 - 35	35 - 40	40 und älter
Kreisfreie Städte							
Greifswald	470	28	108	161	106	57	10
Neubrandenburg	573	34	152	190	137	47	13
Rostock	1 782	82	367	654	440	202	37
Schwerin	772	48	184	249	180	90	21
Stralsund	519	30	112	185	137	47	8
Wismar	347	11	100	129	67	32	8
Landkreise							
Bad Doberan	902	38	165	301	266	113	19
Demmin	667	48	160	225	159	56	19
Güstrow	758	39	194	253	180	77	15
Ludwigslust	966	44	196	336	265	109	16
Mecklenburg-Strelitz	587	24	119	196	161	70	17
Müritz	520	36	114	156	140	62	12
Nordvorpommern	781	36	161	279	212	82	11
Nordwestmecklenburg	974	42	182	350	256	121	23
Ostvorpommern	784	55	193	239	191	94	12
Parchim	648	37	128	238	166	66	13
Rügen	518	36	114	179	123	54	12
Uecker-Randow	530	38	141	183	101	57	10
Mecklenburg- Vorpommern	13 098	706	2 890	4 503	3 287	1 436	276

4.5 Gestorbene in Mecklenburg-Vorpommern seit 1980

4.5.1 Absolute Zahlen

Kreisfreie Stadt Landkreis Land	Gestorbene insgesamt												
	1980 ¹⁾	1985 ¹⁾	1990 ¹⁾	1995	2000	2001	2002	2003	2004	2005	2006	2007	2008
Kreisfreie Städte													
Greifswald	568	598	577	550	490	476	459	489	471	485	514	511	548
Neubrandenburg	445	520	602	537	554	541	548	545	564	558	612	598	598
Rostock	2 099	2 114	2 255	2 153	1 856	1 850	1 820	2 039	1 881	1 809	1 837	1 888	1 936
Schwerin	1 185	1 252	1 292	1 048	1 039	1 001	998	966	976	949	1 047	995	1 051
Stralsund	827	856	849	695	653	632	690	691	627	655	736	683	730
Wismar	686	732	692	615	496	472	507	591	564	575	520	512	537
Landkreise													
Bad Doberan	1 273	1 176	1 116	943	940	1 012	1 033	1 040	985	1 072	1 000	1 100	1 115
Demmin	1 643	1 467	1 520	1 212	1 042	996	1 055	1 056	1 019	954	953	1 042	1 042
Güstrow	1 647	1 618	1 611	1 360	1 083	1 120	1 086	1 119	1 089	1 178	1 070	1 122	1 137
Ludwigslust	1 937	1 835	1 705	1 463	1 350	1 330	1 280	1 363	1 270	1 317	1 348	1 392	1 309
Mecklenburg-Strelitz	1 270	1 155	1 171	972	898	876	850	887	867	882	814	879	832
Müritz	1 020	912	941	728	731	693	684	714	688	749	709	689	741
Nordvorpommern	1 767	1 707	1 570	1 400	1 237	1 228	1 261	1 138	1 176	1 230	1 180	1 185	1 158
Nordwestmecklenburg	1 443	1 457	1 344	1 246	1 103	1 057	1 129	1 157	1 104	1 084	1 070	1 121	1 086
Ostvorpommern	1 912	1 683	1 577	1 293	1 158	1 241	1 234	1 138	1 134	1 142	1 220	1 201	1 167
Parchim	1 534	1 472	1 341	1 231	1 127	1 067	982	1 083	1 045	1 084	1 036	1 016	1 109
Rügen	975	934	880	824	770	719	774	758	736	755	741	732	812
Uecker-Randow	1 319	1 235	1 141	1 020	933	868	943	941	938	906	878	929	910
Mecklenburg- Vorpommern	23 565	22 723	22 184	19 290	17 460	17 179	17 333	17 715	17 134	17 384	17 285	17 595	17 818

1) Gebietsstand 12.6.1994

4.5.2 Je 1 000 Einwohner

Kreisfreie Stadt Landkreis Land	Gestorbene insgesamt												
	1980 ¹⁾	1985 ¹⁾	1990 ¹⁾	1995	2000	2001	2002	2003	2004	2005	2006	2007	2008
Kreisfreie Städte													
Greifswald	9,2	8,7	8,9	8,9	8,8	8,6	9,2	8,9	9,2	9,7	9,6	10,2
Neubrandenburg	6,2	6,7	6,6	7,5	7,4	7,7	7,8	8,2	8,2	9,0	8,9	9,0
Rostock	8,7	9,1	9,3	9,2	9,2	9,2	10,3	9,5	9,1	9,2	9,4	9,6
Schwerin	9,9	10,1	9,0	10,2	9,9	10,0	9,8	10,0	9,8	10,9	10,4	10,9
Stralsund	11,4	11,6	10,4	10,7	10,5	11,6	11,7	10,6	11,2	12,6	11,7	12,6
Wismar	12,7	12,4	12,1	10,5	10,1	10,9	12,9	12,3	12,7	11,5	11,4	11,9
Landkreise													
Bad Doberan	12,3	11,8	9,6	8,0	8,6	8,7	8,7	8,2	8,9	8,4	9,2	9,4
Demmin	13,5	14,5	12,2	11,0	10,6	11,5	11,7	11,4	10,9	11,1	12,3	12,6
Güstrow	13,0	13,1	11,7	9,6	10,0	9,8	10,3	10,0	11,1	10,2	10,8	11,1
Ludwigslust	14,0	13,3	11,6	10,2	10,1	9,7	10,4	9,7	10,2	10,5	11,0	10,4
Mecklenburg-Strelitz	12,7	13,3	11,3	10,2	10,0	9,8	10,3	10,2	10,5	9,8	10,8	10,3
Müritz	12,0	12,6	10,3	10,4	9,9	9,9	10,3	10,0	11,0	10,5	10,3	11,2
Nordvorpommern	13,5	12,8	11,9	10,4	10,4	10,8	9,8	10,2	10,9	10,6	10,7	10,6
Nordwestmecklenburg	13,1	12,3	11,1	9,1	8,7	9,3	9,6	9,1	9,0	8,9	9,4	9,2
Ostvorpommern	13,3	12,9	11,2	10,1	10,9	10,9	10,1	10,1	10,3	11,1	11,1	10,8
Parchim	13,4	12,3	11,5	10,3	9,8	9,1	10,2	9,9	10,5	10,2	10,1	11,1
Rügen	11,0	10,2	10,3	10,2	9,6	10,5	10,4	10,1	10,5	10,5	10,4	11,7
Uecker-Randow	12,3	11,7	11,3	10,9	10,3	11,4	11,6	11,7	11,6	11,4	12,3	12,1
Mecklenburg- Vorpommern	11,7	11,5	10,6	9,8	9,7	9,9	10,2	9,9	10,1	10,2	10,4	10,6

1) Gebietsstand 12.6.1994

4.6 Sterbeziffern

4.6.1 Männ

Lfd. Nr.	Kreisfreie Stadt Landkreis Land	Gestorbene je 1 000 männliche Personen						
		unter 1	1 - 15	15 - 20	20 - 25	25 - 30	30 - 40	40 - 45
	Kreisfreie Städte							
1	Greifswald	4,2	0,4	-	0,3	0,7	0,6	2,1
2	Neubrandenburg.....	-	-	-	0,7	1,6	1,3	2,9
3	Rostock	4,6	0,1	0,2	1,1	0,9	1,1	3,1
4	Schwerin.....	2,5	0,2	0,9	1,2	1,2	0,3	4,0
5	Stralsund	-	-	-	0,4	0,4	1,2	4,0
6	Wismar.....	-	-	-	0,5	0,5	1,1	3,5
	Landkreise							
7	Bad Doberan	-	-	0,9	1,0	0,3	1,1	1,1
8	Demmin.....	6,3	0,2	-	0,7	1,3	1,3	2,4
9	Güstrow	10,0	0,5	1,4	2,0	1,3	1,0	3,0
10	Ludwigslust.....	-	0,3	0,8	0,7	1,2	0,5	2,4
11	Mecklenburg-Strelitz	3,3	-	-	-	0,4	1,3	2,2
12	Müritz.....	3,6	-	0,6	0,9	1,4	0,8	4,2
13	Nordvorpommern.....	-	0,7	0,3	0,3	0,3	1,2	3,0
14	Nordwestmecklenburg	4,1	0,1	0,6	0,5	1,4	0,5	2,3
15	Ostvorpommern.....	5,0	0,2	-	0,8	1,3	1,9	1,5
16	Parchim	11,6	0,2	-	0,9	1,1	2,1	3,5
17	Rügen.....	3,8	0,3	0,5	0,8	0,5	1,7	3,0
18	Uecker-Randow	7,1	-	-	1,9	0,4	1,1	2,2
19	Mecklenburg-Vorpommern.....	3,8	0,2	0,4	0,9	0,9	1,1	2,7

4.6.2 Weib

Lfd. Nr.	Kreisfreie Stadt Landkreis Land	Gestorbene je 1 000 weibliche Personen						
		unter 1	1 - 15	15 - 20	20 - 25	25 - 30	30 - 40	40 - 45
	Kreisfreie Städte							
1	Greifswald	-	0,4	-	-	0,4	0,3	0,5
2	Neubrandenburg.....	3,4	0,3	-	-	1,0	0,9	1,6
3	Rostock	1,2	-	0,2	0,2	0,1	0,6	1,8
4	Schwerin.....	8,4	-	-	0,3	0,7	0,4	1,1
5	Stralsund	-	-	-	0,4	0,5	1,7	0,5
6	Wismar.....	-	-	1,0	0,6	-	-	1,9
	Landkreise							
7	Bad Doberan	2,3	-	0,3	0,3	-	0,3	0,9
8	Demmin.....	9,8	-	-	1,0	-	0,2	1,4
9	Güstrow	2,7	0,4	1,1	0,7	-	0,2	0,7
10	Ludwigslust.....	6,2	-	0,3	0,6	0,6	0,1	1,3
11	Mecklenburg-Strelitz	6,8	-	-	-	-	0,5	1,5
12	Müritz.....	7,6	0,3	-	-	-	0,3	0,4
13	Nordvorpommern.....	-	-	0,4	1,1	-	0,3	1,5
14	Nordwestmecklenburg	4,3	-	-	-	0,3	0,9	0,8
15	Ostvorpommern.....	5,3	0,2	0,4	-	-	1,1	1,2
16	Parchim	-	0,2	-	0,8	0,4	1,0	2,1
17	Rügen.....	4,2	0,3	1,1	-	-	0,3	0,7
18	Uecker-Randow	3,8	-	-	-	-	1,7	1,0
19	Mecklenburg-Vorpommern.....	3,6	0,1	0,3	0,3	0,2	0,6	1,2

2008 nach Geschlecht

lich

im Alter von ... bis unter ... Jahren								Insgesamt	Lfd. Nr.
45 - 50	50 - 55	55 - 60	60 - 65	65 - 70	70 - 75	75 - 80	80 und mehr		
4,3	6,9	13,5	19,3	22,9	32,0	55,9	132,7	10,4	1
4,5	6,3	7,1	12,6	17,2	29,8	46,2	103,3	9,1	2
4,8	7,2	10,7	13,6	17,6	29,9	47,2	103,7	9,9	3
4,9	8,3	9,6	12,8	16,1	31,4	50,9	113,6	10,9	4
4,8	13,6	10,2	15,2	20,6	32,1	54,9	126,8	12,5	5
4,8	10,8	12,4	12,4	15,4	35,3	42,9	137,3	11,7	6
5,1	5,7	8,4	12,7	18,4	29,7	60,9	111,5	9,0	7
5,3	9,7	12,2	16,4	23,8	36,2	65,5	125,7	12,5	8
3,8	6,6	10,9	17,0	20,3	33,4	49,3	108,8	10,8	9
3,1	6,8	9,8	15,3	17,6	38,0	58,8	120,1	10,0	10
2,8	8,1	9,1	12,2	20,1	34,9	57,1	109,0	10,3	11
3,4	6,9	10,7	17,9	23,5	48,5	66,5	105,9	12,0	12
5,5	6,3	11,3	11,2	19,7	33,4	54,5	108,1	10,6	13
4,1	6,5	9,9	13,1	21,8	32,3	55,3	122,9	9,5	14
3,1	6,2	10,8	17,5	21,7	32,0	44,9	110,7	10,7	15
5,6	5,2	7,8	13,9	21,9	29,2	56,4	150,3	11,1	16
5,5	6,8	12,9	16,5	33,0	38,7	51,1	129,4	12,8	17
5,3	8,5	9,6	16,2	21,1	39,0	59,6	118,9	12,0	18
4,5	7,2	10,2	14,5	20,3	33,5	53,7	116,9	10,6	19

lich

im Alter von ... bis unter ... Jahren								Insgesamt	Lfd. Nr.
45 - 50	50 - 55	55 - 60	60 - 65	65 - 70	70 - 75	75 - 80	80 und mehr		
2,0	4,0	2,6	4,3	9,9	19,0	30,3	107,2	10,1	1
2,7	2,6	3,6	4,9	9,5	14,4	29,2	93,9	9,0	2
2,3	2,9	4,3	5,2	7,5	16,6	26,0	91,3	9,4	3
0,8	4,1	4,2	5,6	7,1	14,2	29,8	94,2	11,0	4
3,0	2,8	4,0	5,8	8,7	15,1	51,4	104,1	12,7	5
1,1	2,3	1,9	4,2	12,4	18,2	30,3	101,7	12,2	6
0,7	4,1	3,7	3,4	9,7	16,0	41,0	112,3	9,8	7
1,7	3,7	4,9	5,5	12,6	18,3	39,3	104,6	12,7	8
1,4	2,9	4,1	7,1	10,4	12,7	35,7	107,1	11,4	9
2,5	2,1	5,3	8,0	10,7	14,9	34,3	105,3	10,9	10
2,5	1,7	2,6	6,1	8,8	19,0	31,0	96,3	10,4	11
2,3	1,8	6,1	5,6	8,4	14,4	44,9	89,7	10,4	12
0,8	1,9	6,3	5,9	12,3	17,8	33,6	98,7	10,7	13
2,7	3,3	2,7	3,8	9,0	18,0	29,4	91,6	8,8	14
0,6	3,8	2,5	9,4	10,3	16,2	29,9	106,1	11,0	15
2,7	3,6	5,2	5,6	11,0	18,3	34,4	97,7	11,3	16
2,6	3,3	2,3	4,5	14,2	16,8	30,7	100,1	10,7	17
1,4	3,3	5,3	4,3	10,2	20,6	36,8	100,2	12,3	18
1,8	3,0	4,1	5,6	9,9	16,6	33,5	99,7	10,6	19

4.7 Gestorbene 2008 nach Altersgruppen und Geschlecht

Kreisfreie Stadt Landkreis Land	Alter von ... bis unter ... Jahren											
	unter 1 Jahr		1 - 15		15 - 25		25 - 45		45 - 65		65 und mehr	
	männ- lich	weib- lich	männ- lich	weib- lich	männ- lich	weib- lich	männ- lich	weib- lich	männ- lich	weib- lich	männ- lich	weib- lich
Kreisfreie Städte												
Greifswald	1	-	1	1	1	-	8	3	67	22	189	255
Neubrandenburg	-	1	-	1	2	-	16	9	68	34	207	260
Rostock	4	1	1	-	11	3	47	20	222	94	695	838
Schwerin	1	3	1	-	6	1	21	8	112	49	361	488
Stralsund	-	-	-	-	1	1	14	7	81	30	255	341
Wismar	-	-	-	-	1	2	10	3	60	14	187	260
Landkreise												
Bad Doberan	-	1	-	-	7	2	15	7	143	53	372	515
Demmin	2	3	1	-	2	2	18	6	128	44	363	473
Güstrow	4	1	3	2	11	5	24	4	128	49	381	525
Ludwigslust	-	3	2	-	6	3	23	10	148	72	450	592
Mecklenburg-Strelitz	1	2	-	-	-	-	15	7	94	35	302	376
Müritz	1	2	-	1	3	-	18	2	86	36	285	307
Nordvorpommern	-	-	4	-	2	4	23	9	139	54	405	518
Nordwestmecklenburg	2	2	1	-	4	-	22	11	140	52	399	453
Ostvorpommern	2	2	1	1	3	1	22	11	140	55	404	525
Parchim	4	-	1	1	3	2	31	15	118	62	393	479
Rügen	1	1	1	1	3	2	16	3	105	33	311	335
Uecker-Randow	2	1	-	-	5	-	13	9	107	38	322	413
Mecklenburg- Vorpommern	25	23	17	8	71	28	356	144	2 086	826	6 281	7 953