

Natürliche Bevölkerungsbewegung in Mecklenburg-Vorpommern

2007

(endgültige Ergebnisse)

Bestell-Nr.: A213J 2007 00

Herausgabe: 25. September 2008

Printausgabe: EUR 4,00

Herausgeber: Statistisches Amt Mecklenburg-Vorpommern, Lübecker Straße 287, 19059 Schwerin,
Telefon: 0385 4801-0, Telefax: 0385 4801-4123, Internet: <http://www.statistik-mv.de>, E-Mail: statistik.post@statistik-mv.de

Zuständiger Dezernent: Jan Karpinski, Telefon: 0385 4801-4570

© Statistisches Amt Mecklenburg-Vorpommern, Schwerin, 2008
Vervielfältigung und Verbreitung, auch auszugsweise, mit Quellenangabe gestattet.

Zeichenerklärungen und Abkürzungen

-	nichts vorhanden
0	weniger als die Hälfte von 1 in der letzten besetzten Stelle, jedoch mehr als nichts
.	Zahlenwert unbekannt oder geheim zu halten
...	Zahl lag bei Redaktionsschluss noch nicht vor
x	Aussage nicht sinnvoll oder Fragestellung nicht zutreffend
/	keine Angabe, da Zahlenwert nicht ausreichend genau oder nicht repräsentativ
()	Zahl hat eingeschränkte Aussagefähigkeit
p	vorläufige Zahl
s	geschätzte Zahl
r	berichtigte Zahl

Abweichungen in den Summen erklären sich aus dem Auf- und Abrunden der Einzelwerte.

Inhaltsverzeichnis

1.	Vorbemerkungen	4
2.	Ergebnisse der natürlichen Bevölkerungsbewegung 2007.....	5
3.	Landesdaten.....	8
3.1	Eheschließungen, Geborene, Gestorbene seit 1955	8
3.1.1	Absolute Zahlen	8
3.1.2	Verhältniszahlen.....	10
3.2	Eheschließungen, Geborene, Gestorbene 2007 nach Kalendermonaten und Vierteljahren	12
3.2.1	Absolute Zahlen	12
3.2.2	Verhältniszahlen.....	12
3.3	Durchschnittliches Heiratsalter nach bisherigem Familienstand	14
3.4	Eheschließungen 2007 nach Altersgruppen der Ehepartner	14
3.5	Eheschließende nach Altersgruppen und bisherigem Familienstand	15
3.6	Erstehen und Wiederverheiratungen.....	15
3.7	Eheschließungen nach Staatsangehörigkeit der Ehepartner.....	16
3.8	Eheschließungen 2007 nach Religionszugehörigkeit der Ehepartner	16
3.9	Geborene 2007 nach dem Alter der Mutter	17
3.10	Geburtenziffern.....	18
3.11	Ehelich Lebendgeborene nach Lebendgeborenenfolge und Ehedauer der Mutter.....	19
3.12	Durchschnittliches Alter der Mütter bei der Geburt ihrer lebendgeborenen Kinder	19
3.13	Ehelich Lebendgeborene 2007 nach dem Alter der Eltern	20
3.14	Lebend- und Totgeborene 2007 nach Geburtsgewicht und Geschlecht.....	20
3.15	Lebendgeborene und Gestorbene 2007 nach Gemeindegrößenklassen	20
3.16	Mehrlingsgeburten und Mehrlingskinder	21
3.17	Gestorbene Säuglinge 2007 nach Lebensdauer, Geschlecht und Legitimität.....	22
3.18	Lebenserwartung nach Alter und Geschlecht.....	23
3.19	Gestorbene 2007 nach Altersgruppen und Familienstand	23
3.20	Gestorbene 2007 nach Altersgruppen, Familienstand und Geschlecht sowie Sterbeziffern	24
4.	Kreisdaten.....	25
4.1	Lebendgeborene in Mecklenburg-Vorpommern seit 1980	25
4.1.1	Absolute Zahlen	25
4.1.2	Je 1 000 Einwohner.....	25
4.2	Eheschließungen, Geborene, Gestorbene 2007.....	26
4.2.1	Absolute Zahlen	26
4.2.2	Verhältniszahlen.....	26
4.3	Geburtenziffern.....	28
4.4	Lebendgeborene 2007 nach Altersgruppen der Mütter.....	30
4.5	Gestorbene in Mecklenburg-Vorpommern seit 1980.....	31
4.5.1	Absolute Zahlen	31
4.5.2	Je 1 000 Einwohner.....	31
4.6	Sterbeziffern 2007 nach Geschlecht	32
4.6.1	Männlich	32
4.6.2	Weiblich	32
4.7	Gestorbene 2007 nach Altersgruppen und Geschlecht	34

1. Vorbemerkungen

Erhebungsgrundlagen für die Statistik der Eheschließungen, Geburten und Sterbefälle sind Zählkarten, die der Standesbeamte ausfüllt, der die regionale Zuordnung der Eheschließungen nach dem Registrierort, der Geburten nach der Wohngemeinde der Mutter, der Sterbefälle nach der Wohngemeinde des Gestorbenen beurkundet.

Eheschließungen

Hier werden alle standesamtlichen Trauungen im Land gezählt, auch die von Ausländern und Ausländerinnen, mit Ausnahme der Fälle, in denen beide Ehegatten zu den im früheren Bundesgebiet stationierten ausländischen Streitkräften bzw. zu den ausländischen diplomatischen und konsularischen Vertretungen und ihren Familienangehörigen gehören.

Geborene

Als Lebendgeborene werden Kinder gezählt, bei denen nach Trennung vom Mutterleib entweder das Herz geschlagen, die Nabelschnur pulsiert oder die natürliche Lungenatmung eingesetzt hat. Die übrigen Kinder gelten als Totgeborene oder Fehlgeburten. Als Totgeborene zählen nur Kinder, deren Geburtsgewicht mindestens 500 g beträgt.

Fehlgeburten werden vom Standesbeamten nicht registriert und bleiben daher in der Statistik der natürlichen Bevölkerungsbewegung außer Betracht.

Die Unterscheidung der Geborenen nach dem Familienstand der Eltern richtet sich nach den Vorschriften des Bürgerlichen Gesetzbuches (§ 92 ff.).

Methodenwechsel

Für die Darstellung der Geborenen nach dem Alter der Mutter und den Geburtenziffern wurde bis 1999 das Alter der Mutter als Differenz aus Berichtsjahr und Geburtsjahr ermittelt.

Ab dem Jahr 2000 wird dieses als Differenz aus dem Geburtsmonat/-jahr des Kindes und dem Geburtsmonat/-jahr der Mutter berechnet, damit sind die Daten ab 2000 nicht direkt vergleichbar mit denen der Vorjahre (Tabellen: 3.9; 3.10; 4.3; 4.4).

Geburtenhäufigkeit

Allgemeine Geburtenziffer = Anzahl der Lebendgeborenen, bezogen auf 1 000 Einwohner; allgemeine Fruchtbarkeitsziffer = Anzahl der Lebendgeborenen, bezogen auf 1 000 Frauen im Alter von 15 bis unter 45 Jahren; altersspezifische Geburtenziffer = Anzahl der Lebendgeborenen der Mütter bestimmten Alters je 1 000 Frauen gleichen Alters; zusammengefasste Geburtenziffer = Summe der altersspezifischen Geburtenziffern, Zahl der Kinder, die 1 000 Frauen im Laufe ihres Lebens gebären, und zwar unter der Annahme, dass sich die altersspezifischen Geburtenziffern künftig nicht ändern. Die zusammengefasste Geburtenziffer wird von Änderungen im Altersaufbau nicht beeinflusst.

Gestorbene

Nicht als Sterbefall berücksichtigt werden Totgeborene, standesamtlich beurkundete Kriegssterbefälle und gerichtliche Todeserklärungen.

Sterblichkeit

Sterbeziffer nach Alter und Geschlecht = Gestorbene bestimmten Alters und Geschlechts je 1 000 Lebende gleichen Alters und Geschlechts.

Die Lebenserwartung als Ergebnis der Modellrechnung in der abgekürzten Form der Sterbetafel wird jährlich für einen Dreijahresdurchschnitt ermittelt. Sie gibt in Abhängigkeit des bereits erreichten Alters die Zeitspanne in Jahren an, die eine Person bei vollendetem Altersjahr x als künftige Lebenserwartung durchschnittlich hat.

Säuglingssterblichkeit

Im ersten Lebensjahr Gestorbene, bezogen auf die Lebendgeborenen eines gleich langen Berichtszeitraumes, soweit möglich unter Berücksichtigung der Geburtenentwicklung in den Monaten, in denen die gestorbenen Säuglinge geboren sind.

Die Ergebnisse vor dem **3.10.1990** basieren auf den Definitionen und Methoden der Statistik der natürlichen Bevölkerungsbewegung der DDR.

Im Wesentlichen bestehen folgende **Unterschiede zur Bundesstatistik**:

Eheschließungen: Es wurden alle standesamtlichen Trauungen gezählt, bei denen mindestens ein Partner seinen ständigen Wohnsitz in der DDR hatte.

Geborene: Als Lebendgeborene wurden Kinder gezählt, bei denen nach dem vollständigen Verlassen des Mutterleibes, unabhängig von der Durchtrennung der Nabelschnur oder von der Ausstoßung der Plazenta, Herztätigkeit und Lungenatmung vorhanden waren.

Säuglingssterblichkeit: Bei der Säuglingssterblichkeit wurden die im ersten Lebensjahr Gestorbenen stets auf die Lebendgeborenen des Berichtsjahres bezogen.

Auf- und Abrundungen werden im Allgemeinen ohne Rücksicht auf die Endsumme vorgenommen. Deshalb können sich bei der Summierung von Einzelangaben geringfügige Abweichungen zur Endsumme ergeben.

2. Ergebnisse der natürlichen Bevölkerungsbewegung 2007

Zusammenfassung

In Mecklenburg-Vorpommern wurden im Jahr 2007

9 747	Eheschließungen
12 786	Lebendgeborene
33	Totgeborene und
17 595	Sterbefälle

registriert.

Eheschließungen

Im Jahr 2007 wurden in Mecklenburg-Vorpommern insgesamt 9 747 Ehen geschlossen. Das entsprach dem Niveau der letzten drei Jahre. Mit 5,8 Eheschließungen je 1 000 Einwohner lag die Eheschließungsziffer damit weiter über dem Bundesdurchschnitt (2007: 4,5).

Während auf der Insel Rügen 1 513 Paare (21,6 Eheschließungen je 1 000 Einwohner) den Bund fürs Leben schlossen, waren es in der Kreisfreien Stadt Greifswald nur 232 Paare (4,3 Eheschließungen je 1 000 Einwohner). Da die Eheschließungen nach dem Ereignisort - dem Sitz des Standesamtes - statistisch erfasst werden, ist anzunehmen, dass sich im Landkreis Rügen immer mehr Touristen auf der Insel das Jawort geben.

Im Jahr 2007 wurden im Durchschnitt monatlich 812 Ehen geschlossen, in den Monaten Juli (1 871) und August (1 486) die meisten. Im Januar (170) war die geringste Anzahl von Eheschließungen zu verzeichnen.

Das durchschnittliche Heiratsalter in Mecklenburg-Vorpommern stieg 2007 bei den ledigen Männern auf 33,3 Jahre. 1990 waren es noch 25,8 Jahre. Bei den ledigen Frauen erhöhte sich das durchschnittliche Alter von 23,6 Jahren (1990) auf 30,4 Jahre (2007).

Mehr als die Hälfte, der Ehe schließenden Frauen waren 1990 jünger als 25 Jahre (Männer: 38,2 Prozent), während dieses 2007 nur noch auf 13,6 Prozent der Frauen und auf 5,0 Prozent der Männer zutraf.

Von den 9 747 Eheschließungen im Jahr 2007 waren bei 9 409 beide Ehepartner Deutsche. 338 Ehen wurden von oder mit Ausländern geschlossen. Der Anteil der Eheschließungen bei dem beide Ehepartner Ausländer waren lag bei 0,3 Prozent.

Geburten

Die Zahl der Lebendgeborenen war 2007 mit 12 786 Geburten um 148 (+ 1,2 Prozent) höher als im Vorjahr.

Die Zahl der Lebendgeborenen Kinder je 1 000 Einwohner, die 1994 auf 4,9 gesunken war, stieg bis zum Jahr 2007 auf 7,6 an, liegt aber weiterhin unter dem Bundesdurchschnitt (2007:8,3).

Weiter zugenommen hat der Anteil der Lebendgeborenen von unverheirateten Müttern, der erstmals 1998 einen Anteil von über 50 Prozent erreichte und sich bis 2007 auf 63,0 Prozent erhöhte (Bundesdurchschnitt 2007: 30,8 Prozent).

Die Geburtenhäufigkeit (zusammengefasste Geburtenziffer) nahm seit 1995 stetig zu und lag 2007 bei 1,35 Kindern je Frau (1990, 1,64).

Frauen werden bei der Geburt ihre Kinder zunehmend älter. 2007 betrug das durchschnittliche Lebensalter aller Mütter bei der Geburt 27,8 Jahre (1990: 25,2 Jahre). Bei den verheirateten Müttern ist es mit 30,2 Jahren deutlich höher als bei nicht verheirateten Müttern mit 26,4 Jahre.

Verheiratete Mütter waren bei der Geburt ihres ersten Kindes 2007 im Durchschnitt 3,8 Jahre älter als 1990. Das durchschnittliche Alter bei der Geburt des ersten Kindes in der Ehe lag bei 28,5 Jahren, des zweiten bei 30,5 Jahren und des dritten Kindes bei 32,2 Jahren.

Das Lebensalter nicht verheirateter Mütter war 2007 um 2,9 Jahre höher als 1990.

Lebendgeborene nach dem Alter der Mutter

Alter der Mutter von ... bis unter ... Jahren	Anteil an insgesamt in Prozent								
	1990	1995	2000	2002	2003	2004	2005	2006	2007
Unter 20	5,7	5,0	6,8	7,4	7,0	6,3	6,5	6,5	5,7
20 - 25	43,4	26,4	25,7	27,1	25,6	25,4	25,4	24,5	23,2
25 - 30	35,1	40,3	31,8	29,9	31,2	32,7	33,3	33,5	34,8
30 - 35	12,0	20,6	25,5	24,3	24,2	23,6	22,9	22,5	23,0
35 - 40	3,3	6,6	8,7	9,4	10,0	10,1	10,0	10,6	11,3
40 u. mehr	0,5	1,2	1,5	1,8	2,0	2,0	2,0	2,4	2,0
Insgesamt	100	100	100	100	100	100	100	100	100

Die Hälfte aller Frauen (51,3 Prozent) war zum Zeitpunkt der Geburt ihres Kindes erwerbstätig. Bei den verheirateten Müttern lag dieser Anteil bei 56,9 Prozent, bei den nicht verheirateten Müttern bei 48,1 Prozent.

Von den 186 Mehrlingsgeburten waren 2007 183 Zwillings- und 3 Drillingsgeburten (jeweils 3 Mädchen). 36,0 Prozent der Zwillingsgeburten waren zwei Jungen, 31,7 Prozent Pärchen und 30,6 Prozent zwei Mädchen.

Sterbefälle

Mit 10,4 Gestorbenen je 1 000 Einwohner erhöhte sich die Sterblichkeit in Mecklenburg-Vorpommern im Jahr 2007 geringfügig gegenüber dem Vorjahr (10,2). Die Zahl der Gestorbenen nahm um 1,8 Prozent auf 17 595 Personen zu.

Die Lebenserwartung Neugeborener lag 2007 für Jungen bei 74,85 Jahren und für Mädchen bei 81,60 Jahren (1995/97 Jungen: 70,22 Jahre; Mädchen: 78,45 Jahre). Die Lebenserwartung erhöhte sich nicht nur bei den Neugeborenen. So hat heute ein 30-jähriger Mann eine durchschnittliche Lebenserwartung von 46,04 Jahren. Vor zehn Jahren waren es noch 4,09 Jahre weniger. Bei Frauen stieg die durchschnittliche Lebenserwartung in dieser Altersgruppe auf 52,25 Jahre (1997: 49,43 Jahre). Die Lebenserwartung eines 60-jährigen Mannes beträgt heute 19,86 Jahre, dass der Frauen sogar 24,02 Jahre.

Die Säuglingssterblichkeit, die seit Jahren auf einem niedrigen Niveau liegt, verringerte sich gegenüber dem Vorjahr um 64,7 Prozent. Von den 33 gestorbenen Säuglingen starben 23 in den ersten 28 Lebenstagen.

Sterblichkeitsentwicklung in Mecklenburg-Vorpommern

Jahr	Sterbeziffer		Gestorbene Säuglinge je 1 000 Lebendgeborene	Lebenserwartung ¹⁾			
	männliche	weibliche		männlich		weiblich	
				0-jährig	65-jährig	0-jährig	65-jährig
Gestorbene je 1 000 Einwohner			Jahre				
1990	11,6	11,7	7,1
1995	10,6	10,5	4,7	68,8	13,3	77,6	17,1
2000	9,7	9,8	4,5	72,1	14,5	79,7	18,4
2001	9,7	9,7	2,8	72,6	14,7	80,1	18,7
2002	9,6	10,1	4,3	73,1	15,0	80,3	18,8
2003	10,1	10,3	3,2	73,5	15,3	80,8	19,1
2004	9,8	10,0	4,2	73,8	15,5	80,8	19,1
2005	10,0	10,3	3,4	74,3	15,8	81,2	19,3
2006	10,2	10,1	4,0	74,5	15,9	81,4	19,5
2007	10,5	10,4	2,6	74,9	16,1	81,6	19,7

1) jeweils berechnet als Durchschnitt der letzten 3 Jahre (Berichtsjahr und jeweilige Vorjahre)

Lebendgeborene und Gestorbene ausgewählter Jahre

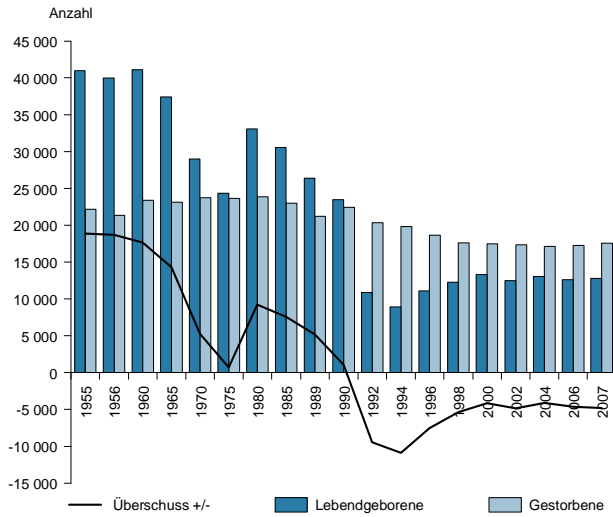

Eheschließungen, Lebendgeborene und Gestorbene 2007 nach Monaten

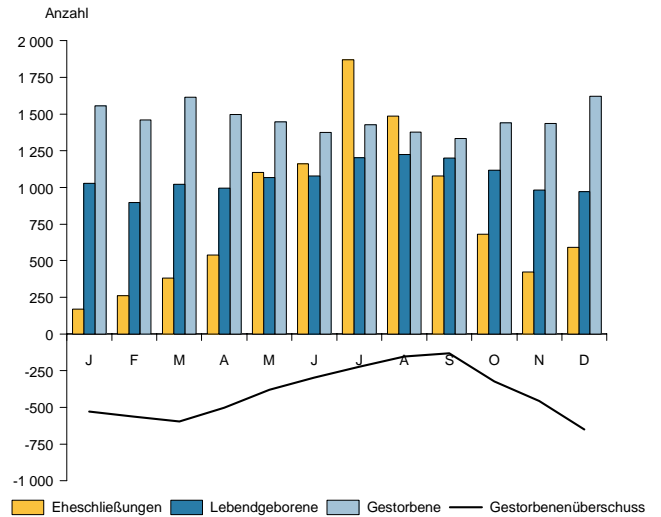

Geburtenziffer Lebendgeborene je 1 000 Frauen

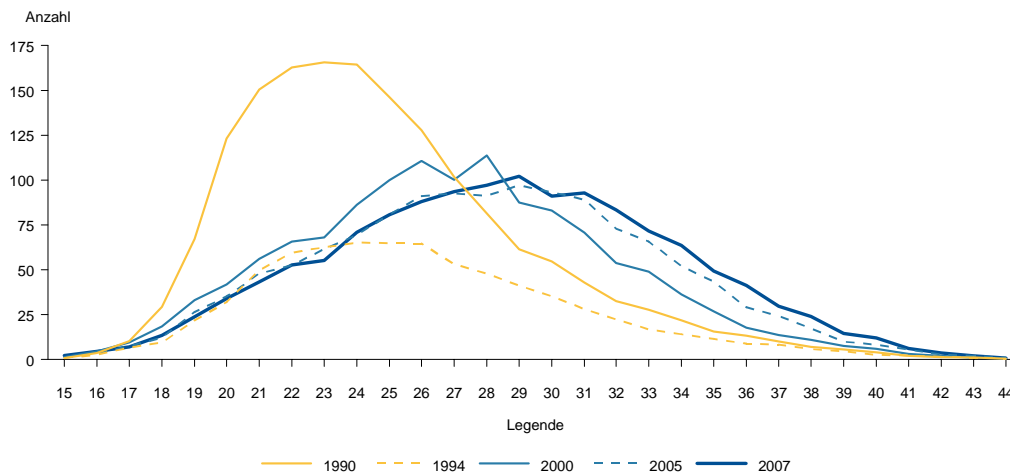

Gestorbenenüberschuss 2007 Personen je 1 000 Einwohner nach Kreisen

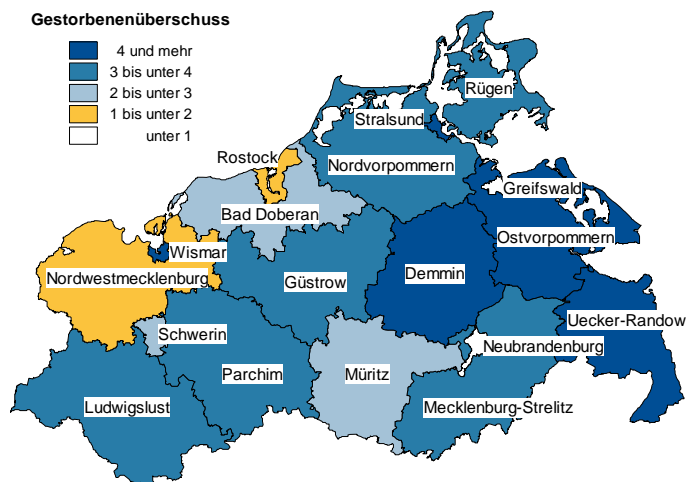

© StatA MV

3. Landes

3.1 Eheschließungen, Geborene,

3.1.1 Absolute

Lfd. Nr.	Jahr	Ehe- schließungen	Lebendgeborene				Totgeborene
			männlich	weiblich	insgesamt	darunter nicht verheirateter Mütter	
1	1955	17 853	21 181	19 827	41 008	.	712
2	1956	17 945	20 571	19 419	39 990	.	661
3	1957	17 558	20 313	18 627	38 940	.	691
4	1958	18 177	19 917	18 700	38 617	.	612
5	1959	18 791	21 112	19 990	41 102	.	639
6	1960	19 713	21 296	19 814	41 110	.	650
7	1961	19 404	21 406	20 155	41 561	.	596
8	1962	18 750	20 861	19 592	40 453	.	566
9	1963	17 070	20 887	19 681	40 568	.	553
10	1964	15 256	20 143	18 704	38 847	.	463
11	1965	14 395	19 239	18 168	37 407	.	445
12	1966	13 636	18 273	17 081	35 354	.	428
13	1967	12 898	16 501	15 932	32 433	.	352
14	1968	13 198	15 960	15 295	31 255	.	346
15	1969	13 949	15 386	14 497	29 883	.	317
16	1970	14 253	14 801	14 203	29 004	.	300
17	1971	14 521	14 839	13 962	28 801	.	259
18	1972	15 138	12 745	12 198	24 943	.	189
19	1973	16 316	11 948	11 268	23 216	.	210
20	1974	16 709	12 028	11 220	23 248	.	183
21	1975	17 689	12 498	11 858	24 356	.	177
22	1976	18 373	13 579	13 068	26 647	.	162
23	1977	19 042	16 085	15 246	31 331	.	220
24	1978	18 041	16 477	15 370	31 847	.	191
25	1979	17 622	16 658	15 520	32 178	.	216
26	1980	16 926	16 926	16 170	33 096	8 447	188
27	1981	16 202	16 260	15 435	31 695	8 956	197
28	1982	15 023	16 252	15 608	31 860	10 356	188
29	1983	16 261	15 889	14 905	30 794	10 615	183
30	1984	17 291	15 386	14 722	30 108	10 876	143
31	1985	17 564	15 682	14 899	30 581	11 025	153
32	1986	17 908	15 234	14 569	29 803	10 677	129
33	1987	18 373	15 824	14 784	30 608	10 458	171
34	1988	17 726	14 773	13 722	28 495	9 710	140
35	1989	16 732	13 635	12 768	26 403	9 174	109
36	1990	12 706	11 951	11 552	23 503	8 410	109
37	1991	5 465	6 927	6 708	13 635	6 153	61
38	1992	5 386	5 567	5 308	10 875	4 939	50
39	1993	5 458	4 905	4 527	9 432	4 239	38
40	1994	5 626	4 622	4 312	8 934	4 016	40
41	1995	6 113	5 086	4 792	9 878	4 477	65
42	1996	6 490	5 733	5 355	11 088	5 198	52
43	1997	6 299	6 264	5 782	12 046	5 684	62
44	1998	6 903	6 212	6 034	12 246	6 280	62
45	1999	8 029	6 466	6 123	12 589	6 842	66
46	2000	8 083	6 825	6 494	13 319	7 435	74
47	2001	7 869	6 644	6 324	12 968	7 470	75
48	2002	7 901	6 433	6 071	12 504	7 492	41
49	2003	7 872	6 502	6 280	12 782	7 773	56
50	2004	9 567	6 664	6 381	13 045	8 078	52
51	2005	9 743	6 244	6 113	12 357	7 842	50
52	2006	9 440	6 470	6 168	12 638	7 920	51
53	2007	9 747	6 561	6 225	12 786	8 058	65

daten

Gestorbene seit 1955

Zahlen

		Gestorbene						Überschuss der Lebendgeborenen (+) bzw. Gestorbenen (-)	Lfd. Nr.
männlich	weiblich	insgesamt	und zwar						
			im 1. Lebensjahr	in den ersten					
				28	7	Lebenstagen			
11 068	11 103	22 171	2 018	.	.	.	+ 18 837	1	
10 748	10 572	21 320	1 797	.	.	.	+ 18 670	2	
11 519	11 383	22 902	1 693	.	.	.	+ 16 038	3	
10 983	11 050	22 033	1 649	.	.	.	+ 16 584	4	
11 756	11 533	23 289	1 607	.	.	.	+ 17 813	5	
11 702	11 727	23 429	1 536	.	.	.	+ 17 681	6	
10 912	11 152	22 064	1 348	.	.	.	+ 19 497	7	
11 228	11 568	22 796	1 258	.	.	.	+ 17 657	8	
10 583	10 957	21 540	1 174	.	.	.	+ 19 028	9	
10 965	11 209	22 174	1 104	.	.	.	+ 16 673	10	
11 561	11 564	23 125	847	.	.	.	+ 14 282	11	
10 949	11 408	22 357	778	.	.	.	+ 12 997	12	
10 753	11 054	21 807	664	.	.	.	+ 10 626	13	
11 467	12 118	23 585	622	.	.	.	+ 7 670	14	
11 788	12 211	23 999	596	.	.	.	+ 5 884	15	
11 428	12 306	23 734	538	.	.	.	+ 5 270	16	
10 884	11 640	22 524	544	.	.	.	+ 6 277	17	
11 250	12 129	23 379	454	.	.	.	+ 1 564	18	
10 859	11 721	22 580	357	.	.	.	+ 636	19	
11 099	11 796	22 895	385	.	.	.	+ 353	20	
11 243	12 417	23 660	400	.	.	.	+ 696	21	
10 936	12 193	23 129	382	.	.	.	+ 3 518	22	
10 961	11 812	22 773	421	.	.	.	+ 8 558	23	
11 025	12 305	23 330	470	.	.	.	+ 8 517	24	
11 120	12 032	23 152	410	.	.	.	+ 9 026	25	
11 330	12 517	23 847	391	284	233	.	+ 9 249	26	
10 931	12 386	23 317	404	289	231	.	+ 8 378	27	
10 726	12 466	23 192	357	244	186	.	+ 8 668	28	
10 702	11 608	22 310	330	234	173	.	+ 8 484	29	
10 436	11 944	22 380	303	215	167	.	+ 7 728	30	
10 687	12 314	23 001	271	189	137	.	+ 7 580	31	
10 578	12 368	22 946	263	158	131	.	+ 6 857	32	
10 060	11 540	21 600	237	155	121	.	+ 9 008	33	
10 252	11 254	21 506	226	139	107	.	+ 6 989	34	
9 955	11 276	21 231	174	112	91	.	+ 5 172	35	
10 858	11 591	22 449	169	112	91	.	+ 1 054	36	
10 308	11 169	21 477	111	59	45	.	- 7 842	37	
9 851	10 501	20 352	85	51	41	.	- 9 477	38	
9 800	9 763	19 563	68	33	26	.	- 10 131	39	
9 727	10 108	19 835	67	37	27	.	- 10 901	40	
9 483	9 807	19 290	45	24	14	.	- 9 412	41	
9 064	9 578	18 642	56	35	29	.	- 7 554	42	
8 832	9 108	17 940	68	42	32	.	- 5 894	43	
8 542	9 077	17 619	62	36	27	.	- 5 373	44	
8 521	8 937	17 458	61	44	30	.	- 4 869	45	
8 575	8 885	17 460	59	30	20	.	- 4 141	46	
8 467	8 712	17 179	36	25	23	.	- 4 211	47	
8 362	8 971	17 333	54	34	26	.	- 4 829	48	
8 669	9 046	17 715	41	26	18	.	- 4 933	49	
8 361	8 773	17 134	55	36	26	.	- 4 089	50	
8 494	8 890	17 384	42	21	17	.	- 5 027	51	
8 584	8 701	17 285	51	30	18	.	- 4 647	52	
8 745	8 850	17 595	33	23	18	.	- 4 809	53	

3.1.2 Verhältnis

Lfd. Nr.	Jahr	Eheschließungen	Lebendgeborene	Gestorbene	Überschuss der Lebendgeborenen (+) bzw. Gestorbenen (-)
1	1955.....
2	1956.....	9,0	20,1	10,7	+ 9,4
3	1957.....	8,9	19,8	11,7	+ 8,2
4	1958.....	9,3	19,8	11,3	+ 8,5
5	1959.....	9,7	21,2	12,0	+ 9,2
6	1960.....	10,2	21,2	12,1	+ 9,1
7	1961.....	10,1	21,6	11,5	+ 10,1
8	1962.....	9,7	20,9	11,8	+ 9,1
9	1963.....	8,8	20,8	11,1	+ 9,8
10	1964.....	8,1	20,6	11,7	+ 8,8
11	1965.....	7,6	19,7	12,2	+ 7,5
12	1966.....	7,2	18,5	11,7	+ 6,8
13	1967.....	6,7	16,9	11,4	+ 5,6
14	1968.....	6,9	16,3	12,3	+ 4,0
15	1969.....	7,3	15,5	12,5	+ 3,1
16	1970.....	7,4	15,1	12,3	+ 2,7
17	1971.....	7,5	14,9	11,7	+ 3,3
18	1972.....	7,8	12,9	12,1	+ 0,8
19	1973.....	8,5	12,0	11,7	+ 0,3
20	1974.....	8,7	12,1	11,9	+ 0,2
21	1975.....	9,2	12,7	12,3	+ 0,4
22	1976.....	9,5	13,8	12,0	+ 1,8
23	1977.....	9,9	16,2	11,8	+ 4,4
24	1978.....	9,3	16,5	12,1	+ 4,4
25	1979.....	9,1	16,6	12,0	+ 4,7
26	1980.....	8,7	17,0	12,3	+ 4,8
27	1981.....	8,3	16,3	12,0	+ 4,3
28	1982.....	7,7	16,4	11,9	+ 4,5
29	1983.....	8,3	15,8	11,4	+ 4,3
30	1984.....	8,8	15,4	11,5	+ 4,0
31	1985.....	9,0	15,6	11,8	+ 3,9
32	1986.....	9,1	15,2	11,7	+ 3,5
33	1987.....	9,3	15,5	11,0	+ 4,6
34	1988.....	9,0	14,4	10,9	+ 3,5
35	1989.....	8,5	13,4	10,7	+ 2,6
36	1990.....	6,6	12,2	11,6	+ 0,5
37	1991.....	2,9	7,1	11,3	- 4,1
38	1992.....	2,9	5,8	10,8	- 5,1
39	1993.....	2,9	5,1	10,6	- 5,5
40	1994.....	3,1	4,9	10,8	- 5,9
41	1995.....	3,3	5,4	10,6	- 5,1
42	1996.....	3,6	6,1	10,2	- 4,1
43	1997.....	3,5	6,6	9,9	- 3,2
44	1998.....	3,8	6,8	9,8	- 3,0
45	1999.....	4,5	7,0	9,7	- 2,7
46	2000.....	4,5	7,5	9,8	- 2,3
47	2001.....	4,4	7,3	9,7	- 2,4
48	2002.....	4,5	7,1	9,9	- 2,8
49	2003.....	4,5	7,4	10,2	- 2,8
50	2004.....	5,5	7,5	9,9	- 2,4
51	2005.....	5,7	7,2	10,1	- 2,9
52	2006.....	5,6	7,4	10,2	- 2,7
53	2007.....	5,8	7,6	10,4	- 2,9

Gestorbene seit 1955

zahlen

Lebendgeborene nicht verheirateter Mütter je 1 000 Lebend- geborene	Jungen je 1 000 lebend- geborene Mädchen	Totgeborene je 1 000 Geborene	Gestorbene Säuglinge			Lfd. Nr.
			im 1. Lebensjahr	in den ersten		
				28	7	
				Lebenstagen		
je 1 000 Lebendgeborene						
.	1 068,3	17,1	49,2	.	.	1
.	1 059,3	16,3	44,9	.	.	2
.	1 090,5	17,4	43,5	.	.	3
.	1 065,1	15,6	42,7	.	.	4
.	1 056,1	15,3	39,1	.	.	5
.	1 074,8	15,6	37,4	.	.	6
.	1 062,1	14,1	32,4	.	.	7
.	1 064,8	13,8	31,1	.	.	8
.	1 061,3	13,4	28,9	.	.	9
.	1 076,9	11,8	28,4	.	.	10
.	1 058,9	11,8	22,6	.	.	11
.	1 069,8	12,0	22,0	.	.	12
.	1 035,7	10,7	20,5	.	.	13
.	1 043,5	10,9	19,9	.	.	14
.	1 061,3	10,5	19,9	.	.	15
.	1 042,1	10,2	18,5	.	.	16
.	1 062,8	8,9	18,9	.	.	17
.	1 044,8	7,5	18,2	.	.	18
.	1 060,3	9,0	15,4	.	.	19
.	1 072,0	7,8	16,6	.	.	20
.	1 054,0	7,2	16,4	.	.	21
.	1 039,1	6,0	14,3	.	.	22
.	1 055,0	7,0	13,4	.	.	23
.	1 072,0	6,0	14,8	.	.	24
.	1 073,3	6,7	12,7	.	.	25
255,2	1 046,8	5,6	11,8	8,6	7,0	26
282,6	1 053,4	6,2	12,7	9,1	7,3	27
325,0	1 041,3	5,9	11,2	7,7	5,8	28
344,7	1 066,0	5,9	10,7	7,6	5,6	29
361,2	1 045,1	4,7	10,1	7,1	5,5	30
360,5	1 052,6	5,0	8,9	6,2	4,5	31
358,3	1 045,6	4,3	8,8	5,3	4,4	32
341,7	1 070,3	5,6	7,7	5,1	4,0	33
340,8	1 076,6	4,9	7,9	4,9	3,8	34
347,5	1 067,9	4,1	6,6	4,2	3,4	35
357,8	1 034,5	4,6	7,1	4,8	3,9	36
451,3	1 032,6	4,5	7,5	4,3	3,3	37
454,2	1 048,8	4,6	7,5	4,7	3,8	38
449,4	1 083,5	4,0	6,9	3,5	2,8	39
449,5	1 071,9	4,5	7,4	4,1	3,0	40
453,2	1 061,4	6,5	4,7	2,4	1,4	41
468,8	1 070,6	4,7	5,1	3,2	2,6	42
471,9	1 083,4	5,1	5,7	3,5	2,7	43
512,8	1 029,5	5,0	5,1	2,9	2,2	44
543,5	1 056,0	5,2	4,9	3,5	2,4	45
558,2	1 051,0	5,5	4,5	2,3	1,5	46
576,0	1 050,6	5,8	2,8	1,9	1,8	47
599,2	1 059,6	3,3	4,3	2,7	2,1	48
608,1	1 035,4	4,4	3,2	2,0	1,4	49
619,2	1 044,4	4,0	4,2	2,8	2,0	50
634,6	1 021,4	4,0	3,4	1,7	1,4	51
626,7	1 049,0	4,0	4,0	2,4	1,4	52
630,2	1 054,0	5,1	2,6	1,8	1,4	53

3.2 Eheschließungen, Geborene, Gestorbene 2007

3.2.1 Absolute

Lfd. Nr.	Monat/ Vierteljahr	Eheschließungen	Lebendgeborene			
			männlich	weiblich	insgesamt	darunter nicht verheirateter Mütter
1	Januar	170	506	523	1 029	660
2	Februar	262	456	441	897	569
3	März	381	487	534	1 021	635
4	1. Vierteljahr	813	1 449	1 498	2 947	1 864
5	April	539	509	486	995	598
6	Mai	1 102	571	495	1 066	695
7	Juni	1 160	572	507	1 079	668
8	2. Vierteljahr	2 801	1 652	1 488	3 140	1 961
9	Juli	1 871	637	567	1 204	734
10	August	1 486	612	613	1 225	763
11	September	1 079	620	581	1 201	761
12	3. Vierteljahr	4 436	1 869	1 761	3 630	2 258
13	Oktober	681	559	558	1 117	696
14	November	424	509	472	981	641
15	Dezember	592	523	448	971	638
16	4. Vierteljahr	1 697	1 591	1 478	3 069	1 975
17	Insgesamt	9 747	6 561	6 225	12 786	8 058

3.2.2 Verhältnis

Lfd. Nr.	Monat/ Vierteljahr	Eheschließungen	Lebendgeborene	Gestorbene	Überschuss der Lebend- geborenen (+) bzw. Gestorbenen (-)
			je 1 000 Einwohner		
1	Januar	1,2	7,2	10,8	- 3,7
2	Februar	2,0	6,9	11,3	- 4,3
3	März	2,7	7,1	11,3	- 4,2
4	1. Vierteljahr	1,9	7,1	11,1	- 4,0
5	April	3,9	7,2	10,8	- 3,6
6	Mai	7,7	7,4	10,1	- 2,7
7	Juni	8,4	7,8	9,9	- 2,1
8	2. Vierteljahr	6,7	7,5	10,3	- 2,8
9	Juli	13,1	8,4	10,0	- 1,6
10	August	10,4	8,6	9,6	- 1,1
11	September	7,8	8,7	9,6	- 1,0
12	3. Vierteljahr	10,4	8,5	9,7	- 1,2
13	Oktober	4,8	7,8	10,1	- 2,3
14	November	3,1	7,1	10,4	- 3,3
15	Dezember	4,1	6,8	11,4	- 4,6
16	4. Vierteljahr	4,0	7,2	10,6	- 3,4
17	Insgesamt	5,8	7,6	10,4	- 2,9

nach Kalendermonaten und Vierteljahren

Zahlen

Totgeborene	Gestorbene			Und zwar		Überschuss der Lebendgeborenen (+) bzw. Gestorbenen (-)	Lfd. Nr.
	männlich	weiblich	insgesamt	im 1. Lebensjahr	in den ersten 7 Lebenstagen		
3	796	761	1 557	2	1	- 528	1
7	709	751	1 460	1	-	- 563	2
8	800	817	1 617	5	2	- 596	3
18	2 305	2 329	4 634	8	3	- 1 687	4
2	725	773	1 498	2	1	- 503	5
6	747	700	1 447	4	1	- 381	6
6	695	681	1 376	2	1	- 297	7
14	2 167	2 154	4 321	8	3	- 1 181	8
4	741	686	1 427	2	2	- 223	9
8	687	691	1 378	1	1	- 153	10
7	640	694	1 334	1	1	- 133	11
19	2 068	2 071	4 139	4	4	- 509	12
5	739	702	1 441	4	1	- 324	13
5	681	756	1 437	4	3	- 456	14
4	785	838	1 623	5	4	- 652	15
14	2 205	2 296	4 501	13	8	- 1 432	16
65	8 745	8 850	17 595	33	18	- 4 809	17

zahlen

Lebendgeborene nicht verheirateter Mütter je 1 000 Lebendgeborene	Gestorbene		Totgeborene je 1 000 Geborene	Jungen je 1 000 lebendgeborene Mädchen	Lfd. Nr.
	im 1. Lebensjahr	in den ersten 7 Lebenstagen			
641,4	1,1	1,0	2,9	967	1
634,3	2,3	-	7,7	1 034	2
621,9	3,9	2,0	7,8	912	3
632,5	2,5	1,0	6,1	967	4
601,0	3,1	1,0	2,0	1 047	5
652,0	3,7	0,9	5,6	1 154	6
619,1	2,0	0,9	5,5	1 128	7
624,5	2,9	1,0	4,4	1 110	8
609,6	1,7	1,7	3,3	1 123	9
622,9	0,8	0,8	6,5	998	10
633,6	0,9	0,8	5,8	1 067	11
622,0	1,2	1,1	5,2	1 061	12
623,1	3,5	0,9	4,5	1 002	13
653,4	3,8	3,1	5,1	1 078	14
657,1	4,4	4,1	4,1	1 167	15
643,5	3,9	2,6	4,5	1 076	16
630,2	x	1,4	5,1	1 054	17

3.3 Durchschnittliches Heiratsalter nach bisherigem Familienstand

Jahr	Insgesamt	Familienstand vor der Eheschließung		
		ledig	verwitwet	geschieden
Männer				
1990	29,3	25,8	52,9	37,9
1991	31,7	26,7	55,9	40,6
1992	32,3	27,2	58,1	41,9
1993	32,6	27,8	58,6	42,3
1994	33,1	28,4	59,6	43,2
1995	33,4	28,8	61,8	43,5
1996	33,6	29,3	61,3	43,4
1997	34,0	29,5	60,3	44,2
1998	34,9	30,2	61,5	44,3
1999	34,2	30,7	59,2	44,6
2000	35,6	31,0	60,1	45,4
2001	37,1	31,9	61,2	47,0
2002	36,0	31,9	59,9	45,5
2003	36,1	32,0	58,7	46,3
2004	36,9	32,7	59,8	46,7
2005	37,2	33,1	63,2	47,0
2006	37,1	33,0	60,2	47,5
2007	37,6	33,3	61,3	48,3
Frauen				
1990	26,8	23,6	44,7	35,1
1991	28,8	24,6	47,3	37,5
1992	29,5	25,2	44,5	38,9
1993	29,9	25,5	47,5	39,2
1994	30,2	26,0	46,2	39,8
1995	30,6	26,3	47,2	40,3
1996	30,8	26,8	44,4	40,5
1997	31,2	27,1	45,5	40,4
1998	32,1	27,7	47,4	41,5
1999	31,3	27,9	47,2	41,4
2000	32,6	28,1	47,2	42,2
2001	33,9	28,9	48,2	43,5
2002	32,9	28,8	50,3	42,1
2003	33,1	29,1	47,3	42,8
2004	34,0	29,8	47,5	43,4
2005	34,1	30,0	48,6	44,0
2006	34,0	30,1	49,0	44,4
2007	34,5	30,4	50,0	45,3

3.4 Eheschließungen 2007 nach Altersgruppen der Ehepartner

Alter des Mannes von ... bis unter ... Jahren	Alter der Frau von ... bis unter ... Jahren							insgesamt
	unter 25	25 - 30	30 - 35	35 - 45	45 - 55	55 - 65	65 und älter	
Unter 25	381	82	20	1	-	-	-	484
25 - 30	619	1 212	189	38	5	-	-	2 063
30 - 35	210	947	780	198	10	-	-	2 145
35 - 45	101	448	773	1 429	186	10	-	2 947
45 - 55	18	34	80	542	660	59	5	1 398
55 - 65	1	8	8	79	236	167	9	508
65 und mehr	-	-	1	15	45	67	74	202
Insgesamt	1 330	2 731	1 851	2 302	1 142	303	88	9 747

3.5 Eheschließende nach Altersgruppen und bisherigem Familienstand

Jahr Alter von ... bis unter ... Jahren	Eheschließende Männer					Eheschließende Frauen				
	ledig	verwit- wet	ge- schieden	ins- gesamt	darunter Nicht- deutsche	ledig	verwit- wet	ge- schieden	ins- gesamt	darunter Nicht- deutsche
1990	9 448	297	2 961	12 706	50	9 328	246	3 132	12 706	9
1991	3 740	208	1 517	5 465	188	3 727	124	1 614	5 465	54
1992	3 713	152	1 521	5 386	157	3 722	62	1 602	5 386	74
1993	3 844	167	1 447	5 458	187	3 801	98	1 559	5 458	121
1994	4 012	146	1 468	5 626	183	3 944	80	1 602	5 626	123
1995	4 409	165	1 539	6 113	252	4 287	84	1 742	6 113	148
1996	4 701	165	1 624	6 490	305	4 624	82	1 784	6 490	175
1997	4 527	147	1 625	6 299	316	4 399	73	1 827	6 299	186
1998	4 850	186	1 867	6 903	307	4 733	98	2 072	6 903	236
1999	5 658	176	2 195	8 029	272	5 488	110	2 431	8 029	213
2000	5 672	177	2 234	8 083	298	5 574	118	2 391	8 083	221
2001	5 312	199	2 358	7 869	260	5 207	137	2 525	7 869	263
2002	5 684	148	2 069	7 901	297	5 558	109	2 234	7 901	278
2003	5 691	122	2 059	7 872	259	5 589	95	2 188	7 872	242
2004	6 841	161	2 565	9 567	261	6 687	115	2 765	9 567	261
2005	7 026	126	2 591	9 743	224	6 919	120	2 704	9 743	249
2006	6 922	140	2 378	9 440	194	6 897	83	2 460	9 440	211
2007	7 050	148	2 549	9 747	159	7 094	102	2 551	9 747	206

2007 nach Altersgruppen

Unter 18	-	-	-	-	-	2	-	-	2	1
18 - 20	18	-	-	18	1	94	-	-	94	5
20 - 25	466	-	-	466	26	1 225	-	9	1 234	34
25 - 30	2 041	-	22	2 063	46	2 657	-	74	2 731	65
30 - 35	2 038	1	106	2 145	38	1 654	9	188	1 851	40
35 - 40	1 488	3	303	1 794	22	915	7	417	1 339	36
40 - 45	609	9	535	1 153	7	327	11	625	963	7
45 - 50	233	12	590	835	7	120	22	558	700	5
50 - 55	91	20	452	563	7	52	28	362	442	8
55 - 60	38	27	266	331	3	23	11	175	209	3
60 - 65	15	21	141	177	1	11	5	78	94	2
65 und mehr	13	55	134	202	1	14	9	65	88	-

3.6 Ersten und Wiederverheiratungen

Jahr	Eheschließungen insgesamt	Darunter			
		Erstehen		Wiederverheiratungen	
		Anzahl	in Prozent zu insgesamt	Anzahl	in Prozent zu insgesamt
1990	12 706	8 177	64,4	2 107	16,6
1991	5 465	3 186	58,3	1 184	21,7
1992	5 386	3 170	58,9	1 121	20,8
1993	5 458	3 276	60,0	1 089	20,0
1994	5 626	3 405	60,5	1 075	19,1
1995	6 113	3 754	61,4	1 171	19,2
1996	6 490	3 995	61,6	1 160	17,9
1997	6 299	3 819	60,6	1 192	18,9
1998	6 903	4 064	58,9	1 384	20,0
1999	8 029	4 712	58,7	1 595	19,9
2000	8 083	4 792	59,3	1 629	20,2
2001	7 869	4 417	56,1	1 767	22,5
2002	7 901	4 822	61,0	1 481	18,7
2003	7 872	4 848	61,6	1 440	18,3
2004	9 567	5 766	60,3	1 805	18,9
2005	9 743	5 978	61,4	1 776	18,2
2006	9 440	6 015	63,7	1 636	17,3
2007	9 747	6 160	63,2	1 763	18,1

3.7 Eheschließungen nach Staatsangehörigkeit der Ehepartner

Jahr	Insgesamt	Beide Ehepartner Deutsche	Von oder mit Ausländern			
			zusammen	beide Ehepartner Ausländer	Frau Deutsche Mann Ausländer	Mann Deutscher Frau Ausländerin
1991	5 465	5 231	234	8	180	46
1992	5 386	5 164	222	9	148	65
1993	5 458	5 158	300	8	179	113
1994	5 626	5 336	290	16	167	107
1995	6 113	5 734	379	21	231	127
1996	6 490	6 027	463	17	288	158
1997	6 299	5 813	486	16	300	170
1998	6 903	6 387	516	27	280	209
1999	8 029	7 564	465	20	252	193
2000	8 083	7 596	487	32	266	189
2001	7 869	7 384	485	38	222	225
2002	7 901	7 373	528	47	250	231
2003	7 872	7 404	468	33	226	209
2004	9 567	9 076	491	31	230	230
2005	9 743	9 305	438	35	189	214
2006	9 440	9 067	373	32	162	179
2007	9 747	9 409	338	27	132	179

3.8 Eheschließungen 2007 nach Religionszugehörigkeit der Ehepartner

Religion des Mannes	Religion der Frau					insgesamt
	evangelisch	römisch-katholisch	anders christlich ¹⁾	übrige ²⁾	gemeinschaftslos und ohne Angabe	
Evangelisch	487	103	6	3	763	1 362
Römisch-katholisch	132	125	4	1	213	475
Anders christlich ¹⁾	5	2	13	-	9	29
Übrige ²⁾	5	2	-	7	31	45
Gemeinschaftslos und ohne Angabe .	1 014	249	14	9	6 550	7 836
Insgesamt	1 643	481	37	20	7 566	9 747

1) Ostkirchen, altkatholisch u. ä., christliche Sondergemeinschaften

2) jüdische Religionsgemeinschaft, andere Religionen, freireligiös und Weltanschauungsgemeinschaften

3.9 Geborene 2007 nach dem Alter der Mutter

Alter der Mutter in Jahren	Lebendgeborene							Totge- borene
	ehelich	dar. mit erwerbs- tätiger Mutter	nicht verhei- rateter Mütter	dar. mit erwerbs- tätiger Mutter	insgesamt	und zwar		
						mit erwerbs- tätiger Mutter	mit ausländischer Staatsangehörig- keit	
14 und jünger	-	-	5	-	5	-	-	-
15	-	-	20	2	20	2	1	-
16	-	-	42	1	42	1	-	-
17	1	-	114	11	115	11	2	2
18	9	-	182	20	191	20	-	3
19	23	1	328	50	351	51	1	3
20	43	7	404	81	447	88	3	2
21	61	14	491	118	552	132	12	-
22	90	27	498	153	588	180	2	4
23	135	40	494	180	629	220	9	-
24	170	67	586	245	756	312	13	3
25	225	104	618	320	843	424	16	8
26	326	156	551	303	877	459	13	3
27	355	193	563	331	918	524	22	5
28	363	222	555	334	918	556	16	3
29	393	233	496	323	889	556	18	5
30	405	267	385	261	790	528	23	2
31	337	227	325	223	662	450	10	3
32	298	211	251	176	549	387	18	2
33	270	178	217	143	487	321	9	3
34	247	158	208	140	455	298	11	2
35	246	154	189	124	435	278	11	2
36	203	128	157	111	360	239	6	1
37	161	105	108	64	269	169	7	-
38	123	70	91	53	214	123	6	3
39	102	58	66	36	168	94	4	1
40	55	24	53	31	108	55	6	1
41	44	25	24	15	68	40	2	-
42	18	13	20	15	38	28	-	2
43	13	3	9	5	22	8	-	1
44	7	2	2	1	9	3	-	1
44 und jünger	4 723	2 687	8 052	3 870	12 775	6 557	241	65
45 und älter	5	4	6	3	11	7	-	-
Insgesamt	4 728	2 691	8 058	3 873	12 786	6 564	241	65
davon								
männlich	2 403	1 397	4 158	1 992	6 561	3 389	110	35
weiblich	2 403	1 294	3 900	1 881	6 225	3 175	131	30
darunter								
mit deutscher Staats- angehörigkeit	4 588	2 663	7 957	3 857	12 545	6 520	x	65
davon								
männlich	2 334	1 386	4 117	1 985	6 451	3 371	x	35
weiblich	2 254	1 277	3 840	1 872	6 094	3 149	x	30
darunter								
mit ausländischer Staats- angehörigkeit	140	28	101	16	241	44	241	-
davon								
männlich	69	11	41	7	110	18	110	-
weiblich	71	17	60	9	131	26	131	-

3.10 Geburtenziffern

Alter der Mutter in Jahren	Geburtenziffern										
	1990	1994	1995	2000	2001	2002	2003	2004	2005	2006	2007
	Lebendgeborene je 1 000 Frauen nebenstehenden Alters										
14 und jünger	x	x	x	x	x	x	x	x	x	x	x
15	0,7	0,8	0,7	1,4	2,6	1,6	2,3	1,1	1,0	1,7	2,2
16	3,6	2,5	2,3	4,4	5,6	7,1	6,4	3,8	3,3	3,7	4,5
17	10,3	6,6	6,2	9,4	11,1	10,8	12,2	8,5	7,6	7,7	7,0
18	29,3	9,5	12,4	18,5	20,4	20,4	17,3	13,6	12,1	14,6	13,4
19	67,2	21,8	18,5	33,0	31,1	30,6	30,6	22,3	26,4	25,8	23,8
20	123,1	32,1	35,9	41,8	41,8	39,8	40,2	35,9	35,1	35,0	33,9
21	150,5	49,7	47,6	56,1	57,2	54,3	51,1	46,2	47,9	43,9	43,2
22	162,8	59,5	58,6	65,7	62,7	62,3	60,0	57,5	52,4	55,4	52,6
23	165,7	62,6	69,1	68,0	73,6	70,2	67,5	65,3	61,7	61,8	55,2
24	164,5	65,1	73,5	86,3	79,1	79,1	78,1	77,8	69,5	70,5	71,0
25	146,2	64,8	75,2	100,0	89,8	79,9	92,0	88,6	80,9	76,3	80,8
26	128,0	64,7	78,4	110,8	97,6	88,8	91,6	102,2	91,1	85,8	87,9
27	101,9	53,1	72,5	100,1	104,5	98,4	94,3	99,4	92,6	93,6	93,6
28	81,4	47,8	61,7	113,7	102,0	101,4	100,1	99,2	91,2	93,1	97,2
29	61,3	41,2	51,5	87,4	102,7	99,5	99,1	99,1	97,1	97,9	102,2
30	54,7	35,3	40,3	83,0	88,5	91,1	90,1	93,2	93,3	92,8	91,0
31	42,8	28,1	32,5	70,7	64,9	74,2	89,6	87,9	89,2	90,3	92,9
32	32,6	22,3	25,4	53,8	57,8	60,1	62,6	84,3	72,9	81,4	83,4
33	27,7	16,8	20,4	48,8	48,6	46,8	55,8	62,6	65,7	68,6	71,8
34	21,8	14,0	15,5	36,3	35,6	36,2	44,8	51,6	52,2	58,5	63,6
35	15,6	11,4	12,5	26,7	29,6	29,4	34,5	41,4	43,2	45,1	49,3
36	13,2	8,8	11,2	17,6	17,3	21,6	25,6	31,0	29,2	32,9	41,4
37	10,1	8,3	7,8	13,6	15,5	16,4	17,1	22,0	24,2	28,1	29,6
38	7,0	5,8	6,5	11,0	10,6	10,9	13,6	16,4	17,3	20,3	24,0
39	5,7	4,4	4,7	7,6	9,0	8,2	9,0	12,5	9,9	14,8	14,5
40	4,0	2,6	2,8	6,0	5,2	6,3	6,9	7,2	8,3	8,4	12,0
41	2,1	2,2	2,0	3,0	3,4	3,6	4,7	4,3	5,5	6,7	6,2
42	1,4	1,6	1,4	2,1	1,7	1,8	2,0	3,9	2,8	4,2	3,6
43	1,2	1,0	0,8	1,0	1,2	1,4	1,2	2,3	2,1	2,9	2,0
44	0,3	0,5	0,7	0,5	0,5	0,7	0,6	1,2	1,0	0,8	0,7
44 u. jünger ¹⁾	1 636,7	744,9	848,6	1 278,3	1 271,2	1 252,9	1 300,9	1 342,3	1 286,5	1 322,7	1 354,5
45 und älter	x	x	x	x	x	x	x	x	x	x	x
Insgesamt ²⁾	58,2	22,7	25,1	35,4	35,1	34,5	36,0	37,5	36,5	38,6	40,8

1) zusammengefasste Geburtenziffer

2) allgemeine Fruchtbarkeitsziffer

3.11 Ehelich Lebendgeborene nach Lebendgeborenenfolge und Ehedauer der Mutter

Jahr ¹⁾ Ehedauer der Mutter in Jahren	Ehelich Lebendgeborene nach Lebendgeborenenfolge						
	insgesamt	davon als ... Kind geboren ²⁾					
		1.	2.	3.	4.	5.	6. oder weiteres
1990	15 093	6 263	6 503	1 693	409	128	97
1991	7 482	3 237	2 821	908	277	130	109
1992	5 936	2 084	2 413	860	325	145	109
1993	5 193	1 898	2 122	707	248	116	102
1994	4 918	1 870	1 922	693	253	94	86
1995	5 401	2 135	2 115	726	245	88	92
1996	5 890	2 285	2 374	823	245	97	66
1997	6 362	2 493	2 622	839	245	94	69
1998	5 966	2 365	2 391	827	239	75	69
1999	5 747	2 300	2 300	768	227	81	71
2000	5 884	2 257	2 482	787	211	78	69
2001	5 498	2 136	2 261	724	223	87	67
2002	5 012	1 889	2 194	667	161	54	47
2003	5 009	1 922	2 192	600	193	59	43
2004	4 967	1 943	2 097	620	190	71	46
2005	4 515	1 641	1 980	613	179	57	45
2006	4 718	1 693	2 099	641	174	56	55
2007	4 728	1 704	2 025	693	191	63	52
2007 nach Ehedauer							
unter 1	985	666	260	49	7	2	1
1 bis unter 2	757	417	286	45	7	1	1
2 bis unter 3	598	215	308	60	8	6	1
3 bis unter 4	426	124	228	61	9	3	1
4 bis unter 5	389	90	220	59	11	6	3
5 bis unter 6	336	57	189	71	16	3	-
6 bis unter 7	258	43	134	63	12	3	3
7 bis unter 8	232	36	128	51	11	3	3
8 bis unter 9	156	14	79	39	13	2	9
9 bis unter 10	123	11	47	41	17	3	4
10 bis unter 15	311	22	107	99	47	22	14
15 bis unter 20	137	9	38	46	27	7	10
20 und mehr	20	-	1	9	6	2	2
2007 Mehrlingskinder							
Mehrlingskinder	172	37	69	44	14	3	5

1) einschließlich Eheschließungsjahr unbekannt

2) unter Berücksichtigung aller in der jetzigen Ehe lebendgeborenen und der legitimierten Kinder

3.12 Durchschnittliches Alter der Mütter bei der Geburt ihrer lebendgeborenen Kinder

Jahr	Durchschnittliches Alter der Mütter bei der Geburt ihrer ... lebendgeborenen Kinder						Von der Gesamtzahl der ehelich Lebendgeborenen waren ... Kinder in %		
	insgesamt	nicht verheiratet	ehelich	darunter			1.	2.	3.
				1. Kind	2. Kinder	3. Kinder			
1990	25,2	23,5	26,2	24,7	26,2	29,2	41,5	43,1	11,2
1995	27,1	25,2	28,5	27,0	28,4	31,1	39,5	39,2	13,4
1996	27,3	25,5	29,0	27,4	28,9	31,2	38,8	40,3	14,0
1997	27,6	25,8	29,3	27,5	29,3	31,9	39,2	41,2	13,2
1998	27,8	26,0	29,6	28,0	29,8	31,9	39,6	40,1	13,9
1999	27,8	26,0	29,8	28,1	30,0	32,3	40,0	40,0	13,4
2000	27,4	25,6	29,6	27,9	29,7	32,2	38,4	42,2	13,4
2001	27,3	25,5	29,7	27,9	29,9	32,1	38,9	41,1	13,2
2002	27,3	25,6	29,9	28,2	30,1	32,6	37,7	43,8	13,3
2003	27,5	25,9	30,0	28,4	30,3	32,3	38,4	43,8	12,0
2004	27,6	26,1	29,9	28,4	30,1	32,4	39,1	42,2	12,5
2005	27,5	26,1	30,1	28,3	30,2	32,4	36,3	43,9	13,6
2006	27,7	26,2	30,3	28,6	30,3	32,5	34,8	42,6	12,6
2007	27,8	26,4	30,2	28,5	30,5	32,2	35,3	41,8	13,7

3.13 Ehelich Lebendgeborene 2007 nach dem Alter der Eltern

Alter der Mutter von ... bis unter ... Jahren	Alter des Vaters von ... bis unter ... Jahren						Insgesamt
	unter 20	20 - 25	25 - 30	30 - 35	35 - 40	40 und älter	
Unter 20	2	18	9	3	-	1	33
20 - 25	1	102	237	90	40	29	499
25 - 30	-	35	648	618	258	103	1 662
30 - 35	1	5	99	716	545	191	1 557
35 - 40	-	3	9	86	414	323	835
40 und älter	-	1	3	2	25	111	142
Insgesamt	4	164	1 005	1 515	1 282	758	4 728

3.14 Lebend- und Totgeborene 2007 nach Geburtsgewicht und Geschlecht

Geburtsgewicht von ... bis unter ... Gramm	Lebendgeborene			Totgeborene		
	insgesamt	männlich	weiblich	insgesamt	männlich	weiblich
- 1 000	78	40	38	37	19	18
1 000 - 1 500	111	62	49	8	7	1
1 500 - 2 000	155	84	71	5	4	1
2 000 - 2 500	533	255	278	5	2	3
2 500 - 3 000	1 883	797	1 086	6	1	5
3 000 - 3 500	4 377	2 046	2 331	2	2	-
3 500 - 4 000	4 080	2 264	1 816	2	-	2
4 000 und mehr	1 566	1 012	554	-	-	-
Insgesamt ¹⁾	12 786	6 561	6 225	65	35	30

1) einschließlich ohne Gewichtsangabe

3.15 Lebendgeborene und Gestorbene 2007 nach Gemeindegrößenklassen

Gemeindegrößenklasse (Einwohner)	Lebendgeborene				Gestorbene	
	insgesamt	und zwar			insgesamt	darunter männlich
		männlich	ehelich	nicht verheirateter Mütter		
unter 2 000	3 397	1 737	1 436	1 961	4 240	2 325
2 000 bis unter 5 000	1 868	991	753	1 115	2 888	1 391
5 000 bis unter 20 000	2 619	1 345	874	1 745	4 399	2 089
20 000 bis unter 100 000	3 264	1 626	1 086	2 178	4 180	2 040
100 000 und mehr	1 638	862	579	1 059	1 888	900
Insgesamt	12 786	6 561	4 728	8 058	17 595	8 745

3.16 Mehrlingsgeburten und Mehrlingskinder

Jahr	Frauen mit						
	Zwillingsgeburten			Drillingsgeburten			
	2 Jungen	1 Junge 1 Mädchen	2 Mädchen	3 Jungen	2 Jungen 1 Mädchen	1 Junge 2 Mädchen	3 Mädchen
1990	68	70	75	-	-	1	1
1991	58	43	53	-	1	1	-
1992	27	40	44	-	1	1	-
1993	32	23	29	1	-	1	1
1994	39	33	39	-	2	-	-
1995	38	29	44	2	1	-	-
1996	57	44	41	2	3	4	-
1997	61	52	51	-	-	4	1
1998	46	46	61	-	1	2	1
1999	48	50	58	1	2	1	1
2000	76	51	63	3	1	-	1
2001	49	61	67	-	-	1	-
2002	64	60	52	1	1	1	1
2003	65	61	71	1	-	-	-
2004	70	71	72	-	1	1	-
2005	57	48	58	1	-	1	-
2006	64	66	58	-	1	2	-
2007	67	59	57	-	-	-	3

Jahr	Mehrlingskinder								
	insgesamt	Jungen				Mädchen			
		Lebendgeborene		Totgeborene		Lebendgeborene		Totgeborene	
		ehelich	nicht ver- heirateter Mütter	ehelich	nicht ver- heirateter Mütter	ehelich	nicht ver- heirateter Mütter	ehelich	nicht ver- heirateter Mütter
1990	432	144	62	-	1	148	76	-	1
1991	314	106	56	-	-	103	46	2	1
1992	228	51	44	-	2	87	44	-	-
1993	177	45	46	-	-	47	38	1	-
1994	228	59	56	-	-	61	48	1	3
1995	231	71	36	1	5	64	53	-	1
1996	311	94	77	1	2	78	56	2	1
1997	343	104	69	2	3	98	67	-	-
1998	322	92	50	1	-	94	78	3	4
1999	327	107	47	-	-	113	59	1	-
2000	395	135	76	3	-	99	82	-	-
2001	357	92	65	3	-	103	93	-	1
2002	364	106	84	-	2	92	78	-	2
2003	397	96	97	-	1	111	90	-	2
2004	432	106	101	3	4	117	95	3	3
2005	332	81	82	-	3	73	92	1	-
2006	385	114	82	-	2	93	90	1	3
2007	375	88	105	-	-	84	98	-	-

3.17 Gestorbene Säuglinge 2007 nach Lebensdauer, Geschlecht und Legitimität

Lebensdauer in Tagen	Jungen	Mädchen	Insgesamt	Ehelich	Nicht verheirateter Mütter
0 (am Tage der Geburt gestorben).....	4	3	7	2	5
1 (am 2. Lebenstag gestorben)	3	3	5	2	3
davon					
weniger als 24 Stunden alt.....	3	2	5	2	3
mehr als 24 Stunden alt.....	-	-	-	-	-
2 (am 3. Lebenstag gestorben)	2	-	2	2	-
3 (am 4. Lebenstag gestorben)	-	-	-	-	-
4 (am 5. Lebenstag gestorben)	2	-	2	1	1
5 (am 6. Lebenstag gestorben)	-	1	1	1	-
6 (am 7. Lebenstag gestorben)	-	1	1	1	-
In den ersten 7 Lebenstagen gestorben	11	7	18	9	9
7 - 13 (am 8. - 14. Lebenstag gestorben).....	3	1	4	2	2
14 - 20 (am 15. - 21. Lebenstag gestorben).....	1	-	1	1	-
21 - 27 (am 22. - 28. Lebenstag gestorben).....	-	-	-	-	-
In den ersten 28 Lebenstagen gestorben	15	8	23	12	11

Lebensdauer in Monaten	Jungen	Mädchen	Insgesamt	Ehelich	Nicht verheirateter Mütter
0.....	15	9	24	13	11
1.....	1	-	1	-	1
2.....	1	-	1	1	-
3.....	1	-	1	1	-
4.....	-	1	1	-	1
5.....	-	1	1	-	1
6.....	1	-	1	-	1
7.....	1	-	1	1	-
8.....	1	-	1	1	-
9.....	-	-	-	-	-
10.....	-	-	-	-	-
11.....	-	1	1	1	-
Insgesamt 2007	21	12	33	18	15
1990.....	89	80	169	97	72
1991.....	63	48	111	56	55
1992.....	47	38	85	48	37
1993.....	30	38	68	37	31
1994.....	47	20	67	36	31
1995.....	22	23	45	26	19
1996.....	27	29	56	40	16
1997.....	41	27	68	53	15
1998.....	38	24	62	54	8
1999.....	37	24	61	51	10
2000.....	33	26	59	51	8
2001.....	21	15	36	33	3
2002.....	24	30	54	50	4
2003.....	21	20	41	34	7
2004.....	30	25	55	47	8
2005.....	30	12	42	36	6
2006.....	27	24	51	43	8

3.18 Lebenserwartung nach Alter und Geschlecht

Voll- endetes Alter	Durchschnittliche Lebenserwartung in Jahren im Alter x													
	männlich							weiblich						
	1995/ 1997	1999/ 2001	2001/ 2003	2002/ 2004	2003/ 2005	2004/ 2006	2005/ 2007	1995/ 1997	1999/ 2001	2001/ 2003	2002/ 2004	2003/ 2005	2004/ 2006	2005/ 2007
0	70,22	72,55	73,49	73,84	74,03	74,53	74,85	78,45	80,12	80,75	80,83	81,09	81,38	81,60
1	69,62	71,91	72,74	73,13	73,34	73,87	74,19	77,84	79,42	80,03	80,16	80,33	80,65	80,87
5	65,75	68,03	68,82	69,21	69,43	69,96	70,27	73,94	75,50	76,09	76,20	76,41	76,71	76,93
10	60,82	63,09	63,89	64,27	64,49	65,01	65,32	68,99	70,53	71,12	71,24	71,46	71,75	71,96
15	55,88	58,17	58,95	59,33	59,56	60,07	60,38	64,04	65,59	66,16	66,27	66,50	66,79	67,00
20	51,23	53,48	54,22	54,56	54,79	55,29	55,59	59,20	60,70	61,25	61,36	61,60	61,88	62,08
25	46,63	48,81	49,55	49,85	50,09	50,55	50,84	54,31	55,82	56,33	56,44	56,68	56,96	57,16
30	41,95	44,06	44,79	45,08	45,34	45,76	46,04	49,43	50,91	51,42	51,53	51,77	52,04	52,25
35	37,40	39,34	40,03	40,30	40,57	40,98	41,25	44,57	46,02	46,54	46,62	46,87	47,14	47,36
40	32,98	34,74	35,43	35,70	35,94	36,32	36,54	39,81	41,21	41,71	41,79	42,02	42,28	42,50
45	28,78	30,37	31,02	31,27	31,49	31,86	32,05	35,13	36,50	37,01	37,08	37,29	37,53	37,73
50	24,69	26,17	26,82	27,06	27,29	27,60	27,78	30,53	31,85	32,38	32,45	32,63	32,88	33,07
55	20,76	22,11	22,79	23,06	23,29	23,59	23,76	26,04	27,32	27,81	27,89	28,06	28,30	28,49
60	17,16	18,26	18,90	19,19	19,41	19,70	19,86	21,66	22,92	23,36	23,43	23,59	23,84	24,02
65	13,86	14,71	15,31	15,54	15,72	15,95	16,09	17,53	18,65	19,07	19,11	19,26	19,50	19,68
70	10,92	11,58	12,12	12,30	12,42	12,56	12,64	13,73	14,69	15,05	15,04	15,15	15,36	15,52
75	8,23	8,75	9,26	9,41	9,50	9,60	9,64	10,37	11,09	11,41	11,39	11,44	11,61	11,72
80	6,00	6,39	6,72	6,84	6,91	7,04	7,07	7,50	7,99	8,28	8,19	8,20	8,32	8,42

3.19 Gestorbene 2007 nach Altersgruppen und Familienstand

Alter von ... bis unter ... Jahren	Insgesamt	Davon				Darunter Ausländer
		ledig	verheiratet	verwitwet	geschieden	
Unter 1	33	33	-	-	-	-
1 - 5	8	8	-	-	-	-
5 - 10	5	5	-	-	-	-
10 - 15	7	7	-	-	-	-
15 - 20	28	28	-	-	-	-
20 - 25	65	63	2	-	-	1
25 - 30	62	55	7	-	-	3
30 - 35	62	45	11	-	6	1
35 - 40	110	57	38	1	14	3
40 - 45	290	117	104	7	62	6
45 - 50	526	143	230	7	146	4
50 - 55	732	143	378	35	176	2
55 - 60	795	119	456	44	176	1
60 - 65	825	83	536	83	123	1
65 - 70	1 797	150	1 124	305	218	9
70 - 75	2 322	143	1 437	574	168	7
75 - 80	2 884	153	1 471	1 098	162	13
80 - 85	2 708	203	923	1 432	150	12
85 - 90	2 285	168	474	1 548	95	7
90 und mehr	2 051	103	177	1 682	89	5
Insgesamt	17 595	1 826	7 368	6 816	1 585	75

3.20 Gestorbene 2007 nach Altersgruppen, Familienstand und Geschlecht sowie Sterbeziffern

Alter von ... bis unter ... Jahren	Gestorbene						Sterbeziffern							
	ledig	ver- heiratet	ver- witwet	ge- schieden	ins- gesamt	dar. Aus- länder	1990	1995	1998	1999	2000	2005	2006	2007
	Anzahl						Gestorbene je 1 000 männliche bzw. weibliche Personen nebenstehenden Alters							
Männlich														
Unter 1	21	-	-	-	21	-	9,4	4,5	6,1	5,9	5,0	4,6	4,3	3,2
1 - 5	4	-	-	-	4	-	0,7	0,6	0,3	0,7	0,2	0,2	0,2	0,2
5 - 10	3	-	-	-	3	-	0,4	0,3	0,3	0,2	0,2	0,2	0,1	0,1
10 - 15	5	-	-	-	5	-	0,4	0,3	0,2	0,4	0,3	0,1	0,1	0,2
15 - 20	21	-	-	-	21	-	1,5	1,3	1,0	1,0	1,2	0,7	0,8	0,4
20 - 25	53	1	-	-	54	1	1,9	1,8	1,2	1,4	1,1	0,8	0,8	0,9
25 - 30	38	6	-	-	44	3	2,1	1,5	1,1	1,1	1,1	0,9	0,8	0,8
30 - 35	32	8	-	2	42	1	3,0	2,5	1,7	1,5	1,5	0,8	1,0	0,9
35 - 40	43	22	1	8	74	2	4,0	3,7	2,2	2,4	2,0	1,8	1,4	1,3
40 - 45	97	66	3	45	211	4	5,4	5,8	4,2	4,0	3,9	3,3	3,0	2,8
45 - 50	116	150	4	118	388	3	8,5	7,2	6,2	5,9	5,7	5,0	4,5	4,9
50 - 55	123	264	13	145	545	2	13,1	10,0	8,8	7,8	8,0	8,1	7,5	7,5
55 - 60	95	327	16	141	579	1	18,7	16,0	12,1	12,1	11,4	9,7	10,0	10,1
60 - 65	66	380	32	96	574	1	23,9	23,8	19,0	18,2	17,5	13,7	14,5	14,4
65 - 70	102	835	128	134	1 199	4	38,9	36,0	30,6	29,4	28,4	22,5	20,6	20,7
70 - 75	85	1 025	228	92	1 430	5	61,5	50,2	45,4	43,8	42,0	36,1	36,5	33,5
75 - 80	34	1 094	360	62	1 550	7	107,7	78,0	75,7	72,2	72,9	57,2	57,3	58,7
80 - 85	16	633	302	28	979	3	159,4	134,4	119,3	117,3	113,9	97,8	95,3	89,9
85 - 90	9	362	251	9	631	3	226,2	200,6	186,1	181,9	186,0	158,1	151,5	155,9
90 und mehr	7	127	250	7	391	1	297,4	328,2	298,5	271,3	275,7	259,4	250,5	251,0
Insgesamt	970	5 300	1 588	887	8 745	41	11,6	10,6	9,6	9,6	9,7	10,0	10,2	10,5
darunter Ausländer					41	x
Weiblich														
Unter 1	12	-	-	-	12	-	8,7	5,0	4,1	4,0	4,1	1,9	3,9	1,9
1 - 5	4	-	-	-	4	-	0,3	0,1	0,3	0,2	0,3	0,4	0,1	0,2
5 - 10	2	-	-	-	2	-	0,3	0,2	0,1	0,1	0	0,3	0,1	0,1
10 - 15	2	-	-	-	2	-	0,2	0,2	0,1	0,2	0,2	0	0,1	0,1
15 - 20	7	-	-	-	7	-	0,4	0,5	0,3	0,4	0,4	0,2	0,2	0,1
20 - 25	10	1	-	-	11	-	0,6	0,5	0,4	0,4	0,5	0,4	0,3	0,2
25 - 30	17	1	-	-	18	-	0,6	0,5	0,6	0,3	0,4	0,4	0,4	0,4
30 - 35	13	3	-	4	20	-	1,0	0,6	0,5	0,4	0,4	0,5	0,4	0,5
35 - 40	14	16	-	6	36	1	1,2	1,2	0,9	0,9	0,8	0,6	0,7	0,7
40 - 45	20	38	4	17	79	2	1,9	1,8	1,7	1,6	1,4	1,2	1,1	1,1
45 - 50	27	80	3	28	138	1	3,2	2,9	2,6	2,1	2,1	1,9	2,1	1,8
50 - 55	20	114	22	31	187	-	4,4	3,5	3,7	3,0	3,4	2,8	2,5	2,7
55 - 60	24	129	28	35	216	-	7,9	5,7	4,9	4,9	5,0	4,2	3,9	3,8
60 - 65	17	156	51	27	251	-	12,6	9,3	7,6	7,4	6,9	6,1	6,1	6,0
65 - 70	48	289	177	84	598	5	21,8	15,8	13,1	13,1	12,5	9,7	9,4	9,0
70 - 75	58	412	346	76	892	2	35,2	29,9	23,8	23,1	21,3	18,1	18,0	16,5
75 - 80	119	377	738	100	1 334	6	64,4	48,4	45,6	43,2	40,3	34,7	32,6	33,3
80 - 85	187	290	1 130	122	1 729	9	105,1	89,8	82,3	77,2	70,9	69,2	63,8	63,5
85 - 90	159	112	1 297	86	1 654	4	175,1	158,0	139,5	135,0	141,6	126,8	120,3	117,7
90 und mehr	96	50	1 432	82	1 660	4	274,2	272,8	235,5	237,5	227,7	233,6	222,3	236,4
Insgesamt	856	2 068	5 228	698	8 850	34	11,7	10,5	9,9	9,8	9,8	10,3	10,1	10,4
darunter Ausländerinnen					34	x

4. Kreisdaten

4.1 Lebendgeborene in Mecklenburg-Vorpommern seit 1980

4.1.1 Absolute Zahlen

Kreisfreie Stadt Landkreis Land	Lebendgeborene insgesamt											
	1980 ¹⁾	1985 ¹⁾	1990 ¹⁾	1995	2000	2001	2002	2003	2004	2005	2006	2007
Kreisfreie Städte												
Greifswald	1 216	1 020	805	350	475	483	441	458	447	427	472	512
Neubrandenburg	1 617	1 320	1 120	398	634	563	584	531	563	530	560	606
Rostock	3 899	3 496	2 894	1 183	1 492	1 448	1 451	1 582	1 559	1 573	1 612	1 638
Schwerin	2 273	1 993	1 490	576	765	767	770	743	807	743	780	758
Stralsund	1 157	1 087	840	310	468	459	393	424	450	415	435	424
Wismar	925	809	540	263	357	317	331	317	348	316	312	316
Landkreise												
Bad Doberan	1 570	1 621	1 197	524	807	795	791	880	873	866	861	850
Demmin	1 837	1 700	1 270	575	688	709	622	639	622	606	615	594
Güstrow	2 115	2 100	1 562	713	826	810	790	807	833	773	788	799
Ludwigslust	2 086	2 070	1 591	701	1 010	1 021	1 055	1 041	1 081	999	982	980
Mecklenburg-Strelitz	1 521	1 374	1 121	475	667	624	587	573	572	504	535	584
Müritz	1 265	1 231	906	402	524	520	485	523	525	474	494	555
Nordvorpommern	2 114	1 993	1 531	638	830	803	745	757	793	742	780	779
Nordwestmecklenburg	1 859	1 725	1 347	700	988	1 005	904	976	956	924	920	900
Ostvorpommern	2 231	2 047	1 417	651	805	803	787	793	818	811	721	774
Parchim	1 781	1 648	1 406	613	839	749	735	713	723	660	685	684
Rügen	1 464	1 365	1 061	381	544	505	486	467	542	477	525	479
Uecker-Randow	1 895	1 710	1 194	425	600	587	547	558	533	517	561	554
Mecklenburg- Vorpommern	32 825	30 309	23 292	9 878	13 319	12 968	12 504	12 782	13 045	12 357	12 638	12 786

1) Gebietsstand 12.6.1994

4.1.2 Je 1 000 Einwohner

Kreisfreie Stadt Landkreis Land	Lebendgeborene insgesamt											
	1980 ¹⁾	1985 ¹⁾	1990 ¹⁾	1995	2000	2001	2002	2003	2004	2005	2006	2007
Kreisfreie Städte												
Greifswald	15,8	12,1	5,7	8,7	9,0	8,3	8,7	8,4	8,1	8,9	9,6
Neubrandenburg	15,7	12,5	4,9	8,6	7,7	8,2	7,6	8,2	7,7	8,2	9,0
Rostock	14,4	11,6	5,1	7,4	7,2	7,3	8,0	7,9	7,9	8,1	8,2
Schwerin	15,7	11,7	4,9	7,5	7,6	7,7	7,6	8,3	7,7	8,1	7,9
Stralsund	14,4	11,5	4,6	7,7	7,6	6,6	7,2	7,6	7,1	7,4	7,3
Wismar	14,0	9,7	5,2	7,6	6,8	7,1	6,9	7,6	7,0	6,9	7,0
Landkreise												
Bad Doberan	16,9	12,6	5,3	6,9	6,7	6,7	7,4	7,3	7,2	7,2	7,1
Demmin	15,6	12,1	5,8	7,2	7,6	6,8	7,1	7,0	6,9	7,2	7,0
Güstrow	16,8	12,7	6,1	7,3	7,2	7,1	7,4	7,7	7,3	7,5	7,7
Ludwigslust	15,7	12,4	5,6	7,6	7,8	8,0	8,0	8,3	7,8	7,7	7,7
Mecklenburg-Strelitz	15,1	12,8	5,5	7,6	7,1	6,8	6,7	6,7	6,0	6,4	7,1
Müritz	16,2	12,2	5,7	7,5	7,5	7,0	7,6	7,6	7,0	7,3	8,3
Nordvorpommern	15,8	12,5	5,4	7,0	6,8	6,4	6,5	6,9	6,6	7,0	7,1
Nordwestmecklenburg	15,5	12,3	6,2	8,2	8,3	7,5	8,1	7,9	7,7	7,7	7,6
Ostvorpommern	16,2	11,6	5,6	7,0	7,0	7,0	7,1	7,3	7,3	6,6	7,1
Parchim	15,0	12,9	5,7	7,7	6,9	6,8	6,7	6,9	6,4	6,7	6,8
Rügen	16,1	12,3	4,8	7,2	6,7	6,6	6,4	7,4	6,6	7,4	6,8
Uecker-Randow	17,1	12,3	4,7	7,0	7,0	6,6	6,9	6,7	6,6	7,3	7,3
Mecklenburg- Vorpommern	15,6	12,1	5,4	7,5	7,3	7,1	7,4	7,5	7,2	7,4	7,6

1) Gebietsstand 12.6.1994

4.2 Eheschließungen, Geborene,

4.2.1 Absolute

Lfd. Nr.	Kreisfreie Stadt Landkreis Land	Eheschließungen	Lebendgeborene				Totgeborene
			männlich	weiblich	insgesamt	darunter nicht verheirateter Mütter	
Kreisfreie Städte							
1	Greifswald	232	235	277	512	328	1
2	Neubrandenburg.....	289	298	308	606	412	3
3	Rostock	761	862	776	1 638	1 059	10
4	Schwerin	428	404	354	758	508	6
5	Stralsund	310	228	196	424	291	5
6	Wismar.....	287	138	178	316	226	2
Landkreise							
7	Bad Doberan	806	446	404	850	471	6
8	Demmin	443	309	285	594	377	4
9	Güstrow.....	502	393	406	799	522	4
10	Ludwigslust.....	561	497	483	980	598	4
11	Mecklenburg-Strelitz	360	302	282	584	355	2
12	Müritz	435	289	266	555	344	5
13	Nordvorpommern.....	720	396	383	779	484	3
14	Nordwestmecklenburg	579	458	442	900	480	2
15	Ostvorpommern	706	406	368	774	498	2
16	Parchim.....	496	364	320	684	402	3
17	Rügen.....	1 513	257	222	479	335	2
18	Uecker-Randow	319	279	275	554	368	1
19	Mecklenburg-Vorpommern	9 747	6 561	6 225	12 786	8 058	65

4.2.2 Verhältnis

Lfd. Nr.	Kreisfreie Stadt Landkreis Land	Eheschließungen	Lebendgeborene	Gestorbene	Überschuss der Lebendgeborenen (+) bzw. Gestorbenen (-)	
					je 1 000 Einwohner	
Kreisfreie Städte						
1	Greifswald	4,3	9,6	9,6	-	-
2	Neubrandenburg.....	4,3	9,0	8,9	+	0,1
3	Rostock	3,8	8,2	9,4	-	1,2
4	Schwerin	4,5	7,9	10,4	-	2,5
5	Stralsund	5,3	7,3	11,7	-	4,4
6	Wismar.....	6,4	7,0	11,4	-	4,4
Landkreise						
7	Bad Doberan	6,8	7,1	9,2	-	2,1
8	Demmin	5,2	7,0	12,3	-	5,3
9	Güstrow.....	4,8	7,7	10,8	-	3,1
10	Ludwigslust.....	4,4	7,7	11,0	-	3,3
11	Mecklenburg-Strelitz	4,4	7,1	10,8	-	3,7
12	Müritz	6,5	8,3	10,3	-	2,0
13	Nordvorpommern.....	6,5	7,1	10,7	-	3,6
14	Nordwestmecklenburg	4,9	7,6	9,4	-	1,8
15	Ostvorpommern	6,5	7,1	11,1	-	4,0
16	Parchim.....	4,9	6,8	10,1	-	3,3
17	Rügen.....	21,6	6,8	10,4	-	3,6
18	Uecker-Randow	4,2	7,3	12,3	-	5,0
19	Mecklenburg-Vorpommern	5,8	7,6	10,4	-	2,8

Gestorbene 2007

Zahlen

männlich	weiblich	insgesamt	Gestorbene			Überschuss der Lebendgeborenen (+) bzw. Gestorbenen (-) absolut	Lfd. Nr.
			und zwar				
			im 1. Le- bensjahr	in den ersten			
				28	7		
Lebenstagen							
240	271	511	1	1	1	+ 1	1
335	263	598	4	3	3	+ 8	2
900	988	1 888	3	-	-	- 250	3
479	516	995	3	3	2	- 237	4
326	357	683	1	1	1	- 259	5
237	275	512	2	1	1	- 196	6
536	564	1 100	2	-	-	- 250	7
566	476	1 042	2	2	1	- 448	8
575	547	1 122	3	2	1	- 323	9
678	714	1 392	1	1	1	- 412	10
413	466	879	2	2	2	- 295	11
346	343	689	-	-	-	- 134	12
591	594	1 185	-	-	-	- 406	13
558	563	1 121	-	-	-	- 221	14
573	628	1 201	5	3	2	- 427	15
527	489	1 016	-	-	-	- 332	16
380	352	732	3	3	2	- 253	17
485	444	929	1	1	1	- 375	18
8 745	8 850	17 595	33	23	18	- 4 809	19

zahlen

Lebendgeborene nicht verheirateter Mütter je 1 000 Lebendgeborene	Jungen je 1 000 lebendgeborene Mädchen	Totgeborene je 1 000 Lebend- und Totgeborene	Gestorbene Säuglinge				Lfd. Nr.
			im 1. Lebensjahr	in den ersten			
				28	7		
				Lebenstagen			
je 1 000 Lebendgeborene							
640,6	848,4	2,0	2,0	2,0	2,0	1	
680,0	967,5	5,0	6,6	5,0	5,0	2	
646,5	1 110,8	6,1	1,8	-	-	3	
670,2	1 141,2	7,9	4,0	4,0	2,6	4	
686,3	1 163,3	11,8	2,4	2,4	2,4	5	
715,2	775,3	6,3	6,3	3,2	3,2	6	
554,1	1 104,0	7,1	2,4	-	-	7	
634,7	1 084,2	6,7	3,4	3,4	1,7	8	
653,3	968,0	5,0	3,8	2,5	1,3	9	
610,2	1 029,0	4,1	1,0	1,0	1,0	10	
607,9	1 070,9	3,4	3,4	3,4	3,4	11	
620,0	1 086,5	9,0	-	-	-	12	
621,3	1 033,9	3,9	-	-	-	13	
533,3	1 036,2	2,2	-	-	-	14	
643,4	1 103,3	2,6	6,5	3,9	2,6	15	
587,7	1 137,5	4,4	-	-	-	16	
699,4	1 157,7	4,2	6,3	6,3	4,2	17	
664,3	1 014,6	1,8	1,8	1,8	1,8	18	
630,2	1 054,0	5,1	2,6	1,8	1,4	19	

4.3 Geburtenziffern

Lfd. Nr.	Kreisfreie Stadt Landkreis Land	Lebendgeborene je 1 000 Frauen im Alter						
		15	16	17	18	19	20	21
Kreisfreie Städte								
1	Greifswald	6,8	11,6	14,4	11,4	31,1	49,3	26,4
2	Neubrandenburg	-	7,8	10,0	10,9	28,6	42,5	39,2
3	Rostock	-	6,6	14,8	15,7	19,5	25,1	29,5
4	Schwerin	-	12,9	13,7	10,0	20,6	44,3	36,3
5	Stralsund	6,5	9,6	9,5	18,6	23,0	25,9	42,9
6	Wismar	-	-	5,0	11,3	29,5	36,8	42,9
Landkreise								
7	Bad Doberan	2,5	3,8	4,7	8,0	15,0	19,1	42,6
8	Demmin	-	8,6	1,8	16,6	29,5	27,5	57,5
9	Güstrow	2,6	5,9	2,8	15,6	28,0	56,4	55,3
10	Ludwigslust	2,1	3,8	4,3	12,3	25,9	24,5	54,8
11	Mecklenburg-Strelitz	-	2,9	5,3	10,5	14,3	40,8	48,1
12	Müritz	4,7	-	13,7	23,2	21,5	31,0	62,5
13	Nordvorpommern	2,8	2,3	5,5	10,4	14,4	37,3	35,6
14	Nordwestmecklenburg	2,3	-	3,6	14,3	21,8	22,8	40,3
15	Ostvorpommern	5,5	-	7,5	12,6	29,1	39,0	47,4
16	Parchim	-	-	5,8	13,4	23,2	28,8	43,8
17	Rügen	-	14,8	6,7	10,1	26,7	36,1	49,7
18	Uecker-Randow	3,9	-	4,3	19,2	44,3	43,8	63,3
19	Mecklenburg-Vorpommern	2,2	4,5	7	13,4	23,8	33,9	43,2

Noch: 4.3 Geburtenziffern

Lfd. Nr.	Kreisfreie Stadt Landkreis Land	Lebendgeborene je 1 000 Frauen im Alter							
		31	32	33	34	35	36	37	38
Kreisfreie Städte									
1	Greifswald	101,9	90,6	63,0	66,4	43,5	56,0	45,0	31,8
2	Neubrandenburg	57,0	116,0	73,6	109,3	66,0	47,8	38,7	27,8
3	Rostock	93,7	88,3	89,4	63,5	55,7	45,0	34,7	31,7
4	Schwerin	111,8	90,9	59,0	64,0	75,6	28,2	30,7	33,6
5	Stralsund	82,5	55,3	81,8	44,2	39,7	53,8	29,0	21,6
6	Wismar	84,1	105,5	88,8	56,5	43,1	27,3	22,6	20,0
Landkreise									
7	Bad Doberan	81,8	72,9	70,0	64,3	58,1	51,7	41,9	18,8
8	Demmin	125,0	81,0	67,0	57,8	43,4	38,5	17,6	21,4
9	Güstrow	90,7	69,9	72,9	69,8	55,6	43,3	31,3	17,1
10	Ludwigslust	88,1	76,5	66,5	72,1	43,7	37,1	24,7	19,2
11	Mecklenburg-Strelitz	115,6	99,0	70,2	54,1	30,6	41,3	34,1	24,8
12	Müritz	105,3	80,4	59,0	68,5	61,4	52,1	17,2	18,0
13	Nordvorpommern	119,8	79,3	48,7	56,7	41,9	31,7	23,8	27,1
14	Nordwestmecklenburg	83,5	88,8	77,2	72,0	45,5	49,6	28,3	25,7
15	Ostvorpommern	81,3	80,2	73,2	63,4	51,7	31,1	16,5	18,3
16	Parchim	85,3	79,4	95,1	52,5	40,6	34,4	35,7	20,2
17	Rügen	80,8	62,1	41,2	34,0	33,3	36,7	31,8	27,0
18	Uecker-Randow	78,7	91,9	80,2	56,1	43,0	39,7	23,0	29,3
19	Mecklenburg-Vorpommern	92,9	83,4	71,7	63,6	49,3	41,4	29,6	24,0

2007

von ... Jahren									Lfd. Nr.
22	23	24	25	26	27	28	29	30	
22,5	42,0	57,8	43,6	73,8	58,2	72,2	89,0	65,7	1
66,2	55,9	81,6	92,4	67,3	104,9	101,1	108,6	89,5	2
34,3	31,1	48,2	66,5	62,9	74,9	82,7	85,9	89,6	3
43,5	63,4	66,6	59,8	68,8	67,8	93,5	91,9	77,8	4
68,1	59,4	53,4	58,4	65,9	76,9	60,8	76,7	85,3	5
45,6	51,3	50,0	78,8	82,0	58,8	57,0	76,0	92,4	6
45,5	64,5	72,7	72,1	98,4	107,3	108,2	116,4	93,6	7
67,6	74,7	74,9	95,4	102,2	116,1	69,9	101,5	121,2	8
66,2	70,1	88,2	123,4	77,5	107,8	112,0	114,9	82,3	9
54,5	54,4	88,2	110,5	108,3	105,8	116,6	129,1	104,4	10
46,9	75,5	65,8	73,5	118,9	106,3	106,5	119,3	110,6	11
54,0	58,7	89,4	72,7	122,8	108,3	128,8	114,9	123,2	12
68,3	68,3	103,3	104,0	104,6	107,5	122,2	77,6	91,9	13
54,5	47,5	68,7	88,3	82,8	128,8	103,7	111,1	81,2	14
57,0	54,1	88,0	94,5	94,0	92,9	107,5	92,2	89,8	15
67,8	64,4	85,6	83,9	114,1	99,2	114,9	111,8	100,7	16
66,1	68,5	68,2	76,7	108,8	89,9	76,9	128,9	78,4	17
87,7	78,0	88,9	81,1	122,6	102,8	109,5	115,9	68,3	18
52,6	55,2	71	80,8	87,9	93,6	97,2	102,2	91	19

2007

von ... Jahren						Zusammengefasste Geburtenziffer	Allgemeine Fruchtbarkeits- ziffer	Lfd. Nr.
39	40	41	42	43	44			
35,7	26,0	8,0	8,2	2,4	2,5	1 256,8	42,3	1
26,2	7,0	4,0	3,8	-	-	1 483,7	47,0	2
19,3	17,7	7,3	4,7	2,6	1,9	1 242,8	40,8	3
19,5	15,1	7,1	5,3	2,5	2,4	1 316,6	41,6	4
5,8	7,7	9,7	2,5	-	-	1 174,5	38,8	5
16,9	7,4	3,2	3,1	-	-	1 195,9	38,7	6
16,6	15,7	7,8	5,3	1,6	-	1 380,9	38,2	7
18,2	7,9	2,9	2,8	1,3	1,3	1 451,1	40,4	8
8,2	14,2	7,1	4,5	1,1	-	1 494,7	42,5	9
9,6	11,9	4,7	3,7	2,5	-	1 459,8	41,7	10
5,0	15,3	10,4	3,0	1,3	-	1 449,9	40,5	11
21,1	8,3	9,6	5,3	5,2	-	1 540,8	45,6	12
12,4	10,3	4,3	2,1	6,1	1,0	1 421,2	39,6	13
8,8	10,3	7,5	1,8	0,9	-	1 371,6	39,7	14
12,9	8,8	8,1	6,8	2,1	3,0	1 368,5	40,3	15
12,0	10,5	1,3	-	1,1	-	1 425,5	38,4	16
19,8	5,6	3,7	-	1,6	-	1 284,1	37,8	17
8,3	9,6	3,6	1,6	-	1,5	1 500,1	43,2	18
14,5	12,0	6,2	3,6	2,0	0,7	1 354,7	40,8	19

4.4 Lebendgeborene 2007 nach Altersgruppen der Mütter

Kreisfreie Stadt Landkreis Land	Lebend- geborene insgesamt	Davon nach dem Alter der Mütter von ... bis unter ... Jahren					
		unter 20	20 - 25	25 - 30	30 - 35	35 - 40	40 und älter
Kreisfreie Städte							
Greifswald	512	32	131	169	107	61	12
Neubrandenburg	606	38	158	203	140	61	6
Rostock	1 638	86	334	594	396	193	35
Schwerin	758	56	168	241	184	92	17
Stralsund	424	26	118	137	91	47	5
Wismar	316	17	84	100	83	29	3
Landkreise							
Bad Doberan	850	32	161	296	200	139	22
Demmin	594	34	151	194	144	61	10
Güstrow	799	54	223	259	160	86	17
Ludwigslust	980	48	222	369	224	99	18
Mecklenburg-Strelitz	584	26	122	210	152	60	14
Müritz	555	34	123	194	133	57	14
Nordvorpommern	779	36	189	271	183	83	17
Nordwestmecklenburg	900	38	164	335	225	121	17
Ostvorpommern	774	49	189	269	171	70	26
Parchim	684	39	152	247	160	79	7
Rügen	479	32	131	173	84	52	7
Uecker-Randow	554	47	152	184	106	56	9
Mecklenburg- Vorpommern	12 786	724	2 972	4 445	2 943	1 446	256

4.5 Gestorbene in Mecklenburg-Vorpommern seit 1980

4.5.1 Absolute Zahlen

Kreisfreie Stadt Landkreis Land	Gestorbene insgesamt											
	1980 ¹⁾	1985 ¹⁾	1990 ¹⁾	1995	2000	2001	2002	2003	2004	2005	2006	2007
Kreisfreie Städte												
Greifswald	568	598	577	550	490	476	459	489	471	485	514	511
Neubrandenburg	445	520	602	537	554	541	548	545	564	558	612	598
Rostock	2 099	2 114	2 255	2 153	1 856	1 850	1 820	2 039	1 881	1 809	1 837	1 888
Schwerin	1 185	1 252	1 292	1 048	1 039	1 001	998	966	976	949	1 047	995
Stralsund	827	856	849	695	653	632	690	691	627	655	736	683
Wismar	686	732	692	615	496	472	507	591	564	575	520	512
Landkreise												
Bad Doberan	1 273	1 176	1 116	943	940	1 012	1 033	1 040	985	1 072	1 000	1 100
Demmin	1 643	1 467	1 520	1 212	1 042	996	1 055	1 056	1 019	954	953	1 042
Güstrow	1 647	1 618	1 611	1 360	1 083	1 120	1 086	1 119	1 089	1 178	1 070	1 122
Ludwigslust	1 937	1 835	1 705	1 463	1 350	1 330	1 280	1 363	1 270	1 317	1 348	1 392
Mecklenburg-Strelitz	1 270	1 155	1 171	972	898	876	850	887	867	882	814	879
Müritz	1 020	912	941	728	731	693	684	714	688	749	709	689
Nordvorpommern	1 767	1 707	1 570	1 400	1 237	1 228	1 261	1 138	1 176	1 230	1 180	1 185
Nordwestmecklenburg	1 443	1 457	1 344	1 246	1 103	1 057	1 129	1 157	1 104	1 084	1 070	1 121
Ostvorpommern	1 912	1 683	1 577	1 293	1 158	1 241	1 234	1 138	1 134	1 142	1 220	1 201
Parchim	1 534	1 472	1 341	1 231	1 127	1 067	982	1 083	1 045	1 084	1 036	1 016
Rügen	975	934	880	824	770	719	774	758	736	755	741	732
Uecker-Randow	1 319	1 235	1 141	1 020	933	868	943	941	938	906	878	929
Mecklenburg- Vorpommern	23 565	22 723	22 184	19 290	17 460	17 179	17 333	17 715	17 134	17 384	17 285	17 595

1) Gebietsstand 12.6.1994

4.5.2 Je 1 000 Einwohner

Kreisfreie Stadt Landkreis Land	Gestorbene insgesamt											
	1980 ¹⁾	1985 ¹⁾	1990 ¹⁾	1995	2000	2001	2002	2003	2004	2005	2006	2007
Kreisfreie Städte												
Greifswald	9,2	8,7	8,9	8,9	8,8	8,6	9,2	8,9	9,2	9,7	9,6
Neubrandenburg	6,2	6,7	6,6	7,5	7,4	7,7	7,8	8,2	8,2	9,0	8,9
Rostock	8,7	9,1	9,3	9,2	9,2	9,2	10,3	9,5	9,1	9,2	9,4
Schwerin	9,9	10,1	9,0	10,2	9,9	10,0	9,8	10,0	9,8	10,9	10,4
Stralsund	11,4	11,6	10,4	10,7	10,5	11,6	11,7	10,6	11,2	12,6	11,7
Wismar	12,7	12,4	12,1	10,5	10,1	10,9	12,9	12,3	12,7	11,5	11,4
Landkreise												
Bad Doberan	12,3	11,8	9,6	8,0	8,6	8,7	8,7	8,2	8,9	8,4	9,2
Demmin	13,5	14,5	12,2	11,0	10,6	11,5	11,7	11,4	10,9	11,1	12,3
Güstrow	13,0	13,1	11,7	9,6	10,0	9,8	10,3	10,0	11,1	10,2	10,8
Ludwigslust	14,0	13,3	11,6	10,2	10,1	9,7	10,4	9,7	10,2	10,5	11,0
Mecklenburg-Strelitz	12,7	13,3	11,3	10,2	10,0	9,8	10,3	10,2	10,5	9,8	10,8
Müritz	12,0	12,6	10,3	10,4	9,9	9,9	10,3	10,0	11,0	10,5	10,3
Nordvorpommern	13,5	12,8	11,9	10,4	10,4	10,8	9,8	10,2	10,9	10,6	10,7
Nordwestmecklenburg	13,1	12,3	11,1	9,1	8,7	9,3	9,6	9,1	9,0	8,9	9,4
Ostvorpommern	13,3	12,9	11,2	10,1	10,9	10,9	10,1	10,1	10,3	11,1	11,1
Parchim	13,4	12,3	11,5	10,3	9,8	9,1	10,2	9,9	10,5	10,2	10,1
Rügen	11,0	10,2	10,3	10,2	9,6	10,5	10,4	10,1	10,5	10,5	10,4
Uecker-Randow	12,3	11,7	11,3	10,9	10,3	11,4	11,6	11,7	11,6	11,4	12,3
Mecklenburg- Vorpommern	11,7	11,5	10,6	9,8	9,7	9,9	10,2	9,9	10,1	10,2	10,4

1) Gebietsstand 12.6.1994

4.6 Sterbeziffern

4.6.1 Männ

Lfd. Nr.	Kreisfreie Stadt Landkreis Land	Gestorbene je 1 000 männliche Personen						
		unter 1	1 - 15	15 - 20	20 - 25	25 - 30	30 - 40	40 - 45
Kreisfreie Städte								
1	Greifswald	-	-	1,4	2,1	1,2	1,2	3,1
2	Neubrandenburg.....	10,4	0,3	-	0,3	0,8	1,5	2,7
3	Rostock	1,2	0,1	-	0,3	0,8	0,9	2,7
4	Schwerin	5,0	0,2	-	0,6	1,5	1,5	2,6
5	Stralsund	-	-	-	0,4	0,9	2,1	4,6
6	Wismar.....	13,1	-	0,8	0,5	0,5	1,4	3,4
Landkreise								
7	Bad Doberan	4,6	0,2	0,2	1,5	0,6	0,8	0,5
8	Demmin	6,6	0,5	0,4	0,7	1,2	1,0	4,3
9	Güstrow	5,0	-	0,3	0,3	0,8	2,3	2,8
10	Ludwigslust.....	-	0,1	0,2	0,4	0,7	0,9	3,2
11	Mecklenburg-Strelitz	6,9	-	0,4	0,7	0,4	1,0	2,0
12	Müritz	-	-	1,4	1,3	-	0,7	2,6
13	Nordvorpommern.....	-	0,7	0,6	1,7	0,6	0,9	2,6
14	Nordwestmecklenburg	-	0,1	1,0	1,0	0,8	0,4	2,0
15	Ostvorpommern	5,2	-	-	1,3	0,6	1,0	2,5
16	Parchim.....	-	-	-	1,2	0,7	1,2	2,5
17	Rügen.....	11,2	-	1,3	0,4	-	0,8	3,4
18	Uecker-Randow	-	-	0,4	1,5	1,3	2,0	5,3
19	Mecklenburg-Vorpommern	3,2	0,1	0,4	0,9	0,8	1,1	2,8

4.6.2 Weib

Lfd. Nr.	Kreisfreie Stadt Landkreis Land	Gestorbene je 1 000 weibliche Personen						
		unter 1	1 - 15	15 - 20	20 - 25	25 - 30	30 - 40	40 - 45
Kreisfreie Städte								
1	Greifswald	4,2	-	-	-	0,4	0,3	2,1
2	Neubrandenburg.....	3,7	-	-	-	0,0	0,9	1,9
3	Rostock	2,5	-	-	0,2	0,4	0,4	1,5
4	Schwerin	2,8	0,2	0,0	0,3	0,3	1,0	1,0
5	Stralsund	4,8	-	0,6	-	0,5	0,7	0,9
6	Wismar.....	-	-	-	-	0,7	0,4	1,8
Landkreise								
7	Bad Doberan	-	0,3	0,3	0,3	0,3	0,6	0,0
8	Demmin	-	0,2	-	-	-	0,7	0,8
9	Güstrow	2,6	0,2	-	-	0,6	0,9	1,5
10	Ludwigslust.....	2,1	-	-	0,3	0,3	1,2	0,5
11	Mecklenburg-Strelitz	-	-	0,4	-	1,0	0,7	1,1
12	Müritz	-	0,6	-	0,5	-	1,1	0,4
13	Nordvorpommern.....	-	-	-	-	0,4	0,5	1,2
14	Nordwestmecklenburg	-	-	0,6	0,3	0,0	0,1	0,9
15	Ostvorpommern	8,4	-	0,3	1,0	0,4	0,5	1,5
16	Parchim.....	-	0,2	-	-	0,4	0,2	1,3
17	Rügen.....	-	-	-	-	0,6	0,3	1,3
18	Uecker-Randow	3,7	-	0,5	0,5	0,6	0,8	1,3
19	Mecklenburg-Vorpommern	1,9	0,1	0,1	0,2	0,4	0,6	1,1

2007 nach Geschlecht

lich

im Alter von ... bis unter ... Jahren								Insgesamt	Lfd. Nr.
45 - 50	50 - 55	55 - 60	60 - 65	65 - 70	70 - 75	75 - 80	80 und mehr		
6,3	9,0	11,7	12,0	17,1	29,9	65,7	95,8	9,3	1
4,8	7,0	14,0	17,3	19,5	29,2	54,8	127,4	10,2	2
5,8	7,8	10,3	13,7	16,4	24,2	56,7	85,5	9,2	3
5,0	7,1	9,2	17,9	16,8	30,5	49,4	108,6	10,4	4
4,5	8,3	10,6	16,3	21,7	39,0	42,1	113,1	11,5	5
2,7	5,7	10,5	9,8	18,5	32,8	54,8	123,0	10,7	6
3,7	5,0	10,1	13,1	20,9	31,4	60,3	129,2	9,0	7
5,5	10,8	15,0	19,0	27,9	43,8	63,3	142,4	13,4	8
4,3	6,9	10,4	16,0	26,1	30,1	65,4	121,2	11,1	9
6,1	7,4	11,1	15,5	26,5	38,1	55,0	132,1	10,7	10
2,8	8,8	7,7	12,0	19,4	35,0	68,8	113,0	10,1	11
3,7	8,4	8,0	14,6	21,5	33,9	72,3	110,3	10,5	12
5,6	7,1	9,5	13,2	17,9	42,3	62,3	109,6	10,8	13
4,7	5,3	8,5	16,6	24,2	32,6	52,2	132,8	9,3	14
5,5	7,8	10,3	12,9	18,8	24,6	68,8	118,6	10,6	15
4,9	7,5	7,6	9,5	18,6	34,8	67,9	144,2	10,5	16
3,6	8,8	9,3	12,4	18,6	42,2	58,0	125,4	10,9	17
5,6	7,7	9,9	18,1	25,8	41,8	60,0	139,1	12,8	18
4,9	7,5	10,1	14,4	20,7	33,5	58,7	121,3	10,5	19

lich

im Alter von ... bis unter ... Jahren								Insgesamt	Lfd. Nr.
45 - 50	50 - 55	55 - 60	60 - 65	65 - 70	70 - 75	75 - 80	80 und mehr		
1,5	2,0	4,0	2,5	9,5	13,8	33,7	110,2	9,8	1
1,7	2,2	3,9	5,3	8,4	8,5	24,1	93,8	7,7	2
2,2	3,5	4,6	7,3	9,1	15,3	34,1	84,7	9,7	3
2,8	2,3	3,9	4,3	10,6	14,7	28,1	87,3	10,3	4
3,1	4,6	3,7	6,9	8,9	13,2	37,5	109,6	11,9	5
3,5	2,3	4,7	5,6	11,8	17,3	26,6	103,7	12,0	6
1,9	2,1	3,6	4,0	8,3	15,8	34,7	121,7	9,5	7
1,0	3,4	3,8	5,3	12,4	15,4	32,5	102,1	11,2	8
1,5	2,4	3,8	7,5	7,4	16,4	33,9	99,7	10,5	9
2,4	3,0	5,6	7,4	7,9	19,4	45,5	108,3	11,3	10
1,5	2,8	3,2	6,4	10,0	16,5	34,8	116,3	11,4	11
1,0	2,2	3,1	4,2	8,5	17,6	30,7	105,3	10,2	12
1,0	2,3	3,0	6,0	7,8	16,3	33,3	118,3	10,7	13
2,2	2,1	2,6	7,3	8,9	21,8	31,5	106,5	9,5	14
2,2	3,0	3,5	7,1	10,0	17,2	43,3	108,0	11,5	15
1,7	2,9	4,0	4,6	9,8	18,0	29,9	92,5	9,7	16
1,2	2,7	3,3	4,4	6,5	16,2	35,3	105,5	9,9	17
1,4	2,1	4,3	8,3	8,2	21,5	33,7	102,5	11,7	18
1,8	2,7	3,8	6,0	9,0	16,4	33,3	104,4	10,4	19

4.7 Gestorbene 2007 nach Altersgruppen und Geschlecht

Kreisfreie Stadt Landkreis Land	Alter von ... bis unter ... Jahren											
	unter 1 Jahr		1 - 15		15 - 25		25 - 45		45 - 65		65 und mehr	
	männ- lich	weib- lich	männ- lich	weib- lich	männ- lich	weib- lich	männ- lich	weib- lich	männ- lich	weib- lich	männ- lich	weib- lich
Kreisfreie Städte												
Greifswald	-	1	-	-	8	-	13	6	63	17	156	247
Neubrandenburg.....	3	1	1	-	1	-	15	8	94	31	221	223
Rostock	1	2	1	-	3	2	41	18	232	111	622	855
Schwerin.....	2	1	1	1	2	1	24	10	118	45	332	458
Stralsund	-	1	-	-	1	1	20	5	71	35	234	315
Wismar	2	-	-	-	2	-	11	5	41	24	181	246
Landkreise												
Bad Doberan	2	-	1	2	7	2	11	5	136	49	379	506
Demmin.....	2	-	2	1	3	-	25	6	143	36	391	433
Güstrow.....	2	1	-	1	2	-	31	14	125	47	415	484
Ludwigslust.....	-	1	1	-	3	1	30	13	172	74	472	625
Mecklenburg-Strelitz.....	2	-	-	-	3	1	14	9	90	37	304	419
Müritz.....	-	-	-	2	6	1	11	5	78	23	251	312
Nordvorpommern	-	-	4	-	8	-	22	10	138	44	419	540
Nordwestmecklenburg.....	-	-	1	-	8	3	18	6	136	51	395	503
Ostvorpommern.....	2	3	-	-	5	4	20	11	144	57	402	553
Parchim	-	-	-	1	4	-	21	8	112	46	390	434
Rügen	3	-	-	-	4	-	14	6	86	28	273	318
Uecker-Randow.....	-	1	-	-	5	2	30	8	107	37	343	396
Mecklenburg- Vorpommern.....	21	12	12	8	75	18	371	153	2 086	792	6 180	7 867