

## Natürliche Bevölkerungsbewegung in Mecklenburg-Vorpommern

2006

(endgültige Ergebnisse)

Bestell-Nr.: A213J 2006 00

Herausgabe: 3. September 2007

Printausgabe: EUR 4,00

Herausgeber: Statistisches Amt Mecklenburg-Vorpommern, Lübecker Straße 287, 19059 Schwerin,  
Telefon: 0385 4801-0, Telefax: 0385 4801-4123, Internet: <http://www.statistik-mv.de>, E-Mail: [statistik.post@statistik-mv.de](mailto:statistik.post@statistik-mv.de)

Zuständiger Dezernent: Jan Karpinski, Telefon: 0385 4801-4570

© Statistisches Amt Mecklenburg-Vorpommern, Schwerin, 2007  
Vervielfältigung und Verbreitung, auch auszugsweise, mit Quellenangabe gestattet.

### Zeichenerklärungen und Abkürzungen

-	nichts vorhanden
0	weniger als die Hälfte von 1 in der letzten besetzten Stelle, jedoch mehr als nichts
.	Zahlenwert unbekannt oder geheim zu halten
...	Zahl lag bei Redaktionsschluss noch nicht vor
x	Aussage nicht sinnvoll oder Fragestellung nicht zutreffend
/	keine Angabe, da Zahlenwert nicht ausreichend genau oder nicht repräsentativ
( )	Zahl hat eingeschränkte Aussagefähigkeit
p	vorläufige Zahl
s	geschätzte Zahl
r	berichtigte Zahl

Abweichungen in den Summen erklären sich aus dem Auf- und Abrunden der Einzelwerte.



## Inhaltsverzeichnis

1.	Vorbemerkungen .....	4
2.	Ergebnisse der natürlichen Bevölkerungsbewegung 2006.....	5
3.	Landesdaten.....	8
3.1	Eheschließungen, Geborene, Gestorbene seit 1955 .....	8
3.1.1	Absolute Zahlen .....	8
3.1.2	Verhältniszahlen.....	10
3.2	Eheschließungen, Geborene, Gestorbene 2006 nach Kalendermonaten und Vierteljahren .....	12
3.2.1	Absolute Zahlen .....	12
3.2.2	Verhältniszahlen.....	12
3.3	Durchschnittliches Heiratsalter nach bisherigem Familienstand .....	14
3.4	Eheschließungen 2006 nach Altersgruppen der Ehepartner .....	14
3.5	Eheschließende nach Altersgruppen und bisherigem Familienstand .....	15
3.6	Erstehen und Wiederverheiratungen.....	15
3.7	Eheschließungen nach Staatsangehörigkeit der Ehepartner.....	16
3.8	Eheschließungen 2006 nach Religionszugehörigkeit der Ehepartner .....	16
3.9	Geborene 2006 nach dem Alter der Mutter .....	17
3.10	Geburtenziffern.....	18
3.11	Ehelich Lebendgeborene nach Lebendgeborenenfolge und Ehedauer der Mutter.....	19
3.12	Durchschnittliches Alter der Mütter bei der Geburt ihrer lebendgeborenen Kinder .....	19
3.13	Ehelich Lebendgeborene 2006 nach dem Alter der Eltern .....	20
3.14	Lebend- und Totgeborene 2006 nach Geburtsgewicht und Geschlecht.....	20
3.15	Lebendgeborene und Gestorbene 2006 nach Gemeindegrößenklassen .....	20
3.16	Mehrlingsgeburten und Mehrlingskinder .....	21
3.17	Gestorbene Säuglinge 2006 nach Lebensdauer, Geschlecht und Legitimität.....	22
3.18	Lebenserwartung nach Alter und Geschlecht.....	23
3.19	Gestorbene 2006 nach Altersgruppen und Familienstand .....	23
3.20	Gestorbene 2006 nach Altersgruppen, Familienstand und Geschlecht sowie Sterbeziffern .....	24
4.	Kreisdaten.....	25
4.1	Lebendgeborene in Mecklenburg-Vorpommern seit 1980 .....	25
4.1.1	Absolute Zahlen .....	25
4.1.2	Je 1 000 Einwohner.....	25
4.2	Eheschließungen, Geborene, Gestorbene 2006.....	26
4.2.1	Absolute Zahlen .....	26
4.2.2	Verhältniszahlen.....	26
4.3	Geburtenziffern.....	28
4.4	Lebendgeborene 2006 nach Altersgruppen der Mütter.....	30
4.5	Gestorbene in Mecklenburg-Vorpommern seit 1980.....	31
4.5.1	Absolute Zahlen .....	31
4.5.2	Je 1 000 Einwohner.....	31
4.6	Sterbeziffern 2006 nach Geschlecht .....	32
4.6.1	Männlich .....	32
4.6.2	Weiblich .....	32
4.7	Gestorbene 2006 nach Altersgruppen und Geschlecht .....	34

## 1. Vorbemerkungen

Erhebungsgrundlagen für die Statistik der Eheschließungen, Geburten und Sterbefälle sind Zählkarten, die der Standesbeamte ausfüllt, der die regionale Zuordnung der Eheschließungen nach dem Registrierort, der Geburten nach der Wohngemeinde der Mutter, der Sterbefälle nach der Wohngemeinde des Gestorbenen beurkundet.

### Eheschließungen

Hier werden alle standesamtlichen Trauungen im Land gezählt, auch die von Ausländern und Ausländerinnen, mit Ausnahme der Fälle, in denen beide Ehegatten zu den im früheren Bundesgebiet stationierten ausländischen Streitkräften bzw. zu den ausländischen diplomatischen und konsularischen Vertretungen und ihren Familienangehörigen gehören.

### Geborene

Als Lebendgeborene werden Kinder gezählt, bei denen nach Trennung vom Mutterleib entweder das Herz geschlagen, die Nabelschnur pulsiert oder die natürliche Lungenatmung eingesetzt hat. Die übrigen Kinder gelten als Totgeborene oder Fehlgeburten. Als Totgeborene zählen nur Kinder, deren Geburtsgewicht mindestens 500 g beträgt.

Fehlgeburten werden vom Standesbeamten nicht registriert und bleiben daher in der Statistik der natürlichen Bevölkerungsbewegung außer Betracht.

Die Unterscheidung der Geborenen nach dem Familienstand der Eltern richtet sich nach den Vorschriften des Bürgerlichen Gesetzbuches (§ 92 ff.).

### Methodenwechsel

Für die Darstellung der Geborenen nach dem Alter der Mutter und den Geburtenziffern wurde bis 1999 das Alter der Mutter als Differenz aus Berichtsjahr und Geburtsjahr ermittelt.

Ab dem Jahr 2000 wird dieses als Differenz aus dem Geburtsmonat/-jahr des Kindes und dem Geburtsmonat/-jahr der Mutter berechnet, damit sind die Daten ab 2000 nicht direkt vergleichbar mit denen der Vorjahre (Tabellen: 3.9; 3.10; 4.3; 4.4).

### Geburtenhäufigkeit

Allgemeine Geburtenziffer = Anzahl der Lebendgeborenen, bezogen auf 1 000 Einwohner; allgemeine Fruchtbarkeitsziffer = Anzahl der Lebendgeborenen, bezogen auf 1 000 Frauen im Alter von 15 bis unter 45 Jahren; altersspezifische Geburtenziffer = Anzahl der Lebendgeborenen der Mütter bestimmten Alters je 1 000 Frauen gleichen Alters; zusammengefasste Geburtenziffer = Summe der altersspezifischen Geburtenziffern, Zahl der Kinder, die 1 000 Frauen im Laufe ihres Lebens gebären, und zwar unter der Annahme, dass sich die altersspezifischen Geburtenziffern künftig nicht ändern. Die zusammengefasste Geburtenziffer wird von Änderungen im Altersaufbau nicht beeinflusst.

### Gestorbene

Nicht als Sterbefall berücksichtigt werden Totgeborene, standesamtlich beurkundete Kriegssterbefälle und gerichtliche Todeserklärungen.

### Sterblichkeit

Sterbeziffer nach Alter und Geschlecht = Gestorbene bestimmten Alters und Geschlechts je 1 000 Lebende gleichen Alters und Geschlechts.

Die Lebenserwartung als Ergebnis der Modellrechnung in der abgekürzten Form der Sterbetafel wird jährlich für einen Dreijahresdurchschnitt ermittelt. Sie gibt in Abhängigkeit des bereits erreichten Alters die Zeitspanne in Jahren an, die eine Person bei vollendetem Altersjahr x als künftige Lebenserwartung durchschnittlich hat.

### Säuglingssterblichkeit

Im ersten Lebensjahr Gestorbene, bezogen auf die Lebendgeborenen eines gleich langen Berichtszeitraumes, soweit möglich unter Berücksichtigung der Geburtenentwicklung in den Monaten, in denen die gestorbenen Säuglinge geboren sind.

Die Ergebnisse vor dem **3.10.1990** basieren auf den Definitionen und Methoden der Statistik der natürlichen Bevölkerungsbewegung der DDR.

Im Wesentlichen bestehen folgende **Unterschiede zur Bundesstatistik**:

**Eheschließungen:** Es wurden alle standesamtlichen Trauungen gezählt, bei denen mindestens ein Partner seinen ständigen Wohnsitz in der DDR hatte.

**Geborene:** Als Lebendgeborene wurden Kinder gezählt, bei denen nach dem vollständigen Verlassen des Mutterleibes, unabhängig von der Durchtrennung der Nabelschnur oder von der Ausstoßung der Plazenta, Herztätigkeit und Lungenatmung vorhanden waren.

**Säuglingssterblichkeit:** Bei der Säuglingssterblichkeit wurden die im ersten Lebensjahr Gestorbenen stets auf die Lebendgeborenen des Berichtsjahres bezogen.

**Auf- und Abrundungen** werden im Allgemeinen ohne Rücksicht auf die Endsumme vorgenommen. Deshalb können sich bei der Summierung von Einzelangaben geringfügige Abweichungen zur Endsumme ergeben.

## 2. Ergebnisse der natürlichen Bevölkerungsbewegung 2006

### Zusammenfassung

In Mecklenburg-Vorpommern wurden im Jahr 2006

9 440	Eheschließungen
12 638	Lebendgeborene
51	Totgeborene und
17 285	Sterbefälle

registriert.

### Eheschließungen

Im Jahr 2006 wurden in Mecklenburg-Vorpommern insgesamt 9440 Ehen geschlossen. Das entsprach dem Niveau der letzten drei Jahre. Mit 5,7 Eheschließungen je 1 000 Einwohner lag die Eheschließungsziffer damit weiter über dem Bundesdurchschnitt (2006: 4,5).

Während auf der Insel Rügen 1387 Paare (19,6 Eheschließungen je 1 000 Einwohner) den Bund fürs Leben schlossen, waren es in der Kreisfreien Stadt Greifswald nur 220 Paare (4,1 Eheschließungen je 1 000 Einwohner). Da die Eheschließungen nach dem Ereignisort - dem Sitz des Standesamtes - statistisch erfasst werden, ist anzunehmen, dass sich im Landkreis Rügen immer mehr Touristen im Urlaub das Jawort gaben.

Im Jahr 2006 wurden im Durchschnitt monatlich 787 Ehen geschlossen. Auch 2006 wurden in den Monaten Juni (1 568) und August (1 458) die meisten Ehen geschlossen. Im Monat Januar (172) war die geringste Anzahl von Eheschließungen zu verzeichnen.

Das durchschnittliche Heiratsalter in Mecklenburg-Vorpommern stieg 2006 bei den ledigen Männern auf 33,0 Jahre. 1990 waren es noch 25,8 Jahre. Bei den ledigen Frauen stieg das durchschnittliche Alter von 23,6 Jahren (1990) auf 30,1 Jahre (2006).

Mehr als die Hälfte, der Eheschließenden Frauen waren 1990 jünger als 25 Jahre (Männer: 38,2 Prozent). Während 2006 dieses nur noch auf 13,7 Prozent der Frauen und auf 5,4 Prozent der Männer zutraf.

Von den 9 440 Eheschließungen im Jahr 2006 waren bei 9 067 beide Ehepartner Deutsche. 373 Ehen wurden von oder mit Ausländern geschlossen. Der Anteil der Eheschließungen bei dem beide Ehepartner Ausländer waren lag bei 0,3 Prozent.

### Geburten

Die Zahl der Lebendgeborenen stieg 2006 mit 12 638 Geburten gegenüber dem Vorjahr leicht an (+ 281, 2,3 Prozent).

Die Zahl der Lebendgeborenen Kinder je 1 000 Einwohner, die 1994 auf 4,9 gesunken war, stieg bis zum Jahr 2006 auf 7,4 an, lag aber erst bei 60,7 Prozent des Jahres 1990.

Weiter zugenommen hat der Anteil der Lebendgeborenen von unverheirateten Müttern, der erstmals 1998 einen Anteil von über 50 Prozent erreichte und sich bis 2006 auf 62,7 Prozent erhöhte ( Bundesdurchschnitt 2006: 30,0 Prozent).

Die Geburtenhäufigkeit (zusammengefasste Geburtenziffer) nahm seit 1995 wieder langsam zu und lag 2006 bei 1,32 Kindern je Frau.

Frauen werden bei der Geburt ihre Kinder zunehmend älter. 2006 betrug das durchschnittliche Lebensalter der Mütter bei der Geburt 27,7 Jahre (1990: 25,2 Jahre). Bei den verheirateten Müttern ist es mit 30,3 Jahren deutlich höher als bei nicht verheirateten Müttern mit 26,2 Jahre.

Verheiratete Mütter waren bei der Geburt ihres ersten Kindes 2006 im Durchschnitt 3,9 Jahre älter als 1990. Das durchschnittliche Alter bei der Geburt des ersten Kindes in der Ehe lag bei 28,6 Jahren, des zweiten bei 30,3 Jahren und des dritten Kindes bei 32,5 Jahren.

Das Lebensalter nicht verheirateter Mütter war 2006 um 2,7 Jahre höher als 1990.

### Lebendgeborene nach dem Alter der Mutter

Alter der Mutter von ... bis unter ... Jahren	Anteil an insgesamt in Prozent								
	1990	1995	2000	2001	2002	2003	2004	2005	2006
Unter 20 .....	5,7	5,0	6,8	7,3	7,4	7,0	6,3	6,5	<b>6,5</b>
20 - 25 .....	43,4	26,4	25,7	26,9	27,1	25,6	25,4	25,4	<b>24,5</b>
25 - 30 .....	35,1	40,3	31,8	30,4	29,9	31,2	32,7	33,3	<b>33,5</b>
30 - 35 .....	12,0	20,6	25,5	24,7	24,3	24,2	23,6	22,9	<b>22,5</b>
35 - 40 .....	3,3	6,6	8,7	9,2	9,4	10,0	10,1	10,0	<b>10,6</b>
40 u. mehr .....	0,5	1,2	1,5	1,5	1,8	2,0	2,0	2,0	<b>2,4</b>
<b>Insgesamt .....</b>	<b>100</b>	<b>100</b>	<b>100</b>	<b>100</b>	<b>100</b>	<b>100</b>	<b>100</b>	<b>100</b>	<b>100</b>

Etwa die Hälfte aller Frauen war zum Zeitpunkt der Geburt ihres Kindes erwerbstätig. Bei den verheirateten Müttern lag der Anteil bei 56,0 Prozent, bei nicht verheirateten Müttern bei 45,0 Prozent.

Die Anzahl der Mehrlingsgeburten erhöhte sich 2006 gegenüber dem Vorjahr um 15,8 Prozent auf 191. Unter den Mehrlingsgeburten waren 188 Zwillings- und 3 Drillingsgeburten. Von den Zwillingsgeburten waren 34,0 Prozent zwei Jungen, 35,1 Prozent Pärchen und 30,9 Prozent zwei Mädchen.

### Sterbefälle

Mit 10,2 Gestorbenen je 1 000 Einwohner erhöhte sich die Sterblichkeit in Mecklenburg-Vorpommern geringfügig gegenüber dem Vorjahr (10,1).

Die Lebenserwartung Neugeborener lag 2006 für Jungen bei 74,53 Jahren und für Mädchen bei 81,38 Jahren (1995/97 Jungen: 70,22 Jahre; Mädchen: 78,45 Jahre). Die Lebenserwartung erhöhte sich nicht nur bei den Neugeborenen. So hat heute ein 30-jähriger Mann eine durchschnittliche Lebenserwartung von 45,76 Jahren. Vor zehn Jahren waren es noch 3,81 Jahre weniger. Bei Frauen stieg die durchschnittliche Lebenserwartung in dieser Altersgruppe auf 52,04 Jahre (1997: 49,43 Jahre). Die Lebenserwartung eines 60-jährigen Mannes beträgt heute 19,70 Jahre, dass der Frauen sogar 23,84 Jahre.

Die Säuglingssterblichkeit, die seit Jahren auf einem niedrigen Niveau liegt, erhöhte sich gegenüber dem Vorjahr um 21,4 Prozent. Von den 51 gestorbenen Säuglingen starben 30 in den ersten 28 Lebenstagen.

### Sterblichkeitsentwicklung in Mecklenburg-Vorpommern

Jahr	Sterbeziffer		Gestorbene Säuglinge je 1 000 Lebendgeborene	Lebenserwartung <sup>1)</sup>			
	männliche	weibliche		männlich		weiblich	
				0-jährig	65-jährig	0-jährig	65-jährig
Gestorbene je 1 000 Einwohner			Jahre				
1990 .....	11,6	11,7	7,1	...	...	...	...
1995 .....	10,6	10,5	4,7	68,8	13,3	77,6	17,1
2000 .....	9,7	9,8	4,5	72,1	14,5	79,7	18,4
2001 .....	9,7	9,7	2,8	72,6	14,7	80,1	18,7
2002 .....	9,6	10,1	4,3	73,1	15,0	80,3	18,8
2003 .....	10,1	10,3	3,2	73,5	15,3	80,8	19,1
2004 .....	9,8	10,0	4,2	73,8	15,5	80,8	19,1
2005 .....	10,0	10,3	3,4	74,3	15,8	81,2	19,3
2006 .....	10,2	10,1	4,0	74,5	15,9	81,4	19,5

1) jeweils berechnet als Durchschnitt der letzten 3 Jahre (Berichtsjahr und jeweilige Vorjahre)

### Lebendgeborene und Gestorbene ausgewählter Jahre

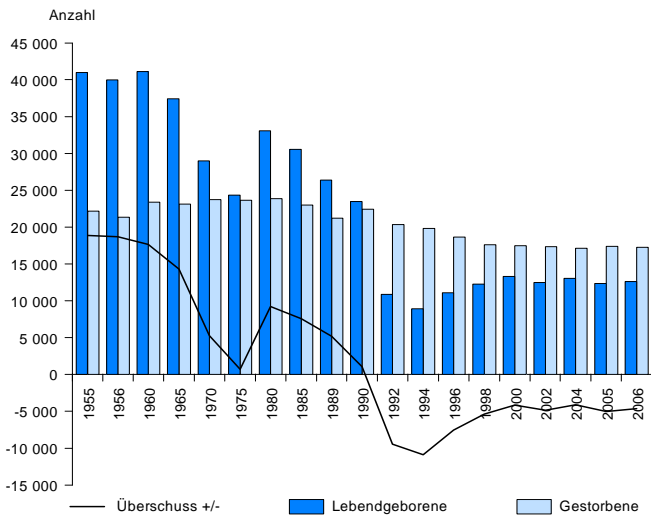

### Eheschließungen, Lebendgeborene und Gestorbene 2006 nach Monaten

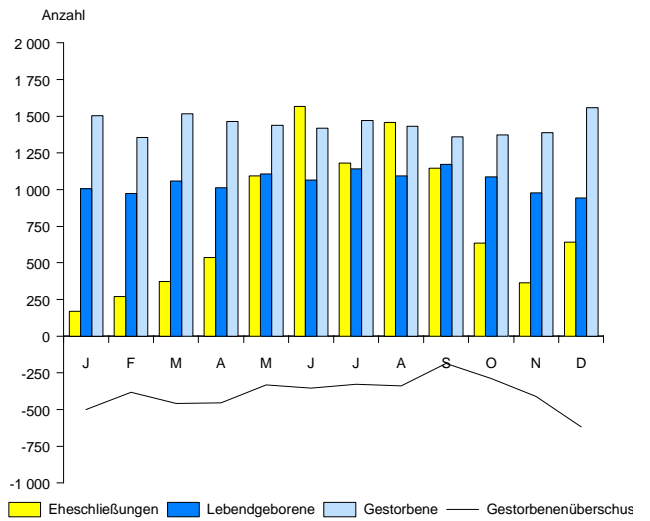

### Geburtenziffer Lebendgeborene je 1 000 Frauen

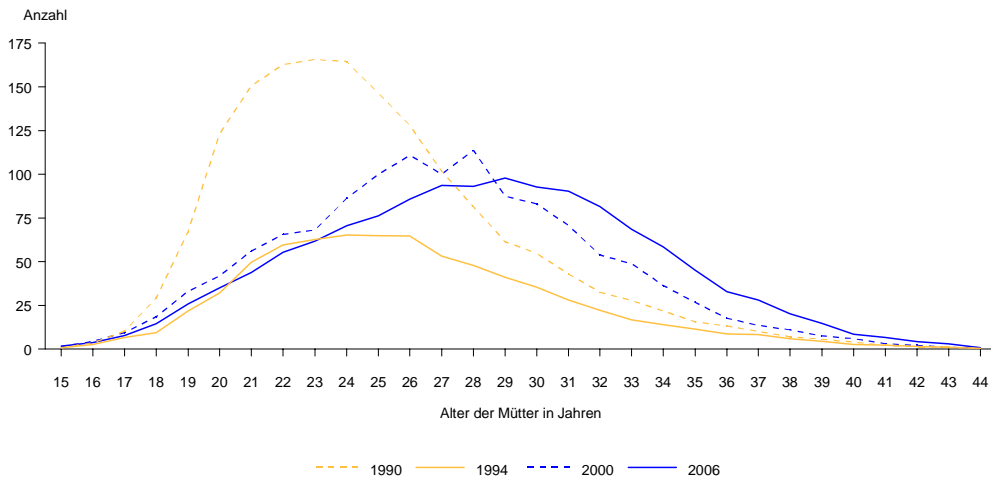

### Gestorbenenüberschuss 2006 Personen je 1 000 Einwohner nach Kreisen

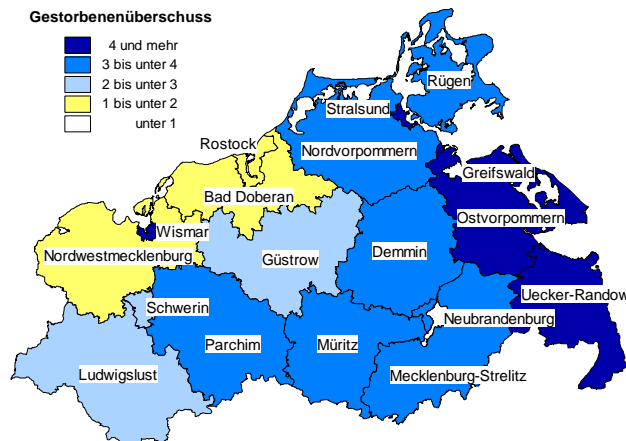

### 3. Landes

#### 3.1 Eheschließungen, Geborene,

##### 3.1.1 Absolute

Lfd. Nr.	Jahr	Ehe- schließungen	Lebendgeborene				Totgeborene
			männlich	weiblich	insgesamt	darunter nicht verheirateter Mütter	
1	1955 .....	17 853	21 181	19 827	41 008	.	712
2	1956 .....	17 945	20 571	19 419	39 990	.	661
3	1957 .....	17 558	20 313	18 627	38 940	.	691
4	1958 .....	18 177	19 917	18 700	38 617	.	612
5	1959 .....	18 791	21 112	19 990	41 102	.	639
6	1960 .....	19 713	21 296	19 814	41 110	.	650
7	1961 .....	19 404	21 406	20 155	41 561	.	596
8	1962 .....	18 750	20 861	19 592	40 453	.	566
9	1963 .....	17 070	20 887	19 681	40 568	.	553
10	1964 .....	15 256	20 143	18 704	38 847	.	463
11	1965 .....	14 395	19 239	18 168	37 407	.	445
12	1966 .....	13 636	18 273	17 081	35 354	.	428
13	1967 .....	12 898	16 501	15 932	32 433	.	352
14	1968 .....	13 198	15 960	15 295	31 255	.	346
15	1969 .....	13 949	15 386	14 497	29 883	.	317
16	1970 .....	14 253	14 801	14 203	29 004	.	300
17	1971 .....	14 521	14 839	13 962	28 801	.	259
18	1972 .....	15 138	12 745	12 198	24 943	.	189
19	1973 .....	16 316	11 948	11 268	23 216	.	210
20	1974 .....	16 709	12 028	11 220	23 248	.	183
21	1975 .....	17 689	12 498	11 858	24 356	.	177
22	1976 .....	18 373	13 579	13 068	26 647	.	162
23	1977 .....	19 042	16 085	15 246	31 331	.	220
24	1978 .....	18 041	16 477	15 370	31 847	.	191
25	1979 .....	17 622	16 658	15 520	32 178	.	216
26	1980 .....	16 926	16 926	16 170	33 096	8 447	188
27	1981 .....	16 202	16 260	15 435	31 695	8 956	197
28	1982 .....	15 023	16 252	15 608	31 860	10 356	188
29	1983 .....	16 261	15 889	14 905	30 794	10 615	183
30	1984 .....	17 291	15 386	14 722	30 108	10 876	143
31	1985 .....	17 564	15 682	14 899	30 581	11 025	153
32	1986 .....	17 908	15 234	14 569	29 803	10 677	129
33	1987 .....	18 373	15 824	14 784	30 608	10 458	171
34	1988 .....	17 726	14 773	13 722	28 495	9 710	140
35	1989 .....	16 732	13 635	12 768	26 403	9 174	109
36	1990 .....	12 706	11 951	11 552	23 503	8 410	109
37	1991 .....	5 465	6 927	6 708	13 635	6 153	61
38	1992 .....	5 386	5 567	5 308	10 875	4 939	50
39	1993 .....	5 458	4 905	4 527	9 432	4 239	38
40	1994 .....	5 626	4 622	4 312	8 934	4 016	40
41	1995 .....	6 113	5 086	4 792	9 878	4 477	65
42	1996 .....	6 490	5 733	5 355	11 088	5 198	52
43	1997 .....	6 299	6 264	5 782	12 046	5 684	62
44	1998 .....	6 903	6 212	6 034	12 246	6 280	62
45	1999 .....	8 029	6 466	6 123	12 589	6 842	66
46	2000 .....	8 083	6 825	6 494	13 319	7 435	74
47	2001 .....	7 869	6 644	6 324	12 968	7 470	75
48	2002 .....	7 901	6 433	6 071	12 504	7 492	41
49	2003 .....	7 872	6 502	6 280	12 782	7 773	56
50	2004 .....	9 567	6 664	6 381	13 045	8 078	52
51	2005 .....	9 743	6 244	6 113	12 357	7 842	50
52	2006 .....	9 440	6 470	6 168	12 638	7 920	51



daten

Gestorbene seit 1955

Zahlen

		Gestorbene						Überschuss der Lebendgeborenen (+) bzw. Gestorbenen (-)	Lfd. Nr.
männlich	weiblich	insgesamt	und zwar						
			im 1. Lebensjahr	in den ersten					
				28	7	Lebenstagen			
11 068	11 103	22 171	2 018	.	.	.	+ 18 837	1	
10 748	10 572	21 320	1 797	.	.	.	+ 18 670	2	
11 519	11 383	22 902	1 693	.	.	.	+ 16 038	3	
10 983	11 050	22 033	1 649	.	.	.	+ 16 584	4	
11 756	11 533	23 289	1 607	.	.	.	+ 17 813	5	
11 702	11 727	23 429	1 536	.	.	.	+ 17 681	6	
10 912	11 152	22 064	1 348	.	.	.	+ 19 497	7	
11 228	11 568	22 796	1 258	.	.	.	+ 17 657	8	
10 583	10 957	21 540	1 174	.	.	.	+ 19 028	9	
10 965	11 209	22 174	1 104	.	.	.	+ 16 673	10	
11 561	11 564	23 125	847	.	.	.	+ 14 282	11	
10 949	11 408	22 357	778	.	.	.	+ 12 997	12	
10 753	11 054	21 807	664	.	.	.	+ 10 626	13	
11 467	12 118	23 585	622	.	.	.	+ 7 670	14	
11 788	12 211	23 999	596	.	.	.	+ 5 884	15	
11 428	12 306	23 734	538	.	.	.	+ 5 270	16	
10 884	11 640	22 524	544	.	.	.	+ 6 277	17	
11 250	12 129	23 379	454	.	.	.	+ 1 564	18	
10 859	11 721	22 580	357	.	.	.	+ 636	19	
11 099	11 796	22 895	385	.	.	.	+ 353	20	
11 243	12 417	23 660	400	.	.	.	+ 696	21	
10 936	12 193	23 129	382	.	.	.	+ 3 518	22	
10 961	11 812	22 773	421	.	.	.	+ 8 558	23	
11 025	12 305	23 330	470	.	.	.	+ 8 517	24	
11 120	12 032	23 152	410	.	.	.	+ 9 026	25	
11 330	12 517	23 847	391	284	233	.	+ 9 249	26	
10 931	12 386	23 317	404	289	231	.	+ 8 378	27	
10 726	12 466	23 192	357	244	186	.	+ 8 668	28	
10 702	11 608	22 310	330	234	173	.	+ 8 484	29	
10 436	11 944	22 380	303	215	167	.	+ 7 728	30	
10 687	12 314	23 001	271	189	137	.	+ 7 580	31	
10 578	12 368	22 946	263	158	131	.	+ 6 857	32	
10 060	11 540	21 600	237	155	121	.	+ 9 008	33	
10 252	11 254	21 506	226	139	107	.	+ 6 989	34	
9 955	11 276	21 231	174	112	91	.	+ 5 172	35	
10 858	11 591	22 449	169	112	91	.	+ 1 054	36	
10 308	11 169	21 477	111	59	45	.	- 7 842	37	
9 851	10 501	20 352	85	51	41	.	- 9 477	38	
9 800	9 763	19 563	68	33	26	.	- 10 131	39	
9 727	10 108	19 835	67	37	27	.	- 10 901	40	
9 483	9 807	19 290	45	24	14	.	- 9 412	41	
9 064	9 578	18 642	56	35	29	.	- 7 554	42	
8 832	9 108	17 940	68	42	32	.	- 5 894	43	
8 542	9 077	17 619	62	36	27	.	- 5 373	44	
8 521	8 937	17 458	61	44	30	.	- 4 869	45	
8 575	8 885	17 460	59	30	20	.	- 4 141	46	
8 467	8 712	17 179	36	25	23	.	- 4 211	47	
8 362	8 971	17 333	54	34	26	.	- 4 829	48	
8 669	9 046	17 715	41	26	18	.	- 4 933	49	
8 361	8 773	17 134	55	36	26	.	- 4 089	50	
8 494	8 890	17 384	42	21	17	.	- 5 027	51	
8 584	8 701	17 285	51	30	18	.	- 4 647	52	

## 3.1.2 Verhältnis

Lfd. Nr.	Jahr	Eheschließungen	Lebendgeborene	Gestorbene	Überschuss der Lebendgeborenen (+) bzw. Gestorbenen (-)
1	1955.....	...	...	...	...
2	1956.....	9,0	20,1	10,7	+ 9,4
3	1957.....	8,9	19,8	11,7	+ 8,2
4	1958.....	9,3	19,8	11,3	+ 8,5
5	1959.....	9,7	21,2	12,0	+ 9,2
6	1960.....	10,2	21,2	12,1	+ 9,1
7	1961.....	10,1	21,6	11,5	+ 10,1
8	1962.....	9,7	20,9	11,8	+ 9,1
9	1963.....	8,8	20,8	11,1	+ 9,8
10	1964.....	8,1	20,6	11,7	+ 8,8
11	1965.....	7,6	19,7	12,2	+ 7,5
12	1966.....	7,2	18,5	11,7	+ 6,8
13	1967.....	6,7	16,9	11,4	+ 5,6
14	1968.....	6,9	16,3	12,3	+ 4,0
15	1969.....	7,3	15,5	12,5	+ 3,1
16	1970.....	7,4	15,1	12,3	+ 2,7
17	1971.....	7,5	14,9	11,7	+ 3,3
18	1972.....	7,8	12,9	12,1	+ 0,8
19	1973.....	8,5	12,0	11,7	+ 0,3
20	1974.....	8,7	12,1	11,9	+ 0,2
21	1975.....	9,2	12,7	12,3	+ 0,4
22	1976.....	9,5	13,8	12,0	+ 1,8
23	1977.....	9,9	16,2	11,8	+ 4,4
24	1978.....	9,3	16,5	12,1	+ 4,4
25	1979.....	9,1	16,6	12,0	+ 4,7
26	1980.....	8,7	17,0	12,3	+ 4,8
27	1981.....	8,3	16,3	12,0	+ 4,3
28	1982.....	7,7	16,4	11,9	+ 4,5
29	1983.....	8,3	15,8	11,4	+ 4,3
30	1984.....	8,8	15,4	11,5	+ 4,0
31	1985.....	9,0	15,6	11,8	+ 3,9
32	1986.....	9,1	15,2	11,7	+ 3,5
33	1987.....	9,3	15,5	11,0	+ 4,6
34	1988.....	9,0	14,4	10,9	+ 3,5
35	1989.....	8,5	13,4	10,7	+ 2,6
36	1990.....	6,6	12,2	11,6	+ 0,5
37	1991.....	2,9	7,1	11,3	- 4,1
38	1992.....	2,9	5,8	10,8	- 5,1
39	1993.....	2,9	5,1	10,6	- 5,5
40	1994.....	3,1	4,9	10,8	- 5,9
41	1995.....	3,3	5,4	10,6	- 5,1
42	1996.....	3,6	6,1	10,2	- 4,1
43	1997.....	3,5	6,6	9,9	- 3,2
44	1998.....	3,8	6,8	9,8	- 3,0
45	1999.....	4,5	7,0	9,7	- 2,7
46	2000.....	4,5	7,5	9,8	- 2,3
47	2001.....	4,4	7,3	9,7	- 2,4
48	2002.....	4,5	7,1	9,9	- 2,8
49	2003.....	4,5	7,4	10,2	- 2,8
50	2004.....	5,5	7,5	9,9	- 2,4
51	2005.....	5,7	7,2	10,1	- 2,9
52	2006.....	5,6	7,4	10,2	- 2,7

## Gestorbene seit 1955

### zahlen

Lebendgeborene nicht verheirateter Mütter je 1 000 Lebend- geborene	Jungen je 1 000 lebend- geborene Mädchen	Totgeborene je 1 000 Geborene	Gestorbene Säuglinge			Lfd. Nr.
			im 1. Lebensjahr	in den ersten		
				28	7	
				Lebenstagen		
			je 1 000 Lebendgeborene			
.	1 068,3	17,1	49,2	.	.	1
.	1 059,3	16,3	44,9	.	.	2
.	1 090,5	17,4	43,5	.	.	3
.	1 065,1	15,6	42,7	.	.	4
.	1 056,1	15,3	39,1	.	.	5
.	1 074,8	15,6	37,4	.	.	6
.	1 062,1	14,1	32,4	.	.	7
.	1 064,8	13,8	31,1	.	.	8
.	1 061,3	13,4	28,9	.	.	9
.	1 076,9	11,8	28,4	.	.	10
.	1 058,9	11,8	22,6	.	.	11
.	1 069,8	12,0	22,0	.	.	12
.	1 035,7	10,7	20,5	.	.	13
.	1 043,5	10,9	19,9	.	.	14
.	1 061,3	10,5	19,9	.	.	15
.	1 042,1	10,2	18,5	.	.	16
.	1 062,8	8,9	18,9	.	.	17
.	1 044,8	7,5	18,2	.	.	18
.	1 060,3	9,0	15,4	.	.	19
.	1 072,0	7,8	16,6	.	.	20
.	1 054,0	7,2	16,4	.	.	21
.	1 039,1	6,0	14,3	.	.	22
.	1 055,0	7,0	13,4	.	.	23
.	1 072,0	6,0	14,8	.	.	24
.	1 073,3	6,7	12,7	.	.	25
255,2	1 046,8	5,6	11,8	8,6	7,0	26
282,6	1 053,4	6,2	12,7	9,1	7,3	27
325,0	1 041,3	5,9	11,2	7,7	5,8	28
344,7	1 066,0	5,9	10,7	7,6	5,6	29
361,2	1 045,1	4,7	10,1	7,1	5,5	30
360,5	1 052,6	5,0	8,9	6,2	4,5	31
358,3	1 045,6	4,3	8,8	5,3	4,4	32
341,7	1 070,3	5,6	7,7	5,1	4,0	33
340,8	1 076,6	4,9	7,9	4,9	3,8	34
347,5	1 067,9	4,1	6,6	4,2	3,4	35
357,8	1 034,5	4,6	7,1	4,8	3,9	36
451,3	1 032,6	4,5	7,5	4,3	3,3	37
454,2	1 048,8	4,6	7,5	4,7	3,8	38
449,4	1 083,5	4,0	6,9	3,5	2,8	39
449,5	1 071,9	4,5	7,4	4,1	3,0	40
453,2	1 061,4	6,5	4,7	2,4	1,4	41
468,8	1 070,6	4,7	5,1	3,2	2,6	42
471,9	1 083,4	5,1	5,7	3,5	2,7	43
512,8	1 029,5	5,0	5,1	2,9	2,2	44
543,5	1 056,0	5,2	4,9	3,5	2,4	45
558,2	1 051,0	5,5	4,5	2,3	1,5	46
576,0	1 050,6	5,8	2,8	1,9	1,8	47
599,2	1 059,6	3,3	4,3	2,7	2,1	48
608,1	1 035,4	4,4	3,2	2,0	1,4	49
619,2	1 044,4	4,0	4,2	2,8	2,0	50
634,6	1 021,4	4,0	3,4	1,7	1,4	51
626,7	1 049,0	4,0	4,0	2,4	1,4	52

### 3.2 Eheschließungen, Geborene, Gestorbene 2006

#### 3.2.1 Absolute

Lfd. Nr.	Monat/ Vierteljahr	Eheschließungen	Lebendgeborene			
			männlich	weiblich	insgesamt	darunter nicht verheirateter Mütter
1	Januar .....	172	502	503	1 005	653
2	Februar .....	270	501	473	974	604
3	März .....	373	542	516	1 058	687
4	1. Vierteljahr .....	815	1 545	1 492	3 037	1 944
5	April .....	537	531	481	1 012	639
6	Mai .....	1 093	589	519	1 108	709
7	Juni .....	1 568	573	492	1 065	642
8	2. Vierteljahr .....	3 198	1 693	1 492	3 185	1 990
9	Juli .....	1 181	562	581	1 143	710
10	August .....	1 458	551	543	1 094	662
11	September .....	1 146	597	576	1 173	720
12	3. Vierteljahr .....	3 785	1 710	1 700	3 410	2 092
13	Oktober .....	636	557	530	1 087	668
14	November .....	365	513	464	977	637
15	Dezember .....	641	452	490	942	589
16	4. Vierteljahr .....	1 642	1 522	1 484	3 006	1 894
17	<b>Insgesamt .....</b>	<b>9 440</b>	<b>6 470</b>	<b>6 168</b>	<b>12 638</b>	<b>7 920</b>

#### 3.2.2 Verhältnis

Lfd. Nr.	Monat/ Vierteljahr	Eheschließungen	Lebendgeborene	Gestorbene	Überschuss der Lebend- geborenen (+) bzw. Gestorbenen (-)
			je 1 000 Einwohner		
1	Januar .....	1,2	6,9	10,4	- 3,4
2	Februar .....	2,1	7,4	10,4	- 2,9
3	März .....	2,6	7,3	10,5	- 3,2
4	1. Vierteljahr .....	1,9	7,2	10,4	- 3,2
5	April .....	3,8	7,2	10,5	- 3,2
6	Mai .....	7,6	7,7	10,0	- 2,3
7	Juni .....	11,2	7,6	10,1	- 2,5
8	2. Vierteljahr .....	7,5	7,5	10,2	- 2,7
9	Juli .....	8,2	7,9	10,2	- 2,3
10	August .....	10,1	7,6	9,9	- 2,3
11	September .....	8,2	8,4	9,7	- 1,3
12	3. Vierteljahr .....	8,8	8,0	10,0	- 2,0
13	Oktober .....	4,4	7,5	9,5	- 2,0
14	November .....	2,6	7,0	10,0	- 2,9
15	Dezember .....	4,5	6,5	10,8	- 4,3
16	4. Vierteljahr .....	3,8	7,0	10,1	- 3,1
17	<b>Insgesamt .....</b>	<b>5,6</b>	<b>7,4</b>	<b>10,2</b>	<b>- 2,7</b>

## nach Kalendermonaten und Vierteljahren

### Zahlen

Totgeborene	Gestorbene			Und zwar		Überschuss der Lebendgeborenen (+) bzw. Gestorbenen (-)	Lfd. Nr.
	männlich	weiblich	insgesamt	im 1. Lebensjahr	in den ersten 7 Lebenstagen		
6	743	762	1 505	5	2	- 500	1
5	643	713	1 356	3	2	- 382	2
4	742	774	1 516	6	3	- 458	3
15	2 128	2 249	4 377	14	7	- 1 340	4
6	713	752	1 465	1	-	- 453	5
4	698	742	1 440	8	-	- 332	6
5	706	712	1 418	5	3	- 353	7
15	2 117	2 206	4 323	14	3	- 1 138	8
1	757	714	1 471	2	-	- 328	9
4	726	706	1 432	6	3	- 338	10
3	701	658	1 359	5	1	- 186	11
8	2 184	2 078	4 262	13	4	- 852	12
3	685	690	1 375	5	-	- 288	13
9	685	703	1 388	2	1	- 411	14
1	785	775	1 560	3	3	- 618	15
13	2 155	2 168	4 323	10	4	- 1 317	16
<b>51</b>	<b>8 584</b>	<b>8 701</b>	<b>17 285</b>	<b>51</b>	<b>18</b>	<b>- 4 647</b>	<b>17</b>

### zahlen

Lebendgeborene nicht verheirateter Mütter je 1 000 Lebendgeborene	Gestorbene		Totgeborene je 1 000 Geborene	Jungen je 1 000 lebendgeborene Mädchen	Lfd. Nr.
	im 1. Lebensjahr	in den ersten 7 Lebenstagen			
649,8	5,4	2,0	5,9	998	1
620,1	1,1	2,1	5,1	1 059	2
649,3	6,7	2,8	3,8	1 050	3
640,1	4,5	2,3	4,9	1 036	4
631,4	1,1	-	5,9	1 104	5
639,9	7,3	-	3,6	1 135	6
602,8	3,8	2,8	4,7	1 165	7
624,8	4,2	0,9	4,7	1 135	8
621,2	2,7	-	0,9	967	9
605,1	5,4	2,7	3,6	1 015	10
613,8	5,5	0,9	2,6	1 036	11
613,5	4,5	1,2	2,3	1 006	12
614,5	4,5	-	2,8	1 051	13
652,0	1,9	1,0	9,1	1 106	14
625,3	2,7	3,2	1,1	922	15
630,1	3,1	1,3	4,3	1 026	16
<b>626,7</b>	<b>x</b>	<b>1,4</b>	<b>4,0</b>	<b>1 049</b>	<b>17</b>

### 3.3 Durchschnittliches Heiratsalter nach bisherigem Familienstand

Jahr	Insgesamt	Familienstand vor der Eheschließung		
		ledig	verwitwet	geschieden
<b>Männer</b>				
1990 .....	29,3	25,8	52,9	37,9
1991 .....	31,7	26,7	55,9	40,6
1992 .....	32,3	27,2	58,1	41,9
1993 .....	32,6	27,8	58,6	42,3
1994 .....	33,1	28,4	59,6	43,2
1995 .....	33,4	28,8	61,8	43,5
1996 .....	33,6	29,3	61,3	43,4
1997 .....	34,0	29,5	60,3	44,2
1998 .....	34,9	30,2	61,5	44,3
1999 .....	34,2	30,7	59,2	44,6
2000 .....	35,6	31,0	60,1	45,4
2001 .....	37,1	31,9	61,2	47,0
2002 .....	36,0	31,9	59,9	45,5
2003 .....	36,1	32,0	58,7	46,3
2004 .....	36,9	32,7	59,8	46,7
2005 .....	37,2	33,1	63,2	47,0
2006 .....	37,1	33,0	60,2	47,5
<b>Frauen</b>				
1990 .....	26,8	23,6	44,7	35,1
1991 .....	28,8	24,6	47,3	37,5
1992 .....	29,5	25,2	44,5	38,9
1993 .....	29,9	25,5	47,5	39,2
1994 .....	30,2	26,0	46,2	39,8
1995 .....	30,6	26,3	47,2	40,3
1996 .....	30,8	26,8	44,4	40,5
1997 .....	31,2	27,1	45,5	40,4
1998 .....	32,1	27,7	47,4	41,5
1999 .....	31,3	27,9	47,2	41,4
2000 .....	32,6	28,1	47,2	42,2
2001 .....	33,9	28,9	48,2	43,5
2002 .....	32,9	28,8	50,3	42,1
2003 .....	33,1	29,1	47,3	42,8
2004 .....	34,0	29,8	47,5	43,4
2005 .....	34,1	30,0	48,6	44,0
2006 .....	34,0	30,1	49,0	44,4

### 3.4 Eheschließungen 2006 nach Altersgruppen der Ehepartner

Alter des Mannes von ... bis unter ... Jahren	Alter der Frau von ... bis unter ... Jahren							insgesamt
	unter 25	25 - 30	30 - 35	35 - 45	45 - 55	55 - 65	65 und älter	
Unter 25 .....	389	91	18	8	3	-	-	509
25 - 30 .....	625	1 280	179	38	2	-	-	2 124
30 - 35 .....	201	969	742	165	17	1	-	2 095
35 - 45 .....	76	472	774	1 400	188	8	-	2 918
45 - 55 .....	6	27	81	470	543	57	1	1 185
55 - 65 .....	-	3	6	71	198	132	8	418
65 und mehr .....	-	1	-	16	43	80	51	191
<b>Insgesamt .....</b>	<b>1 297</b>	<b>2 843</b>	<b>1 800</b>	<b>2 168</b>	<b>994</b>	<b>278</b>	<b>60</b>	<b>9 440</b>

### 3.5 Eheschließende nach Altersgruppen und bisherigem Familienstand

Jahr Alter von ... bis unter ... Jahren	Eheschließende Männer					Eheschließende Frauen				
	ledig	verwit- wet	ge- schieden	ins- gesamt	darunter Nicht- deutsche	ledig	verwit- wet	ge- schieden	ins- gesamt	darunter Nicht- deutsche
1990.....	9 448	297	2 961	12 706	50	9 328	246	3 132	12 706	9
1991.....	3 740	208	1 517	5 465	188	3 727	124	1 614	5 465	54
1992.....	3 713	152	1 521	5 386	157	3 722	62	1 602	5 386	74
1993.....	3 844	167	1 447	5 458	187	3 801	98	1 559	5 458	121
1994.....	4 012	146	1 468	5 626	183	3 944	80	1 602	5 626	123
1995.....	4 409	165	1 539	6 113	252	4 287	84	1 742	6 113	148
1996.....	4 701	165	1 624	6 490	305	4 624	82	1 784	6 490	175
1997.....	4 527	147	1 625	6 299	316	4 399	73	1 827	6 299	186
1998.....	4 850	186	1 867	6 903	307	4 733	98	2 072	6 903	236
1999.....	5 658	176	2 195	8 029	272	5 488	110	2 431	8 029	213
2000.....	5 672	177	2 234	8 083	298	5 574	118	2 391	8 083	221
2001.....	5 312	199	2 358	7 869	260	5 207	137	2 525	7 869	263
2002.....	5 684	148	2 069	7 901	297	5 558	109	2 234	7 901	278
2003.....	5 691	122	2 059	7 872	259	5 589	95	2 188	7 872	242
2004.....	6 841	161	2 565	9 567	261	6 687	115	2 765	9 567	261
2005.....	7 026	126	2 591	9 743	224	6 919	120	2 704	9 743	249
2006.....	6 922	140	2 378	9 440	194	6 897	83	2 460	9 440	211
<b>2006 nach Altersgruppen</b>										
Unter 18.....	-	-	-	-	-	3	-	-	3	1
18 - 20.....	27	-	-	27	4	97	-	-	97	7
20 - 25.....	480	-	2	482	30	1 188	-	9	1 197	43
25 - 30.....	2 097	2	25	2 124	55	2 755	1	87	2 843	57
30 - 35.....	1 967	1	127	2 095	53	1 567	2	231	1 800	50
35 - 40.....	1 428	6	301	1 735	20	821	13	456	1 290	19
40 - 45.....	584	12	587	1 183	17	281	16	581	878	16
45 - 50.....	205	8	486	699	7	121	14	491	626	8
50 - 55.....	79	20	387	486	5	33	13	322	368	7
55 - 60.....	23	18	228	269	-	20	16	155	191	1
60 - 65.....	13	16	120	149	1	8	3	76	87	2
65 und mehr.....	19	57	115	191	2	3	5	52	60	-

### 3.6 Ersten und Wiederverheiratungen

Jahr	Eheschließungen insgesamt	Darunter			
		Erstehen		Wiederverheiratungen	
		Anzahl	in Prozent zu insgesamt	Anzahl	in Prozent zu insgesamt
1990.....	12 706	8 177	64,4	2 107	16,6
1991.....	5 465	3 186	58,3	1 184	21,7
1992.....	5 386	3 170	58,9	1 121	20,8
1993.....	5 458	3 276	60,0	1 089	20,0
1994.....	5 626	3 405	60,5	1 075	19,1
1995.....	6 113	3 754	61,4	1 171	19,2
1996.....	6 490	3 995	61,6	1 160	17,9
1997.....	6 299	3 819	60,6	1 192	18,9
1998.....	6 903	4 064	58,9	1 384	20,0
1999.....	8 029	4 712	58,7	1 595	19,9
2000.....	8 083	4 792	59,3	1 629	20,2
2001.....	7 869	4 417	56,1	1 767	22,5
2002.....	7 901	4 822	61,0	1 481	18,7
2003.....	7 872	4 848	61,6	1 440	18,3
2004.....	9 567	5 766	60,3	1 805	18,9
2005.....	9 743	5 978	61,4	1 776	18,2
2006.....	9 440	6 015	63,7	1 636	17,3

### 3.7 Eheschließungen nach Staatsangehörigkeit der Ehepartner

Jahr	Insgesamt	Beide Ehepartner Deutsche	Von oder mit Ausländern			
			zusammen	beide Ehepartner Ausländer	Frau Deutsche Mann Ausländer	Mann Deutscher Frau Ausländerin
1991 .....	5 465	5 231	234	8	180	46
1992 .....	5 386	5 164	222	9	148	65
1993 .....	5 458	5 158	300	8	179	113
1994 .....	5 626	5 336	290	16	167	107
1995 .....	6 113	5 734	379	21	231	127
1996 .....	6 490	6 027	463	17	288	158
1997 .....	6 299	5 813	486	16	300	170
1998 .....	6 903	6 387	516	27	280	209
1999 .....	8 029	7 564	465	20	252	193
2000 .....	8 083	7 596	487	32	266	189
2001 .....	7 869	7 384	485	38	222	225
2002 .....	7 901	7 373	528	47	250	231
2003 .....	7 872	7 404	468	33	226	209
2004 .....	9 567	9 076	491	31	230	230
2005 .....	9 743	9 305	438	35	189	214
2006 .....	9 440	9 067	373	32	162	179

### 3.8 Eheschließungen 2006 nach Religionszugehörigkeit der Ehepartner

Religion des Mannes	Religion der Frau					
	evangelisch	römisch-katholisch	anders christlich <sup>1)</sup>	übrige <sup>2)</sup>	gemeinschaftslos und ohne Angabe	insgesamt
Evangelisch.....	499	92	7	-	701	1 299
Römisch-katholisch .....	124	103	3	1	204	435
Anders christlich <sup>1)</sup> .....	2	3	16	-	12	33
Übrige <sup>2)</sup> .....	9	1	-	18	54	82
Gemeinschaftslos und ohne Angabe .	959	263	28	11	6 330	7 591
<b>Insgesamt .....</b>	<b>1 593</b>	<b>462</b>	<b>54</b>	<b>30</b>	<b>7 301</b>	<b>9 440</b>

1) Ostkirchen, altkatholisch u. ä., christliche Sondergemeinschaften

2) jüdische Religionsgemeinschaft, andere Religionen, freireligiös und Weltanschauungsgemeinschaften



### 3.9 Geborene 2006 nach dem Alter der Mutter

Alter der Mutter in Jahren	Lebendgeborene							Totge- borene
	ehelich	dar. mit erwerbs- tätiger Mutter	nicht verhei- rateter Mütter	dar. mit erwerbs- tätiger Mutter	insgesamt	und zwar		
						mit erwerbs- tätiger Mutter	mit ausländischer Staatsangehörig- keit	
14 und jünger .....	-	-	3	-	3	-	-	-
15 .....	-	-	23	-	23	-	1	-
16 .....	-	-	55	3	55	3	-	1
17 .....	1	-	122	12	123	12	2	1
18 .....	6	-	227	35	233	35	4	2
19 .....	30	1	346	51	376	52	4	3
20 .....	25	4	424	72	449	76	6	-
21 .....	70	17	497	115	567	132	7	1
22 .....	101	25	533	159	634	184	12	1
23 .....	144	40	560	201	704	241	8	2
24 .....	202	78	544	228	746	306	12	2
25 .....	217	92	572	260	789	352	14	2
26 .....	312	156	601	301	913	457	23	2
27 .....	332	181	517	287	849	468	15	3
28 .....	393	241	499	321	892	562	20	6
29 .....	372	241	419	253	791	494	24	3
30 .....	361	230	337	230	698	460	12	3
31 .....	324	228	307	218	631	446	12	3
32 .....	289	174	251	160	540	334	14	1
33 .....	282	181	224	134	506	315	12	4
34 .....	283	173	187	121	470	294	9	3
35 .....	241	161	163	103	404	264	9	1
36 .....	198	126	114	60	312	186	9	1
37 .....	152	85	124	82	276	167	7	1
38 .....	120	82	85	50	205	132	6	2
39 .....	78	44	68	38	146	82	3	1
40 .....	69	32	46	31	115	63	1	1
41 .....	41	20	30	16	71	36	3	-
42 .....	48	17	18	11	66	28	3	-
43 .....	12	5	13	8	25	13	-	1
44 .....	7	5	6	3	13	8	-	-
44 und jünger .....	4 710	2 639	7 915	3 563	12 625	6 202	252	51
45 und älter .....	8	3	5	2	13	5	-	-
<b>Insgesamt .....</b>	<b>4 718</b>	<b>2 642</b>	<b>7 920</b>	<b>3 565</b>	<b>12 638</b>	<b>6 207</b>	<b>252</b>	<b>51</b>
davon								
männlich .....	2 419	1 366	4 051	1 840	6 470	3 206	146	29
weiblich .....	2 299	1 276	3 869	1 725	6 168	3 001	106	22
darunter								
mit deutscher Staats- angehörigkeit .....	4 588	2 623	7 798	3 555	12 386	6 178	x	51
davon								
männlich .....	2 342	1 352	3 982	1 835	6 324	3 187	x	29
weiblich .....	2 246	1 271	3 816	1 720	6 062	2 991	x	22
darunter								
mit ausländischer Staats- angehörigkeit .....	130	19	122	10	252	29	252	-
davon								
männlich .....	77	14	69	5	146	19	146	-
weiblich .....	53	5	53	5	106	10	106	-

### 3.10 Geburtenziffern

Alter der Mutter in Jahren	Geburtenziffern									
	1990	1994	1995	2000	2001	2002	2003	2004	2005	2006
	Lebendgeborene je 1 000 Frauen nebenstehenden Alters									
14 und jünger .	x	x	x	x	x	x	x	x	x	x
15 .....	0,7	0,8	0,7	1,4	2,6	1,6	2,3	1,1	1,0	1,7
16 .....	3,6	2,5	2,3	4,4	5,6	7,1	6,4	3,8	3,3	3,7
17 .....	10,3	6,6	6,2	9,4	11,1	10,8	12,2	8,5	7,6	7,7
18 .....	29,3	9,5	12,4	18,5	20,4	20,4	17,3	13,6	12,1	14,6
19 .....	67,2	21,8	18,5	33,0	31,1	30,6	30,6	22,3	26,4	25,8
20 .....	123,1	32,1	35,9	41,8	41,8	39,8	40,2	35,9	35,1	35,0
21 .....	150,5	49,7	47,6	56,1	57,2	54,3	51,1	46,2	47,9	43,9
22 .....	162,8	59,5	58,6	65,7	62,7	62,3	60,0	57,5	52,4	55,4
23 .....	165,7	62,6	69,1	68,0	73,6	70,2	67,5	65,3	61,7	61,8
24 .....	164,5	65,1	73,5	86,3	79,1	79,1	78,1	77,8	69,5	70,5
25 .....	146,2	64,8	75,2	100,0	89,8	79,9	92,0	88,6	80,9	76,3
26 .....	128,0	64,7	78,4	110,8	97,6	88,8	91,6	102,2	91,1	85,8
27 .....	101,9	53,1	72,5	100,1	104,5	98,4	94,3	99,4	92,6	93,6
28 .....	81,4	47,8	61,7	113,7	102,0	101,4	100,1	99,2	91,2	93,1
29 .....	61,3	41,2	51,5	87,4	102,7	99,5	99,1	99,1	97,1	97,9
30 .....	54,7	35,3	40,3	83,0	88,5	91,1	90,1	93,2	93,3	92,8
31 .....	42,8	28,1	32,5	70,7	64,9	74,2	89,6	87,9	89,2	90,3
32 .....	32,6	22,3	25,4	53,8	57,8	60,1	62,6	84,3	72,9	81,4
33 .....	27,7	16,8	20,4	48,8	48,6	46,8	55,8	62,6	65,7	68,6
34 .....	21,8	14,0	15,5	36,3	35,6	36,2	44,8	51,6	52,2	58,5
35 .....	15,6	11,4	12,5	26,7	29,6	29,4	34,5	41,4	43,2	45,1
36 .....	13,2	8,8	11,2	17,6	17,3	21,6	25,6	31,0	29,2	32,9
37 .....	10,1	8,3	7,8	13,6	15,5	16,4	17,1	22,0	24,2	28,1
38 .....	7,0	5,8	6,5	11,0	10,6	10,9	13,6	16,4	17,3	20,3
39 .....	5,7	4,4	4,7	7,6	9,0	8,2	9,0	12,5	9,9	14,8
40 .....	4,0	2,6	2,8	6,0	5,2	6,3	6,9	7,2	8,3	8,4
41 .....	2,1	2,2	2,0	3,0	3,4	3,6	4,7	4,3	5,5	6,7
42 .....	1,4	1,6	1,4	2,1	1,7	1,8	2,0	3,9	2,8	4,2
43 .....	1,2	1,0	0,8	1,0	1,2	1,4	1,2	2,3	2,1	2,9
44 .....	0,3	0,5	0,7	0,5	0,5	0,7	0,6	1,2	1,0	0,8
44 u. jünger <sup>1)</sup> .	1 636,7	744,9	848,6	1 278,3	1 271,2	1 252,9	1 300,9	1 342,3	1 286,5	1 322,7
45 und älter ....	x	x	x	x	x	x	x	x	x	x
<b>Insgesamt <sup>2)</sup> ...</b>	<b>58,2</b>	<b>22,7</b>	<b>25,1</b>	<b>35,4</b>	<b>35,1</b>	<b>34,5</b>	<b>36,0</b>	<b>37,5</b>	<b>36,5</b>	<b>38,6</b>

1) zusammengefasste Geburtenziffer

2) allgemeine Fruchtbarkeitsziffer

### 3.11 Ehelich Lebendgeborene nach Lebendgeborenenfolge und Ehedauer der Mutter

Jahr <sup>1)</sup> Ehedauer der Mutter in Jahren	Ehelich Lebendgeborene nach Lebendgeborenenfolge						
	insgesamt	davon als ... Kind geboren <sup>2)</sup>					
		1.	2.	3.	4.	5.	6. oder weiteres
1990 .....	15 093	6 263	6 503	1 693	409	128	97
1991 .....	7 482	3 237	2 821	908	277	130	109
1992 .....	5 936	2 084	2 413	860	325	145	109
1993 .....	5 193	1 898	2 122	707	248	116	102
1994 .....	4 918	1 870	1 922	693	253	94	86
1995 .....	5 401	2 135	2 115	726	245	88	92
1996 .....	5 890	2 285	2 374	823	245	97	66
1997 .....	6 362	2 493	2 622	839	245	94	69
1998 .....	5 966	2 365	2 391	827	239	75	69
1999 .....	5 747	2 300	2 300	768	227	81	71
2000 .....	5 884	2 257	2 482	787	211	78	69
2001 .....	5 498	2 136	2 261	724	223	87	67
2002 .....	5 012	1 889	2 194	667	161	54	47
2003 .....	5 009	1 922	2 192	600	193	59	43
2004 .....	4 967	1 943	2 097	620	190	71	46
2005 .....	4 515	1 641	1 980	613	179	57	45
2006 .....	4 718	1 693	2 099	641	174	56	55
<b>2006 nach Ehedauer</b>							
unter 1 .....	973	638	295	36	4	-	-
1 bis unter 2 .....	738	401	294	37	4	1	1
2 bis unter 3 .....	582	238	279	49	7	6	3
3 bis unter 4 .....	467	138	270	48	10	1	-
4 bis unter 5 .....	382	84	234	46	10	6	2
5 bis unter 6 .....	325	50	198	61	13	2	1
6 bis unter 7 .....	262	40	144	63	14	1	-
7 bis unter 8 .....	178	37	80	40	14	3	4
8 bis unter 9 .....	141	26	64	33	13	4	1
9 bis unter 10 .....	121	9	50	36	16	6	4
10 bis unter 15 .....	346	27	150	116	31	13	9
15 bis unter 20 .....	165	4	39	60	29	8	25
20 und mehr .....	38	1	2	16	9	5	5
<b>2006 Mehrlingskinder</b>							
Mehrlingskinder .....	207	52	89	45	12	7	2

1) einschließlich Eheschließungsjahr unbekannt

2) unter Berücksichtigung aller in der jetzigen Ehe lebendgeborenen und der legitimierten Kinder

### 3.12 Durchschnittliches Alter der Mütter bei der Geburt ihrer lebendgeborenen Kinder

Jahr	Durchschnittliches Alter der Mütter bei der Geburt ihrer ... lebendgeborenen Kinder						Von der Gesamtzahl der ehelich Lebendgeborenen waren ... Kinder in %		
	insgesamt	nicht verheiratet	ehelich	darunter			1.	2.	3.
				1. Kind	2. Kinder	3. Kinder			
1990 .....	25,2	23,5	26,2	24,7	26,2	29,2	41,5	43,1	11,2
1995 .....	27,1	25,2	28,5	27,0	28,4	31,1	39,5	39,2	13,4
1996 .....	27,3	25,5	29,0	27,4	28,9	31,2	38,8	40,3	14,0
1997 .....	27,6	25,8	29,3	27,5	29,3	31,9	39,2	41,2	13,2
1998 .....	27,8	26,0	29,6	28,0	29,8	31,9	39,6	40,1	13,9
1999 .....	27,8	26,0	29,8	28,1	30,0	32,3	40,0	40,0	13,4
2000 .....	27,4	25,6	29,6	27,9	29,7	32,2	38,4	42,2	13,4
2001 .....	27,3	25,5	29,7	27,9	29,9	32,1	38,9	41,1	13,2
2002 .....	27,3	25,6	29,9	28,2	30,1	32,6	37,7	43,8	13,3
2003 .....	27,5	25,9	30,0	28,4	30,3	32,3	38,4	43,8	12,0
2004 .....	27,6	26,1	29,9	28,4	30,1	32,4	39,1	42,2	12,5
2005 .....	27,5	26,1	30,1	28,3	30,2	32,4	36,3	43,9	13,6
2006 .....	27,7	26,2	30,3	28,6	30,3	32,5	34,8	42,6	12,6

### 3.13 Ehelich Lebendgeborene 2006 nach dem Alter der Eltern

Alter der Mutter von ... bis unter ... Jahren	Alter des Vaters von ... bis unter ... Jahren						Insgesamt
	unter 20	20 - 25	25 - 30	30 - 35	35 - 40	40 und älter	
Unter 20 .....	1	21	7	7	1	-	37
20 - 25 .....	1	118	265	106	35	17	542
25 - 30 .....	-	34	606	688	222	76	1 626
30 - 35 .....	-	6	94	669	556	214	1 539
35 - 40 .....	-	-	9	78	413	289	789
40 und älter .....	-	-	4	8	33	140	185
<b>Insgesamt .....</b>	<b>2</b>	<b>179</b>	<b>985</b>	<b>1 556</b>	<b>1 260</b>	<b>736</b>	<b>4 718</b>

### 3.14 Lebend- und Totgeborene 2006 nach Geburtsgewicht und Geschlecht

Geburtsgewicht von ... bis unter ... Gramm	Lebendgeborene			Totgeborene		
	insgesamt	männlich	weiblich	insgesamt	männlich	weiblich
- 1 000 .....	71	41	30	25	14	11
1 000 - 1 500 .....	84	45	39	4	2	2
1 500 - 2 000 .....	189	90	99	5	3	2
2 000 - 2 500 .....	534	250	284	5	3	2
2 500 - 3 000 .....	1 872	816	1 056	4	1	3
3 000 - 3 500 .....	4 382	2 056	2 326	4	3	1
3 500 - 4 000 .....	3 902	2 123	1 779	2	1	1
4 000 und mehr .....	1 600	1 047	553	2	2	-
<b>Insgesamt <sup>1)</sup> .....</b>	<b>12 638</b>	<b>6 470</b>	<b>6 168</b>	<b>51</b>	<b>29</b>	<b>22</b>

1) einschließlich ohne Gewichtsangabe

### 3.15 Lebendgeborene und Gestorbene 2006 nach Gemeindegrößenklassen

Gemeindegrößenklasse (Einwohner)	Lebendgeborene				Gestorbene	
	insgesamt	und zwar			insgesamt	darunter männlich
		männlich	ehelich	nicht verheirateter Mütter		
unter 2 000 .....	3 334	1 685	1 407	1 927	4 112	2 279
2 000 bis unter 5 000 .....	1 794	894	694	1 100	2 684	1 251
5 000 bis unter 20 000 .....	2 757	1 418	952	1 805	4 384	2 104
20 000 bis unter 100 000 .....	3 141	1 674	1 079	2 062	4 268	2 037
100 000 und mehr .....	1 612	799	586	1 026	1 837	913
<b>Insgesamt .....</b>	<b>12 638</b>	<b>6 470</b>	<b>4 718</b>	<b>7 920</b>	<b>17 285</b>	<b>8 584</b>

### 3.16 Mehrlingsgeburten und Mehrlingskinder

Jahr	Frauen mit						
	Zwillingsgeburten			Drillingsgeburten			
	2 Jungen	1 Junge 1 Mädchen	2 Mädchen	3 Jungen	2 Jungen 1 Mädchen	1 Junge 2 Mädchen	3 Mädchen
1990 .....	68	70	75	-	-	1	1
1991 .....	58	43	53	-	1	1	-
1992 .....	27	40	44	-	1	1	-
1993 .....	32	23	29	1	-	1	1
1994 .....	39	33	39	-	2	-	-
1995 .....	38	29	44	2	1	-	-
1996 .....	57	44	41	2	3	4	-
1997 .....	61	52	51	-	-	4	1
1998 .....	46	46	61	-	1	2	1
1999 .....	48	50	58	1	2	1	1
2000 .....	76	51	63	3	1	-	1
2001 .....	49	61	67	-	-	1	-
2002 .....	64	60	52	1	1	1	1
2003 .....	65	61	71	1	-	-	-
2004 .....	70	71	72	-	1	1	-
2005 .....	57	48	58	1	-	1	-
2006 .....	64	66	58	-	1	2	-

Jahr	Mehrlingskinder								
	insgesamt	Jungen				Mädchen			
		Lebendgeborene		Totgeborene		Lebendgeborene		Totgeborene	
		ehelich	nicht ver- heirateter Mütter	ehelich	nicht ver- heirateter Mütter	ehelich	nicht ver- heirateter Mütter	ehelich	nicht ver- heirateter Mütter
1990 .....	432	144	62	-	1	148	76	-	1
1991 .....	314	106	56	-	-	103	46	2	1
1992 .....	228	51	44	-	2	87	44	-	-
1993 .....	177	45	46	-	-	47	38	1	-
1994 .....	228	59	56	-	-	61	48	1	3
1995 .....	231	71	36	1	5	64	53	-	1
1996 .....	311	94	77	1	2	78	56	2	1
1997 .....	343	104	69	2	3	98	67	-	-
1998 .....	322	92	50	1	-	94	78	3	4
1999 .....	327	107	47	-	-	113	59	1	-
2000 .....	395	135	76	3	-	99	82	-	-
2001 .....	357	92	65	3	-	103	93	-	1
2002 .....	364	106	84	-	2	92	78	-	2
2003 .....	397	96	97	-	1	111	90	-	2
2004 .....	432	106	101	3	4	117	95	3	3
2005 .....	332	81	82	-	3	73	92	1	-
2006 .....	385	114	82	-	2	93	90	1	3

### 3.17 Gestorbene Säuglinge 2006 nach Lebensdauer, Geschlecht und Legitimität

Lebensdauer in Tagen	Jungen	Mädchen	Insgesamt	Ehelich	Nicht verheirateter Mütter
0 (am Tage der Geburt gestorben).....	3	7	10	6	4
1 (am 2. Lebenstag gestorben) .....	5	-	5	4	1
davon					
weniger als 24 Stunden alt.....	4	-	4	3	1
mehr als 24 Stunden alt.....	1	-	1	1	-
2 (am 3. Lebenstag gestorben) .....	-	-	-	-	-
3 (am 4. Lebenstag gestorben) .....	-	-	-	-	-
4 (am 5. Lebenstag gestorben) .....	-	1	1	-	1
5 (am 6. Lebenstag gestorben) .....	-	-	-	-	-
6 (am 7. Lebenstag gestorben) .....	1	1	2	2	-
<b>In den ersten 7 Lebenstagen gestorben .....</b>	<b>9</b>	<b>9</b>	<b>18</b>	<b>12</b>	<b>6</b>
7 - 13 (am 8. - 14. Lebenstag gestorben).....	6	3	9	9	-
14 - 20 (am 15. - 21. Lebenstag gestorben).....	1	2	3	3	-
21 - 27 (am 22. - 28. Lebenstag gestorben).....	-	-	-	-	-
<b>In den ersten 28 Lebenstagen gestorben .....</b>	<b>16</b>	<b>14</b>	<b>30</b>	<b>24</b>	<b>6</b>

Lebensdauer in Monaten	Jungen	Mädchen	Insgesamt	Ehelich	Nicht verheirateter Mütter
0.....	16	15	31	25	6
1.....	2	1	3	3	-
2.....	1	1	2	2	-
3.....	2	3	5	4	1
4.....	2	1	3	3	-
5.....	-	1	1	1	-
6.....	1	-	1	1	-
7.....	-	1	1	1	-
8.....	-	-	-	-	-
9.....	1	-	1	1	-
10.....	-	1	1	1	-
11.....	2	-	2	1	1
<b>Insgesamt 2006 .....</b>	<b>27</b>	<b>24</b>	<b>51</b>	<b>43</b>	<b>8</b>
1990.....	89	80	169	97	72
1991.....	63	48	111	56	55
1992.....	47	38	85	48	37
1993.....	30	38	68	37	31
1994.....	47	20	67	36	31
1995.....	22	23	45	26	19
1996.....	27	29	56	40	16
1997.....	41	27	68	53	15
1998.....	38	24	62	54	8
1999.....	37	24	61	51	10
2000.....	33	26	59	51	8
2001.....	21	15	36	33	3
2002.....	24	30	54	50	4
2003.....	21	20	41	34	7
2004.....	30	25	55	47	8
2005.....	30	12	42	36	6

### 3.18 Lebenserwartung nach Alter und Geschlecht

Voll- endetes Alter	Durchschnittliche Lebenserwartung in Jahren im Alter x											
	männlich						weiblich					
	1995/ 1997	1999/ 2001	2001/ 2003	2002/ 2004	2003/ 2005	2004/ 2006	1995/ 1997	1999/ 2001	2001/ 2003	2002/ 2004	2003/ 2005	2004/ 2006
0 .....	70,22	72,55	73,49	73,84	74,03	74,53	78,45	80,12	80,75	80,83	81,09	81,38
1 .....	69,62	71,91	72,74	73,13	73,34	73,87	77,84	79,42	80,03	80,16	80,33	80,65
5 .....	65,75	68,03	68,82	69,21	69,43	69,96	73,94	75,50	76,09	76,20	76,41	76,71
10 .....	60,82	63,09	63,89	64,27	64,49	65,01	68,99	70,53	71,12	71,24	71,46	71,75
15 .....	55,88	58,17	58,95	59,33	59,56	60,07	64,04	65,59	66,16	66,27	66,50	66,79
20 .....	51,23	53,48	54,22	54,56	54,79	55,29	59,20	60,70	61,25	61,36	61,60	61,88
25 .....	46,63	48,81	49,55	49,85	50,09	50,55	54,31	55,82	56,33	56,44	56,68	56,96
30 .....	41,95	44,06	44,79	45,08	45,34	45,76	49,43	50,91	51,42	51,53	51,77	52,04
35 .....	37,40	39,34	40,03	40,30	40,57	40,98	44,57	46,02	46,54	46,62	46,87	47,14
40 .....	32,98	34,74	35,43	35,70	35,94	36,32	39,81	41,21	41,71	41,79	42,02	42,28
45 .....	28,78	30,37	31,02	31,27	31,49	31,86	35,13	36,50	37,01	37,08	37,29	37,53
50 .....	24,69	26,17	26,82	27,06	27,29	27,60	30,53	31,85	32,38	32,45	32,63	32,88
55 .....	20,76	22,11	22,79	23,06	23,29	23,59	26,04	27,32	27,81	27,89	28,06	28,30
60 .....	17,16	18,26	18,90	19,19	19,41	19,70	21,66	22,92	23,36	23,43	23,59	23,84
65 .....	13,86	14,71	15,31	15,54	15,72	15,95	17,53	18,65	19,07	19,11	19,26	19,50
70 .....	10,92	11,58	12,12	12,30	12,42	12,56	13,73	14,69	15,05	15,04	15,15	15,36
75 .....	8,23	8,75	9,26	9,41	9,50	9,60	10,37	11,09	11,41	11,39	11,44	11,61
80 .....	6,00	6,39	6,72	6,84	6,91	7,04	7,50	7,99	8,28	8,19	8,20	8,32

### 3.19 Gestorbene 2006 nach Altersgruppen und Familienstand

Alter von ... bis unter ... Jahren	Insgesamt	Davon				Darunter Ausländer
		ledig	verheiratet	verwitwet	geschieden	
Unter 1 .....	51	51	-	-	-	1
1 - 5 .....	6	6	-	-	-	-
5 - 10 .....	6	6	-	-	-	1
10 - 15 .....	5	5	-	-	-	-
15 - 20 .....	59	59	-	-	-	-
20 - 25 .....	66	65	-	-	1	-
25 - 30 .....	60	52	6	1	1	1
30 - 35 .....	61	38	14	2	7	3
35 - 40 .....	125	64	44	1	16	3
40 - 45 .....	324	126	118	5	75	3
45 - 50 .....	513	141	228	19	125	5
50 - 55 .....	721	147	362	38	174	7
55 - 60 .....	710	92	431	48	139	5
60 - 65 .....	921	96	587	103	135	6
65 - 70 .....	1 826	136	1 193	299	198	9
70 - 75 .....	2 402	152	1 476	618	156	9
75 - 80 .....	2 683	127	1 335	1 061	160	6
80 - 85 .....	2 668	192	877	1 458	141	11
85 - 90 .....	2 003	136	402	1 360	105	6
90 und mehr .....	2 075	98	185	1 684	108	6
<b>Insgesamt .....</b>	<b>17 285</b>	<b>1 789</b>	<b>7 258</b>	<b>6 697</b>	<b>1 541</b>	<b>82</b>

### 3.20 Gestorbene 2006 nach Altersgruppen, Familienstand und Geschlecht sowie Sterbeziffern

Alter von ... bis unter ... Jahren	Gestorbene						Sterbeziffern						
	ledig	ver- heiratet	ver- witwet	ge- schieden	ins- gesamt	dar. Aus- länder	1990	1995	1998	1999	2000	2005	2006
	Anzahl						Gestorbene je 1 000 männliche bzw. weibliche Personen nebenstehenden Alters						
<b>männlich</b>													
Unter 1 .....	27	-	-	-	27	1	9,4	4,5	6,1	5,9	5,0	4,6	4,3
1 - 5 .....	4	-	-	-	4	-	0,7	0,6	0,3	0,7	0,2	0,2	0,2
5 - 10 .....	3	-	-	-	3	1	0,4	0,3	0,3	0,2	0,2	0,2	0,1
10 - 15 .....	3	-	-	-	3	-	0,4	0,3	0,2	0,4	0,3	0,1	0,1
15 - 20 .....	47	-	-	-	47	-	1,5	1,3	1,0	1,0	1,2	0,7	0,8
20 - 25 .....	52	-	-	-	52	-	1,9	1,8	1,2	1,4	1,1	0,8	0,8
25 - 30 .....	37	4	-	1	42	1	2,1	1,5	1,1	1,1	1,1	0,9	0,8
30 - 35 .....	29	10	-	5	44	2	3,0	2,5	1,7	1,5	1,5	0,8	1,0
35 - 40 .....	53	25	-	8	86	1	4,0	3,7	2,2	2,4	2,0	1,8	1,4
40 - 45 .....	106	73	4	58	241	2	5,4	5,8	4,2	4,0	3,9	3,3	3,0
45 - 50 .....	112	150	5	90	357	3	8,5	7,2	6,2	5,9	5,7	5,0	4,5
50 - 55 .....	127	251	18	148	544	7	13,1	10,0	8,8	7,8	8,0	8,1	7,5
55 - 60 .....	75	310	22	106	513	2	18,7	16,0	12,1	12,1	11,4	9,7	10,0
60 - 65 .....	81	408	51	95	635	5	23,9	23,8	19,0	18,2	17,5	13,7	14,5
65 - 70 .....	96	840	127	132	1 195	4	38,9	36,0	30,6	29,4	28,4	22,5	20,6
70 - 75 .....	78	1 085	240	77	1 480	7	61,5	50,2	45,4	43,8	42,0	36,1	36,5
75 - 80 .....	30	971	352	53	1 406	3	107,7	78,0	75,7	72,2	72,9	57,2	57,3
80 - 85 .....	13	642	289	16	960	3	159,4	134,4	119,3	117,3	113,9	97,8	95,3
85 - 90 .....	14	301	209	9	533	2	226,2	200,6	186,1	181,9	186,0	158,1	151,5
90 und mehr .....	5	132	266	9	412	2	297,4	328,2	298,5	271,3	275,7	259,4	250,5
<b>Insgesamt .....</b>	<b>992</b>	<b>5 202</b>	<b>1 583</b>	<b>807</b>	<b>8 584</b>	<b>46</b>	<b>11,6</b>	<b>10,6</b>	<b>9,6</b>	<b>9,6</b>	<b>9,7</b>	<b>10,0</b>	<b>10,2</b>
darunter													
Ausländer .....	7	30	6	3	46	x	.	.	.	.	.	.	.
<b>weiblich</b>													
Unter 1 .....	24	-	-	-	24	-	8,7	5,0	4,1	4,0	4,1	1,9	3,9
1 - 5 .....	2	-	-	-	2	-	0,3	0,1	0,3	0,2	0,3	0,4	0,1
5 - 10 .....	3	-	-	-	3	-	0,3	0,2	0,1	0,1	0	0,3	0,1
10 - 15 .....	2	-	-	-	2	-	0,2	0,2	0,1	0,2	0,2	0	0,1
15 - 20 .....	12	-	-	-	12	-	0,4	0,5	0,3	0,4	0,4	0,2	0,2
20 - 25 .....	13	-	-	1	14	-	0,6	0,5	0,4	0,4	0,5	0,4	0,3
25 - 30 .....	15	2	1	-	18	-	0,6	0,5	0,6	0,3	0,4	0,4	0,4
30 - 35 .....	9	4	2	2	17	1	1,0	0,6	0,5	0,4	0,4	0,5	0,4
35 - 40 .....	11	19	1	8	39	2	1,2	1,2	0,9	0,9	0,8	0,6	0,7
40 - 45 .....	20	45	1	17	83	1	1,9	1,8	1,7	1,6	1,4	1,2	1,1
45 - 50 .....	29	78	14	35	156	2	3,2	2,9	2,6	2,1	2,1	1,9	2,1
50 - 55 .....	20	111	20	26	177	-	4,4	3,5	3,7	3,0	3,4	2,8	2,5
55 - 60 .....	17	121	26	33	197	3	7,9	5,7	4,9	4,9	5,0	4,2	3,9
60 - 65 .....	15	179	52	40	286	1	12,6	9,3	7,6	7,4	6,9	6,1	6,1
65 - 70 .....	40	353	172	66	631	5	21,8	15,8	13,1	13,1	12,5	9,7	9,4
70 - 75 .....	74	391	378	79	922	2	35,2	29,9	23,8	23,1	21,3	18,1	18,0
75 - 80 .....	97	364	709	107	1 277	3	64,4	48,4	45,6	43,2	40,3	34,7	32,6
80 - 85 .....	179	235	1 169	125	1 708	8	105,1	89,8	82,3	77,2	70,9	69,2	63,8
85 - 90 .....	122	101	1 151	96	1 470	4	175,1	158,0	139,5	135,0	141,6	126,8	120,3
90 und mehr .....	93	53	1 418	99	1 663	4	274,2	272,8	235,5	237,5	227,7	233,6	222,3
<b>Insgesamt .....</b>	<b>797</b>	<b>2 056</b>	<b>5 114</b>	<b>734</b>	<b>8 701</b>	<b>36</b>	<b>11,7</b>	<b>10,5</b>	<b>9,9</b>	<b>9,8</b>	<b>9,8</b>	<b>10,3</b>	<b>10,1</b>
darunter													
Ausländerinnen ..	1	13	19	3	36	x	.	.	.	.	.	.	.



## 4. Kreisdaten

### 4.1 Lebendgeborene in Mecklenburg-Vorpommern seit 1980

#### 4.1.1 Absolute Zahlen

Kreisfreie Stadt Landkreis Land	Lebendgeborene insgesamt										
	1980 <sup>1)</sup>	1985 <sup>1)</sup>	1990 <sup>1)</sup>	1995	2000	2001	2002	2003	2004	2005	2006
<b>Kreisfreie Städte</b>											
Greifswald .....	1 216	1 020	805	350	475	483	441	458	447	427	472
Neubrandenburg.....	1 617	1 320	1 120	398	634	563	584	531	563	530	560
Rostock .....	3 899	3 496	2 894	1 183	1 492	1 448	1 451	1 582	1 559	1 573	1 612
Schwerin.....	2 273	1 993	1 490	576	765	767	770	743	807	743	780
Stralsund .....	1 157	1 087	840	310	468	459	393	424	450	415	435
Wismar .....	925	809	540	263	357	317	331	317	348	316	312
<b>Landkreise</b>											
Bad Doberan .....	1 570	1 621	1 197	524	807	795	791	880	873	866	861
Demmin.....	1 837	1 700	1 270	575	688	709	622	639	622	606	615
Güstrow .....	2 115	2 100	1 562	713	826	810	790	807	833	773	788
Ludwigslust .....	2 086	2 070	1 591	701	1 010	1 021	1 055	1 041	1 081	999	982
Mecklenburg-Strelitz.....	1 521	1 374	1 121	475	667	624	587	573	572	504	535
Müritz.....	1 265	1 231	906	402	524	520	485	523	525	474	494
Nordvorpommern .....	2 114	1 993	1 531	638	830	803	745	757	793	742	780
Nordwestmecklenburg.....	1 859	1 725	1 347	700	988	1 005	904	976	956	924	920
Ostvorpommern.....	2 231	2 047	1 417	651	805	803	787	793	818	811	721
Parchim .....	1 781	1 648	1 406	613	839	749	735	713	723	660	685
Rügen .....	1 464	1 365	1 061	381	544	505	486	467	542	477	525
Uecker-Randow.....	1 895	1 710	1 194	425	600	587	547	558	533	517	561
<b>Mecklenburg- Vorpommern.....</b>	<b>32 825</b>	<b>30 309</b>	<b>23 292</b>	<b>9 878</b>	<b>13 319</b>	<b>12 968</b>	<b>12 504</b>	<b>12 782</b>	<b>13 045</b>	<b>12 357</b>	<b>12 638</b>

1) Gebietsstand 12.6.1994

#### 4.1.2 Je 1 000 Einwohner

Kreisfreie Stadt Landkreis Land	Lebendgeborene insgesamt										
	1980 <sup>1)</sup>	1985 <sup>1)</sup>	1990 <sup>1)</sup>	1995	2000	2001	2002	2003	2004	2005	2006
<b>Kreisfreie Städte</b>											
Greifswald .....	.	15,8	12,1	5,7	8,7	9,0	8,3	8,7	8,4	8,1	8,9
Neubrandenburg.....	.	15,7	12,5	4,9	8,6	7,7	8,2	7,6	8,2	7,7	8,2
Rostock .....	.	14,4	11,6	5,1	7,4	7,2	7,3	8,0	7,9	7,9	8,1
Schwerin.....	.	15,7	11,7	4,9	7,5	7,6	7,7	7,6	8,3	7,7	8,1
Stralsund .....	.	14,4	11,5	4,6	7,7	7,6	6,6	7,2	7,6	7,1	7,4
Wismar .....	.	14,0	9,7	5,2	7,6	6,8	7,1	6,9	7,6	7,0	6,9
<b>Landkreise</b>											
Bad Doberan .....	.	16,9	12,6	5,3	6,9	6,7	6,7	7,4	7,3	7,2	7,2
Demmin.....	.	15,6	12,1	5,8	7,2	7,6	6,8	7,1	7,0	6,9	7,2
Güstrow .....	.	16,8	12,7	6,1	7,3	7,2	7,1	7,4	7,7	7,3	7,5
Ludwigslust .....	.	15,7	12,4	5,6	7,6	7,8	8,0	8,0	8,3	7,8	7,7
Mecklenburg-Strelitz.....	.	15,1	12,8	5,5	7,6	7,1	6,8	6,7	6,7	6,0	6,4
Müritz.....	.	16,2	12,2	5,7	7,5	7,5	7,0	7,6	7,6	7,0	7,3
Nordvorpommern .....	.	15,8	12,5	5,4	7,0	6,8	6,4	6,5	6,9	6,6	7,0
Nordwestmecklenburg.....	.	15,5	12,3	6,2	8,2	8,3	7,5	8,1	7,9	7,7	7,7
Ostvorpommern.....	.	16,2	11,6	5,6	7,0	7,0	7,0	7,1	7,3	7,3	6,6
Parchim .....	.	15,0	12,9	5,7	7,7	6,9	6,8	6,7	6,9	6,4	6,7
Rügen .....	.	16,1	12,3	4,8	7,2	6,7	6,6	6,4	7,4	6,6	7,4
Uecker-Randow.....	.	17,1	12,3	4,7	7,0	7,0	6,6	6,9	6,7	6,6	7,3
<b>Mecklenburg- Vorpommern.....</b>	<b>.</b>	<b>15,6</b>	<b>12,1</b>	<b>5,4</b>	<b>7,5</b>	<b>7,3</b>	<b>7,1</b>	<b>7,4</b>	<b>7,5</b>	<b>7,2</b>	<b>7,4</b>

1) Gebietsstand 12.6.1994

## 4.2 Eheschließungen, Geborene,

### 4.2.1 Absolute

Lfd. Nr.	Kreisfreie Stadt Landkreis Land	Eheschließungen	Lebendgeborene				Totgeborene
			männlich	weiblich	insgesamt	darunter nicht verheirateter Mütter	
<b>Kreisfreie Städte</b>							
1	Greifswald .....	220	274	198	472	293	2
2	Neubrandenburg.....	274	301	259	560	395	2
3	Rostock .....	825	799	813	1 612	1 026	5
4	Schwerin .....	404	408	372	780	495	2
5	Stralsund .....	288	214	221	435	290	4
6	Wismar.....	298	166	146	312	205	1
<b>Landkreise</b>							
7	Bad Doberan .....	696	420	441	861	483	1
8	Demmin .....	414	304	311	615	401	2
9	Güstrow.....	514	414	374	788	532	4
10	Ludwigslust.....	563	498	484	982	569	2
11	Mecklenburg-Strelitz .....	408	275	260	535	313	3
12	Müritz .....	393	257	237	494	305	3
13	Nordvorpommern.....	682	377	403	780	479	3
14	Nordwestmecklenburg .....	586	470	450	920	522	3
15	Ostvorpommern .....	723	364	357	721	477	4
16	Parchim.....	471	336	349	685	405	6
17	Rügen.....	1 387	286	239	525	349	3
18	Uecker-Randow .....	294	307	254	561	381	1
<b>19</b>	<b>Mecklenburg-Vorpommern .....</b>	<b>9 440</b>	<b>6 470</b>	<b>6 168</b>	<b>12 638</b>	<b>7 920</b>	<b>51</b>

### 4.2.2 Verhältnis

Lfd. Nr.	Kreisfreie Stadt Landkreis Land	Eheschließungen	Lebendgeborene	Gestorbene	Überschuss der Lebendgeborenen (+) bzw. Gestorbenen (-)
<b>Kreisfreie Städte</b>					
1	Greifswald .....	4,1	8,9	9,7	- 0,8
2	Neubrandenburg.....	4,0	8,2	9,0	- 0,8
3	Rostock .....	4,1	8,1	9,2	- 1,1
4	Schwerin .....	4,2	8,1	10,9	- 2,8
5	Stralsund .....	4,9	7,4	12,6	- 5,1
6	Wismar.....	6,6	6,9	11,5	- 4,6
<b>Landkreise</b>					
7	Bad Doberan .....	5,8	7,2	8,4	- 1,2
8	Demmin .....	4,8	7,2	11,1	- 3,9
9	Güstrow.....	4,9	7,5	10,2	- 2,7
10	Ludwigslust.....	4,4	7,7	10,5	- 2,9
11	Mecklenburg-Strelitz .....	4,9	6,4	9,8	- 3,4
12	Müritz .....	5,8	7,3	10,5	- 3,2
13	Nordvorpommern.....	6,1	7,0	10,6	- 3,6
14	Nordwestmecklenburg .....	4,9	7,7	8,9	- 1,3
15	Ostvorpommern .....	6,6	6,6	11,1	- 4,5
16	Parchim.....	4,6	6,7	10,2	- 3,4
17	Rügen.....	19,6	7,4	10,5	- 3,0
18	Uecker-Randow .....	3,8	7,3	11,4	- 4,1
<b>19</b>	<b>Mecklenburg-Vorpommern .....</b>	<b>5,6</b>	<b>7,4</b>	<b>10,2</b>	<b>- 2,7</b>

## Gestorbene 2006

### Zahlen

Gestorbene						Überschuss der Lebendgeborenen (+) bzw. Gestorbenen (-) absolut	Lfd. Nr.
männlich	weiblich	insgesamt	und zwar				
			im 1. Le- bensjahr	in den ersten			
				28	7		
236	278	514	-	-	-	- 42	1
326	286	612	3	1	-	- 52	2
913	924	1 837	6	6	2	- 225	3
478	569	1 047	7	3	2	- 267	4
369	367	736	1	1	1	- 301	5
238	282	520	-	-	-	- 208	6
482	518	1 000	2	-	-	- 139	7
441	512	953	4	1	1	- 338	8
541	529	1 070	3	1	-	- 282	9
680	668	1 348	4	3	2	- 366	10
410	404	814	5	4	4	- 279	11
357	352	709	3	1	1	- 215	12
589	591	1 180	1	1	-	- 400	13
538	532	1 070	2	1	1	- 150	14
617	603	1 220	-	-	-	- 499	15
543	493	1 036	4	2	2	- 351	16
378	363	741	3	2	-	- 216	17
448	430	878	3	3	2	- 317	18
<b>8 584</b>	<b>8 701</b>	<b>17 285</b>	<b>51</b>	<b>30</b>	<b>18</b>	<b>- 4 647</b>	<b>19</b>

### zahlen

Lebendgeborene nicht verheirateter Mütter je 1 000 Lebendgeborene	Jungen je 1 000 lebendgeborene Mädchen	Totgeborene je 1 000 Lebend- und Totgeborene	Gestorbene Säuglinge				Lfd. Nr.
			im 1. Lebensjahr	in den ersten			
				28	7	Lebenstagen	
je 1 000 Lebendgeborene							
620,8	1 383,8	4,2	-	-	-	1	
705,4	1 162,2	3,6	5,4	1,8	-	2	
636,5	982,8	3,1	3,7	3,7	1,2	3	
634,6	1 096,8	2,6	9,0	3,8	2,6	4	
666,7	968,3	9,1	2,3	2,3	2,3	5	
657,1	1 137,0	3,2	-	-	-	6	
561,0	952,4	1,2	2,3	-	-	7	
652,0	977,5	3,2	6,5	1,6	1,6	8	
675,1	1 107,0	5,1	3,8	1,3	-	9	
579,4	1 028,9	2,0	4,1	3,1	2,0	10	
585,0	1 057,7	5,6	9,3	7,5	7,5	11	
617,4	1 084,4	6,0	6,1	2,0	2,0	12	
614,1	935,5	3,8	1,3	1,3	-	13	
567,4	1 044,4	3,3	2,2	1,1	1,1	14	
661,6	1 019,6	5,5	-	-	-	15	
591,2	962,8	8,7	5,8	2,9	2,9	16	
664,8	1 196,7	5,7	5,7	3,8	-	17	
679,1	1 208,7	1,8	5,3	5,3	3,6	18	
<b>626,7</b>	<b>1 049,0</b>	<b>4,0</b>	<b>4,0</b>	<b>2,4</b>	<b>1,4</b>	<b>19</b>	

### 4.3 Geburtenziffern

Lfd. Nr.	Kreisfreie Stadt Landkreis Land	Lebendgeborene je 1 000 Frauen im Alter						
		15	16	17	18	19	20	21
	<b>Kreisfreie Städte</b>							
1	Greifswald .....	-	3,7	3,0	20,2	22,1	26,4	24,3
2	Neubrandenburg .....	4,0	2,5	9,2	20,1	38,2	34,5	31,9
3	Rostock .....	-	5,1	7,3	19,6	24,6	24,9	34,2
4	Schwerin .....	-	6,0	11,2	15,3	32,4	40,9	31,4
5	Stralsund .....	-	3,3	5,5	23,2	25,6	39,0	44,9
6	Wismar .....	-	-	15,4	17,5	30,9	33,3	56,2
	<b>Landkreise</b>							
7	Bad Doberan .....	-	3,5	6,6	7,0	13,5	24,8	26,0
8	Demmin .....	5,6	6,9	4,7	12,5	26,9	45,4	65,3
9	Güstrow .....	1,9	1,4	8,2	13,7	31,9	59,9	46,8
10	Ludwigslust .....	3,8	3,2	7,5	22,1	23,1	20,6	58,6
11	Mecklenburg-Strelitz .....	-	3,4	5,0	11,3	22,7	27,0	48,0
12	Müritz .....	6,9	6,8	9,0	12,0	16,2	36,6	40,3
13	Nordvorpommern .....	-	5,4	10,0	12,2	23,5	35,2	41,5
14	Nordwestmecklenburg .....	-	2,3	2,5	6,7	27,3	34,9	51,9
15	Ostvorpommern .....	2,4	5,9	9,6	14,0	25,7	38,2	48,0
16	Parchim .....	-	1,4	5,1	13,4	21,3	35,6	65,9
17	Rügen .....	7,4	2,2	10,0	12,2	29,2	38,9	54,5
18	Uecker-Randow .....	-	2,1	14,7	18,0	37,3	53,2	61,5
<b>19</b>	<b>Mecklenburg-Vorpommern .....</b>	<b>1,7</b>	<b>3,7</b>	<b>7,7</b>	<b>14,6</b>	<b>25,8</b>	<b>35,0</b>	<b>43,9</b>

Noch: 4.3 Geburtenziffern

Lfd. Nr.	Kreisfreie Stadt Landkreis Land	Lebendgeborene je 1 000 Frauen im Alter							
		31	32	33	34	35	36	37	38
	<b>Kreisfreie Städte</b>								
1	Greifswald .....	100,0	67,1	66,1	68,0	76,1	26,9	45,1	25,6
2	Neubrandenburg .....	92,6	94,2	54,8	57,0	33,6	32,5	21,7	23,3
3	Rostock .....	87,6	98,2	77,4	72,8	64,7	43,0	34,9	28,4
4	Schwerin .....	70,2	94,8	86,2	74,8	37,2	50,4	42,3	27,6
5	Stralsund .....	86,6	62,2	40,0	62,5	45,2	46,1	15,5	11,7
6	Wismar .....	72,5	40,9	94,4	28,4	49,8	37,5	28,2	16,8
	<b>Landkreise</b>								
7	Bad Doberan .....	124,8	95,0	66,3	58,2	57,3	30,0	34,4	26,9
8	Demmin .....	89,7	87,5	52,8	53,4	47,1	19,5	31,0	23,5
9	Güstrow .....	66,7	72,5	63,3	61,3	38,6	35,8	38,1	19,1
10	Ludwigslust .....	97,9	81,1	76,5	76,3	42,3	31,6	23,8	19,1
11	Mecklenburg-Strelitz .....	88,5	79,5	51,5	49,4	39,3	25,6	28,6	16,6
12	Müritz .....	106,0	69,7	61,9	29,7	44,4	47,0	15,7	18,9
13	Nordvorpommern .....	107,5	59,3	65,0	65,9	45,9	25,3	19,0	16,2
14	Nordwestmecklenburg .....	96,2	90,0	84,6	56,3	39,5	25,9	31,1	17,6
15	Ostvorpommern .....	84,1	78,4	59,6	29,6	45,5	26,1	11,3	15,6
16	Parchim .....	87,9	74,4	63,0	67,0	20,5	35,7	34,7	14,8
17	Rügen .....	55,0	78,5	75,2	47,0	42,2	31,7	21,9	23,7
18	Uecker-Randow .....	92,5	80,5	68,5	45,6	37,6	20,9	15,6	10,4
<b>19</b>	<b>Mecklenburg-Vorpommern .....</b>	<b>90,3</b>	<b>81,4</b>	<b>68,6</b>	<b>58,5</b>	<b>45,1</b>	<b>32,9</b>	<b>28,1</b>	<b>20,3</b>

## 2006

von ... Jahren									Lfd. Nr.
22	23	24	25	26	27	28	29	30	
35,2	28,8	50,3	50,4	71,6	60,9	99,3	91,8	86,3	1
70,5	65,8	50,3	89,5	91,9	100,9	82,1	106,2	75,8	2
35,8	42,9	49,1	47,9	64,9	86,4	71,1	91,6	88,5	3
54,1	56,9	74,0	93,7	64,2	72,6	94,7	90,5	93,2	4
60,5	68,8	50,8	47,6	58,3	82,7	98,4	95,1	74,1	5
56,6	48,2	59,2	42,3	65,1	76,7	78,7	69,7	88,2	6
56,1	52,1	68,4	83,6	87,3	123,9	123,3	95,8	91,9	7
63,6	89,0	77,3	105,3	98,9	106,1	115,0	76,1	68,2	8
68,6	69,3	97,1	112,5	86,6	94,1	101,4	100,8	92,6	9
55,9	73,2	84,6	72,6	106,0	96,4	97,4	125,6	107,9	10
55,3	43,1	76,4	74,8	100,0	116,8	91,8	107,6	88,5	11
67,8	71,4	89,7	74,1	94,6	116,8	78,9	109,8	105,3	12
52,9	85,1	82,4	95,9	106,7	101,2	106,3	83,3	103,3	13
46,4	61,7	66,3	79,9	104,3	92,4	104,4	100,6	121,5	14
72,9	70,2	72,7	82,9	95,8	81,6	73,4	107,8	75,8	15
45,8	68,5	89,7	88,9	106,7	86,5	92,8	96,0	121,1	16
79,7	83,3	91,5	83,3	83,3	114,7	109,4	87,5	91,5	17
86,9	109,4	103,7	120,1	100,3	101,7	84,3	117,8	73,1	18
<b>55,4</b>	<b>61,8</b>	<b>70,5</b>	<b>76,3</b>	<b>85,8</b>	<b>93,6</b>	<b>93,1</b>	<b>97,9</b>	<b>92,8</b>	<b>19</b>

## 2006

von ... Jahren						Zusammengefasste Geburtenziffer	Allgemeine Fruchtbarkeits- ziffer	Lfd. Nr.
39	40	41	42	43	44			
11,4	-	16,3	-	7,3	-	1 184,2	38,9	1
18,6	8,0	7,5	-	1,7	3,3	1 322,2	41,4	2
17,6	8,0	5,4	5,1	5,1	1,3	1 243,4	39,6	3
21,0	1,4	6,6	3,8	1,2	-	1 348,6	41,4	4
20,3	4,8	12,5	4,3	-	2,2	1 191,7	38,4	5
26,1	3,3	12,3	2,9	-	-	1 151,1	37,0	6
14,7	8,8	3,5	3,3	3,2	1,7	1 391,9	36,8	7
12,5	12,7	15,3	7,9	-	-	1 419,7	39,2	8
12,9	8,2	7,9	5,3	3,9	-	1 420,4	39,7	9
18,7	9,4	3,7	4,2	4,0	0,8	1 447,9	39,9	10
9,2	3,0	6,0	5,2	3,9	-	1 278,0	34,8	11
8,3	15,4	1,8	3,4	1,6	1,6	1 361,6	38,7	12
10,3	12,8	5,1	6,1	2,8	-	1 386,1	37,6	13
12,3	13,2	7,3	5,4	2,7	1,8	1 387,0	38,8	14
6,3	10,4	5,7	2,1	3,0	1,0	1 255,6	35,5	15
19,7	7,9	6,2	4,3	2,1	1,0	1 377,9	36,2	16
20,6	5,5	5,1	6,4	2,8	-	1 394,2	39,2	17
13,5	7,1	6,5	1,6	1,5	-	1 485,9	41,3	18
<b>14,8</b>	<b>8,4</b>	<b>6,7</b>	<b>4,2</b>	<b>2,9</b>	<b>0,8</b>	<b>1 322,7</b>	<b>38,6</b>	<b>19</b>

#### 4.4 Lebendgeborene 2006 nach Altersgruppen der Mütter

Kreisfreie Stadt Landkreis Land	Lebend- geborene insgesamt	Davon nach dem Alter der Mütter von ... bis unter ... Jahren					
		unter 20	20 - 25	25 - 30	30 - 35	35 - 40	40 und älter
<b>Kreisfreie Städte</b>							
Greifswald .....	472	26	108	183	99	47	9
Neubrandenburg .....	560	41	151	204	111	42	11
Rostock .....	1 612	93	359	543	390	194	33
Schwerin .....	780	59	186	246	182	97	10
Stralsund .....	435	31	121	155	81	37	10
Wismar .....	312	23	85	98	64	35	7
<b>Landkreise</b>							
Bad Doberan .....	861	38	155	290	236	123	19
Demmin .....	615	44	166	191	128	63	23
Güstrow .....	788	63	219	250	146	91	19
Ludwigslust .....	982	58	223	332	237	108	24
Mecklenburg-Strelitz .....	535	31	118	200	115	53	18
Müritz .....	494	31	121	174	110	47	11
Nordvorpommern .....	780	48	194	256	179	79	24
Nordwestmecklenburg .....	920	46	186	308	252	100	28
Ostvorpommern .....	721	52	206	240	150	55	18
Parchim .....	685	42	159	224	161	80	19
Rügen .....	525	38	163	162	97	54	11
Uecker-Randow .....	561	49	180	178	107	38	9
<b>Mecklenburg- Vorpommern .....</b>	<b>12 638</b>	<b>813</b>	<b>3 100</b>	<b>4 234</b>	<b>2 845</b>	<b>1 343</b>	<b>303</b>

## 4.5 Gestorbene in Mecklenburg-Vorpommern seit 1980

### 4.5.1 Absolute Zahlen

Kreisfreie Stadt Landkreis Land	Gestorbene insgesamt										
	1980 <sup>1)</sup>	1985 <sup>1)</sup>	1990 <sup>1)</sup>	1995	2000	2001	2002	2003	2004	2005	2006
<b>Kreisfreie Städte</b>											
Greifswald .....	568	598	577	550	490	476	459	489	471	485	514
Neubrandenburg.....	445	520	602	537	554	541	548	545	564	558	612
Rostock .....	2 099	2 114	2 255	2 153	1 856	1 850	1 820	2 039	1 881	1 809	1 837
Schwerin.....	1 185	1 252	1 292	1 048	1 039	1 001	998	966	976	949	1 047
Stralsund .....	827	856	849	695	653	632	690	691	627	655	736
Wismar.....	686	732	692	615	496	472	507	591	564	575	520
<b>Landkreise</b>											
Bad Doberan .....	1 273	1 176	1 116	943	940	1 012	1 033	1 040	985	1 072	1 000
Demmin.....	1 643	1 467	1 520	1 212	1 042	996	1 055	1 056	1 019	954	953
Güstrow .....	1 647	1 618	1 611	1 360	1 083	1 120	1 086	1 119	1 089	1 178	1 070
Ludwigslust.....	1 937	1 835	1 705	1 463	1 350	1 330	1 280	1 363	1 270	1 317	1 348
Mecklenburg-Strelitz.....	1 270	1 155	1 171	972	898	876	850	887	867	882	814
Müritz.....	1 020	912	941	728	731	693	684	714	688	749	709
Nordvorpommern.....	1 767	1 707	1 570	1 400	1 237	1 228	1 261	1 138	1 176	1 230	1 180
Nordwestmecklenburg.....	1 443	1 457	1 344	1 246	1 103	1 057	1 129	1 157	1 104	1 084	1 070
Ostvorpommern.....	1 912	1 683	1 577	1 293	1 158	1 241	1 234	1 138	1 134	1 142	1 220
Parchim .....	1 534	1 472	1 341	1 231	1 127	1 067	982	1 083	1 045	1 084	1 036
Rügen .....	975	934	880	824	770	719	774	758	736	755	741
Uecker-Randow.....	1 319	1 235	1 141	1 020	933	868	943	941	938	906	878
<b>Mecklenburg- Vorpommern.....</b>	<b>23 565</b>	<b>22 723</b>	<b>22 184</b>	<b>19 290</b>	<b>17 460</b>	<b>17 179</b>	<b>17 333</b>	<b>17 715</b>	<b>17 134</b>	<b>17 384</b>	<b>17 285</b>

1) Gebietsstand 12.6.1994

### 4.5.2 Je 1 000 Einwohner

Kreisfreie Stadt Landkreis Land	Gestorbene insgesamt										
	1980 <sup>1)</sup>	1985 <sup>1)</sup>	1990 <sup>1)</sup>	1995	2000	2001	2002	2003	2004	2005	2006
<b>Kreisfreie Städte</b>											
Greifswald .....	.	9,2	8,7	8,9	8,9	8,8	8,6	9,2	8,9	9,2	9,7
Neubrandenburg.....	.	6,2	6,7	6,6	7,5	7,4	7,7	7,8	8,2	8,2	9,0
Rostock .....	.	8,7	9,1	9,3	9,2	9,2	9,2	10,3	9,5	9,1	9,2
Schwerin.....	.	9,9	10,1	9,0	10,2	9,9	10,0	9,8	10,0	9,8	10,9
Stralsund .....	.	11,4	11,6	10,4	10,7	10,5	11,6	11,7	10,6	11,2	12,6
Wismar.....	.	12,7	12,4	12,1	10,5	10,1	10,9	12,9	12,3	12,7	11,5
<b>Landkreise</b>											
Bad Doberan .....	.	12,3	11,8	9,6	8,0	8,6	8,7	8,7	8,2	8,9	8,4
Demmin.....	.	13,5	14,5	12,2	11,0	10,6	11,5	11,7	11,4	10,9	11,1
Güstrow .....	.	13,0	13,1	11,7	9,6	10,0	9,8	10,3	10,0	11,1	10,2
Ludwigslust.....	.	14,0	13,3	11,6	10,2	10,1	9,7	10,4	9,7	10,2	10,5
Mecklenburg-Strelitz.....	.	12,7	13,3	11,3	10,2	10,0	9,8	10,3	10,2	10,5	9,8
Müritz.....	.	12,0	12,6	10,3	10,4	9,9	9,9	10,3	10,0	11,0	10,5
Nordvorpommern.....	.	13,5	12,8	11,9	10,4	10,4	10,8	9,8	10,2	10,9	10,6
Nordwestmecklenburg.....	.	13,1	12,3	11,1	9,1	8,7	9,3	9,6	9,1	9,0	8,9
Ostvorpommern.....	.	13,3	12,9	11,2	10,1	10,9	10,9	10,1	10,1	10,3	11,1
Parchim .....	.	13,4	12,3	11,5	10,3	9,8	9,1	10,2	9,9	10,5	10,2
Rügen .....	.	11,0	10,2	10,3	10,2	9,6	10,5	10,4	10,1	10,5	10,5
Uecker-Randow.....	.	12,3	11,7	11,3	10,9	10,3	11,4	11,6	11,7	11,6	11,4
<b>Mecklenburg- Vorpommern.....</b>	<b>.</b>	<b>11,7</b>	<b>11,5</b>	<b>10,6</b>	<b>9,8</b>	<b>9,7</b>	<b>9,9</b>	<b>10,2</b>	<b>9,9</b>	<b>10,1</b>	<b>10,2</b>

1) Gebietsstand 12.6.1994

## 4.6 Sterbeziffern

## 4.6.1 Männ

Lfd. Nr.	Kreisfreie Stadt Landkreis Land	Gestorbene je 1 000 männliche Personen						
		unter 1	1 - 15	15 - 20	20 - 25	25 - 30	30 - 40	40 - 45
Kreisfreie Städte								
1	Greifswald.....	-	-	-	1,4	-	0,9	2,4
2	Neubrandenburg.....	-	0,3	0,4	2,0	1,1	0,7	3,3
3	Rostock.....	5,1	0,2	-	0,4	0,8	1,3	3,3
4	Schwerin.....	13,1	-	0,3	0,3	0,6	1,0	4,0
5	Stralsund.....	-	-	-	0,9	-	1,7	4,0
6	Wismar.....	-	-	0,7	0,5	1,6	0,7	4,4
Landkreise								
7	Bad Doberan.....	-	-	0,4	0,7	0,9	1,0	2,3
8	Demmin.....	9,8	-	1,8	0,3	0,8	0,4	3,3
9	Güstrow.....	7,8	0,4	1,5	-	0,6	1,1	3,1
10	Ludwigslust.....	4,1	-	1,0	1,3	0,5	1,8	2,8
11	Mecklenburg-Strelitz.....	7,8	-	0,9	1,0	0,4	1,0	1,9
12	Müritz.....	4,0	-	0,8	0,4	1,8	1,4	3,5
13	Nordvorpommern.....	2,6	0,2	1,2	0,8	0,3	1,6	2,5
14	Nordwestmecklenburg.....	2,1	0,1	0,4	1,5	1,1	1,1	2,9
15	Ostvorpommern.....	-	0,2	0,5	1,0	1,6	1,1	4,1
16	Parchim.....	8,7	-	1,0	1,2	-	1,3	2,9
17	Rügen.....	3,8	0,3	2,0	0,4	-	2,0	1,7
18	Uecker-Randow.....	3,5	0,3	0,7	0,7	1,3	1,5	2,7
<b>19</b>	<b>Mecklenburg-Vorpommern.....</b>	<b>4,3</b>	<b>0,1</b>	<b>0,8</b>	<b>0,8</b>	<b>0,8</b>	<b>1,2</b>	<b>3,0</b>

## 4.6.2 Weib

Lfd. Nr.	Kreisfreie Stadt Landkreis Land	Gestorbene je 1 000 weibliche Personen						
		unter 1	1 - 15	15 - 20	20 - 25	25 - 30	30 - 40	40 - 45
Kreisfreie Städte								
1	Greifswald.....	-	-	-	0,6	-	0,7	0,5
2	Neubrandenburg.....	11,7	-	0,4	-	-	0,8	0,3
3	Rostock.....	2,5	0,2	0,2	0,3	0,3	0,6	0,4
4	Schwerin.....	5,5	-	-	-	0,3	0,6	2,0
5	Stralsund.....	4,8	-	-	-	1,0	1,0	2,2
6	Wismar.....	-	-	-	-	1,4	0,9	2,3
Landkreise								
7	Bad Doberan.....	4,7	0,2	0,5	0,3	-	0,6	0,5
8	Demmin.....	3,3	-	1,4	0,4	-	1,1	1,6
9	Güstrow.....	-	0,2	-	0,7	1,2	0,7	1,9
10	Ludwigslust.....	4,2	0,1	0,2	-	0,6	0,7	1,0
11	Mecklenburg-Strelitz.....	11,2	-	-	-	-	0,2	1,1
12	Müritz.....	8,5	-	-	0,5	0,6	0,3	1,0
13	Nordvorpommern.....	-	-	-	0,3	0,4	0,2	0,8
14	Nordwestmecklenburg.....	2,2	-	0,2	0,3	0,3	0,8	0,9
15	Ostvorpommern.....	-	0,2	-	-	-	-	0,4
16	Parchim.....	3,0	0,2	-	-	-	0,5	1,9
17	Rügen.....	8,5	-	-	-	0,6	1,0	1,5
18	Uecker-Randow.....	7,8	-	0,8	1,0	1,1	0,8	1,5
<b>19</b>	<b>Mecklenburg-Vorpommern.....</b>	<b>3,9</b>	<b>0,1</b>	<b>0,2</b>	<b>0,3</b>	<b>0,4</b>	<b>0,6</b>	<b>1,1</b>



## 2006 nach Geschlecht

lich

im Alter von ... bis unter ... Jahren								Insgesamt	Lfd. Nr.
45 - 50	50 - 55	55 - 60	60 - 65	65 - 70	70 - 75	75 - 80	80 und mehr		
4,5	11,4	8,1	14,2	23,6	29,8	49,3	134,2	9,2	1
4,8	8,7	10,3	12,7	17,5	41,0	56,4	119,9	9,8	2
4,2	9,4	8,4	13,2	17,5	27,8	51,3	112,8	9,3	3
3,7	8,7	12,6	17,7	15,8	33,2	55,6	100,6	10,3	4
7,2	8,5	4,4	18,9	24,2	41,1	65,7	151,2	13,0	5
3,8	3,4	8,4	9,7	17,8	44,9	42,2	143,4	10,7	6
3,2	6,1	5,7	7,7	16,0	32,5	65,4	135,7	8,0	7
5,7	4,7	8,6	17,6	21,1	36,7	60,4	113,9	10,3	8
6,8	6,7	10,2	11,5	17,3	36,3	61,5	126,6	10,3	9
4,1	6,5	9,8	20,2	27,0	44,7	57,7	127,6	10,6	10
4,6	6,5	11,0	19,5	24,3	31,2	43,9	129,6	9,9	11
3,8	6,0	12,2	16,2	25,7	35,8	63,5	121,1	10,7	12
5,5	6,4	12,5	10,9	21,1	38,8	67,9	118,6	10,6	13
2,9	9,5	11,3	12,7	19,9	31,9	48,5	132,2	8,9	14
4,5	8,2	9,2	13,7	19,9	41,3	70,8	124,9	11,3	15
4,6	6,4	13,2	15,0	20,5	36,7	65,9	137,2	10,6	16
4,9	7,0	12,9	15,1	24,8	49,6	41,5	108,7	10,8	17
4,9	10,1	9,7	19,2	24,1	36,2	55,2	144,7	11,7	18
<b>4,5</b>	<b>7,5</b>	<b>10,0</b>	<b>14,5</b>	<b>20,6</b>	<b>36,5</b>	<b>57,3</b>	<b>125,0</b>	<b>10,2</b>	<b>19</b>

lich

im Alter von ... bis unter ... Jahren								Insgesamt	Lfd. Nr.
45 - 50	50 - 55	55 - 60	60 - 65	65 - 70	70 - 75	75 - 80	80 und mehr		
2,5	1,4	3,2	5,3	8,7	26,1	26,4	113,5	10,1	1
3,3	3,5	3,5	4,1	8,0	16,4	18,4	109,7	8,2	2
2,9	2,7	5,3	6,4	8,3	14,9	28,6	93,4	9,1	3
2,6	3,5	5,6	4,9	10,6	17,1	34,4	98,7	11,3	4
3,6	4,6	5,8	4,5	9,3	17,1	38,4	111,3	12,2	5
1,7	4,1	6,5	9,4	10,0	23,1	30,4	98,9	12,2	6
1,2	1,3	2,7	4,5	8,9	17,9	31,3	112,8	8,7	7
3,3	2,9	3,0	7,9	12,5	18,8	33,7	107,7	11,9	8
2,0	3,4	4,9	8,8	9,7	16,4	31,2	92,4	10,0	9
1,2	2,7	2,8	5,3	8,9	21,3	35,6	111,8	10,5	10
1,3	1,4	5,4	7,0	8,5	22,4	27,0	96,6	9,7	11
1,0	4,0	4,0	5,4	6,1	17,2	31,8	114,1	10,4	12
3,0	2,3	4,7	7,5	10,3	19,6	29,5	110,7	10,6	13
1,5	1,5	0,9	6,4	10,3	20,1	37,8	98,2	9,0	14
1,2	2,2	4,0	6,7	10,5	17,1	39,0	116,3	10,9	15
1,3	2,2	2,9	4,1	8,9	16,4	32,6	101,6	9,7	16
2,8	2,4	4,2	4,5	9,8	13,4	35,2	109,4	10,1	17
3,1	1,8	2,7	7,7	10,4	16,1	40,9	96,7	11,2	18
<b>2,1</b>	<b>2,5</b>	<b>3,9</b>	<b>6,1</b>	<b>9,4</b>	<b>18,0</b>	<b>32,6</b>	<b>104,2</b>	<b>10,1</b>	<b>19</b>

#### 4.7 Gestorbene 2006 nach Altersgruppen und Geschlecht

Kreisfreie Stadt Landkreis Land	Alter von ... bis unter ... Jahren											
	unter 1 Jahr		1 - 15		15 - 25		25 - 45		45 - 65		65 und mehr	
	männ- lich	weib- lich	männ- lich	weib- lich	männ- lich	weib- lich	männ- lich	weib- lich	männ- lich	weib- lich	männ- lich	weib- lich
<b>Kreisfreie Städte</b>												
Greifswald .....	-	-	-	-	4	2	8	3	61	20	163	253
Neubrandenburg .....	-	3	1	-	7	1	15	4	83	37	220	241
Rostock .....	4	2	2	2	4	4	52	11	220	113	631	792
Schwerin .....	5	2	-	-	2	-	24	12	130	56	317	499
Stralsund .....	-	1	-	-	2	-	16	10	73	36	278	320
Wismar .....	-	-	-	-	2	-	13	8	36	32	187	242
<b>Landkreise</b>												
Bad Doberan .....	-	2	-	1	5	3	25	7	101	39	351	466
Demmin .....	3	1	-	-	7	5	18	11	100	47	313	448
Güstrow .....	3	-	2	1	6	2	25	16	124	61	381	449
Ludwigslust .....	2	2	-	1	11	1	35	13	161	47	471	604
Mecklenburg-Strelitz .....	2	3	-	-	6	-	14	5	112	38	276	358
Müritz .....	1	2	-	-	3	1	21	5	83	32	249	312
Nordvorpommern .....	1	-	1	-	8	1	26	6	136	65	417	519
Nordwestmecklenburg .....	1	1	1	-	8	2	31	12	145	36	352	481
Ostvorpommern .....	-	-	1	1	6	-	33	2	137	49	440	551
Parchim .....	3	1	-	1	8	-	23	12	136	36	373	443
Rügen .....	1	2	1	-	6	-	14	10	97	34	259	317
Uecker-Randow .....	1	2	1	-	4	4	20	10	114	38	308	376
<b>Mecklenburg- Vorpommern .....</b>	<b>27</b>	<b>24</b>	<b>10</b>	<b>7</b>	<b>99</b>	<b>26</b>	<b>413</b>	<b>157</b>	<b>2 049</b>	<b>816</b>	<b>5 986</b>	<b>7 671</b>